"LOS TIEMPOS" festejará hoy con matines gratuitas en los 32 Teatros de la Capital a los Niños de Santiago. - Léarse la infomación

EDICION DE 30 PAGINAS
PRECIO EN TODO EL PAIS: 30 CENTAVOS

LA NACION

M. C. R.

AÑO X. SUSCRICION: por un año, $ 90. — Por 6 meses, $ 48.— Por 3 meses, $ 26.— Por un año, extranjero, $ 150
SANTIAGO DE CHILE, VIERNES 24 DE DICIEMBRE DE 1926
AGUSTINAS 1253 - 1269
TELEFONO INGLES 3113 - 3114
Núm. 3,631

Exija películas de esta marca
Paramount Pictures
Son las mejores del mundo

LA MODA ACTUAL

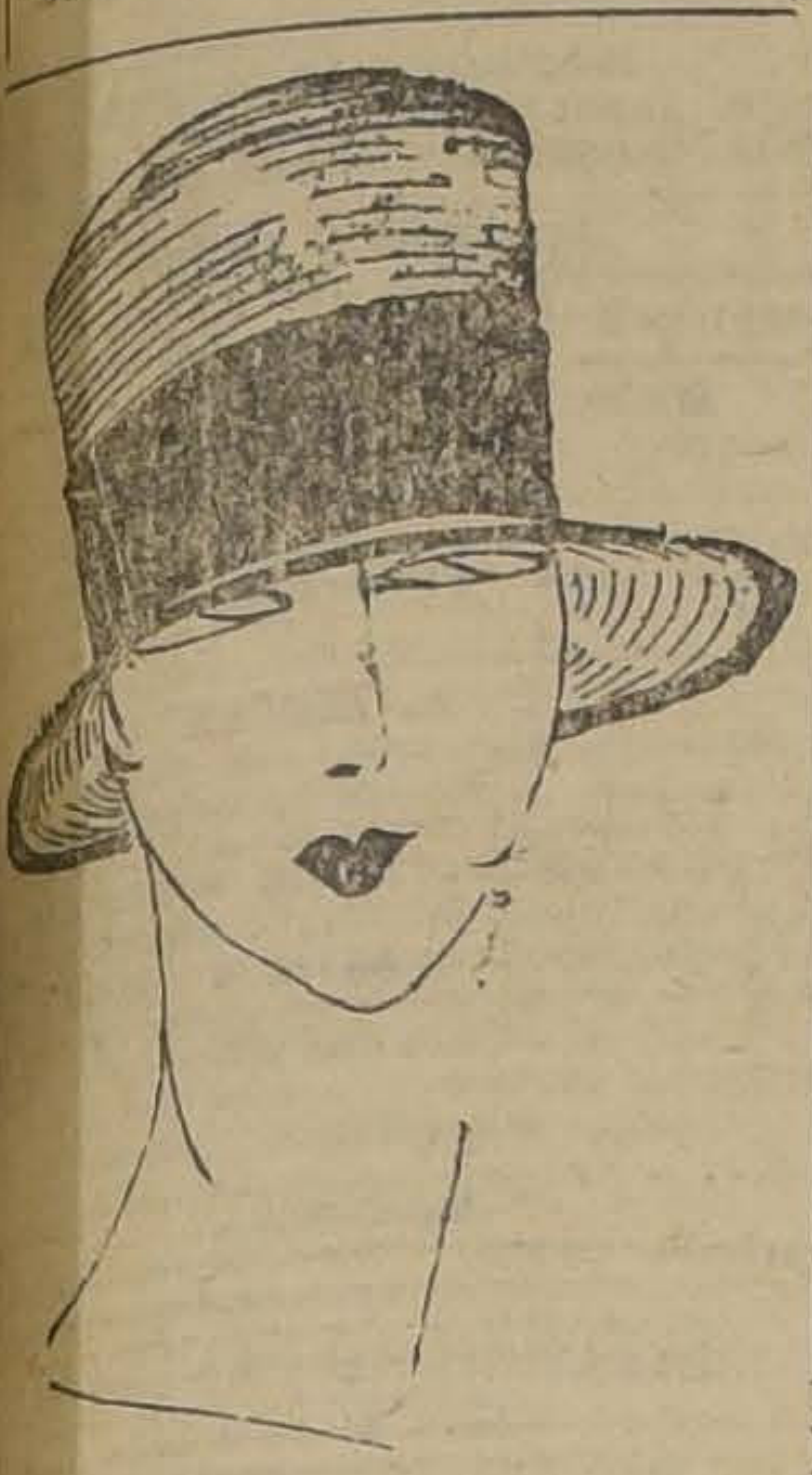

Encantador y elegante es este canotier de crin, adornado de gros grain.

Los Tartarines modernos

Los leones, tigres, panteras y demás fieras que reinan supremas en las selvas africanas están de enhoramala. Muy en breve su dominio se verá perturbado por la irrupción a mano armada de un ejército de turistas, reclutado por una agencia de pasajes que está organizando una excursión por las regiones inexploradas de Africa.

A juzgar por el anuncio que ha aparecido en los periódicos de Nueva York, se halla en peligro la vida de esos feroces animales, y aguardan, en cambio, a los viajeros las sorpresas más agradables y las sensaciones más inesperadas. La agencia ofrece a los futuros Tartarines un plato fuerte que indudablemente será del agrado del paladar del público, por lo que es de esperar que la excursión constituya un éxito económico para los organizadores y que las selvas africanas vean perturbada su tranquila solemnidad por los acordes del "jazz" armonizados con los disparos de los rifles de los cazadores de leones.

Esta es la primera expedición de esa índole que se organiza. Lo primero que llama la atención es la cabeza de un león con las fauces abiertas, mostrando sus potentes colmillos y mirando de soslayo al lector, como invitándole a la lucha. A su lado se lee en gruesos caracteres: "Queda usted invitado a la gran cacería que se está organizando por territorio africano". Lo de la invitación no debe tomarse al pie de la letra, pues se sobreentiende que se inscriba mediante el pago de la cuota correspondiente.

A continuación se pintan vívidamente las diversas fases del viaje. Se explican los atractivos de la naturaleza en su aspecto, más primitivo, la emoción de cazar leones, tigres, elefantes, rinocerontes y demás animales salvajes y se hace hincapié en la oportunidad que se ofrece a todos de gozar de las delicias y peripecias propias de un explorador, dicha que hasta ahora solamente había pertenecido a unos pocos.

Aunque todo esto está muy bien, desde el punto de vista moderno y de divulgación científica se atiene a los principios democráticos del día y es, además, muy humano en lo que se refiere al cazador, pues se le permite disfrutar, por una relativamente módica suma, de los placeres y peripecias de ese género de caza ofreciéndole la oportunidad de divertirse al por mayor, no nos parece, sin embargo, tan humano, si se considera la desairada parte que les está encomendada a los leones y demás fieras, expuestas a la codicia de los cazadores, en una contienda tan desigual.

El Ferrocarril Militar de Puente Alto

PIDE NUEVAS PROPUESTAS PUBLICAS

para la provisión de durmientes. Datos y antecedentes en Puente Alto, diariamente, de 8 a 11 A. M.

Las propuestas se abrirán en Puente Alto, el 30—XII—1926, a las 11 A. M.

Segundo centenario de la ciudad de Montevideo

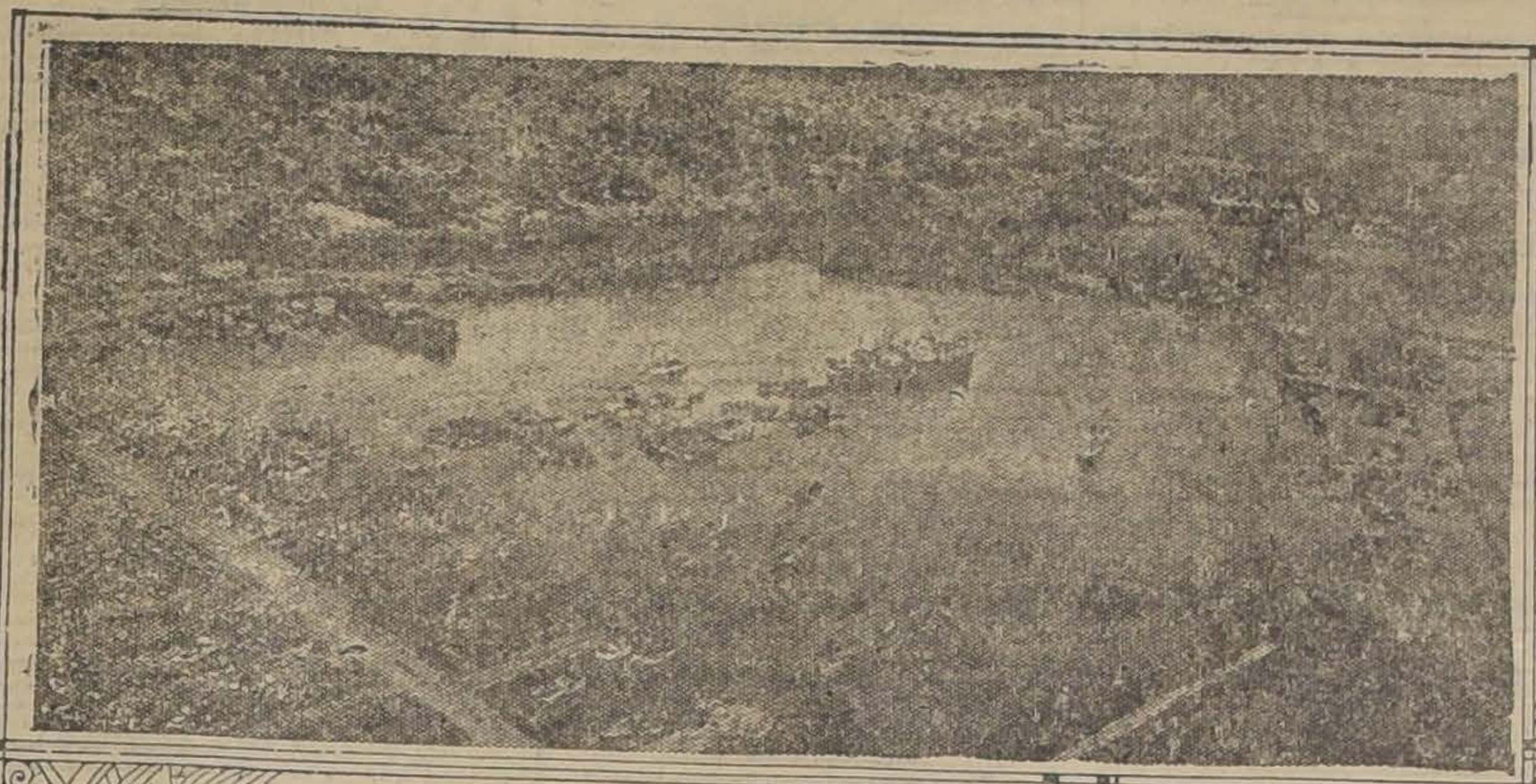

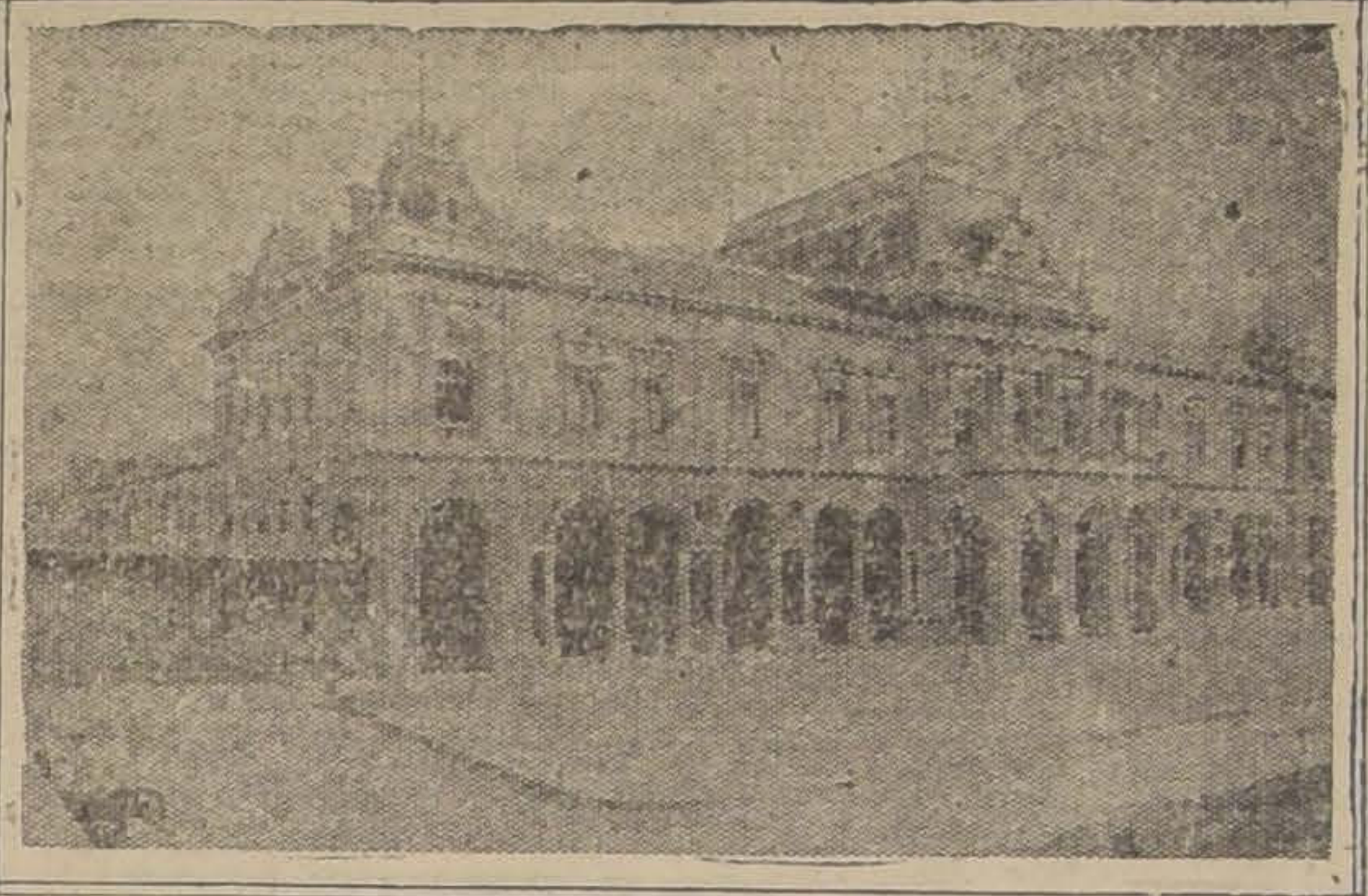

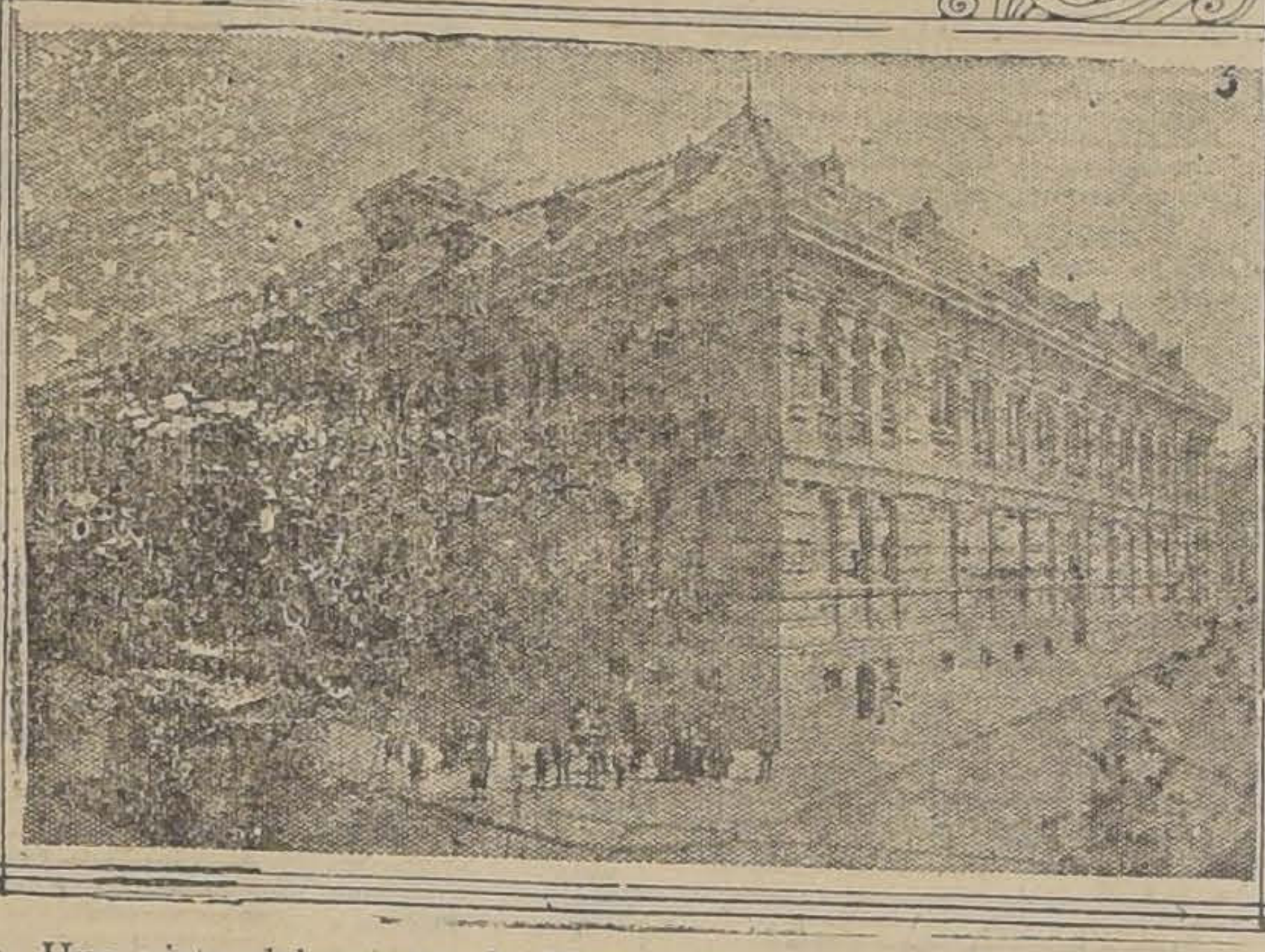

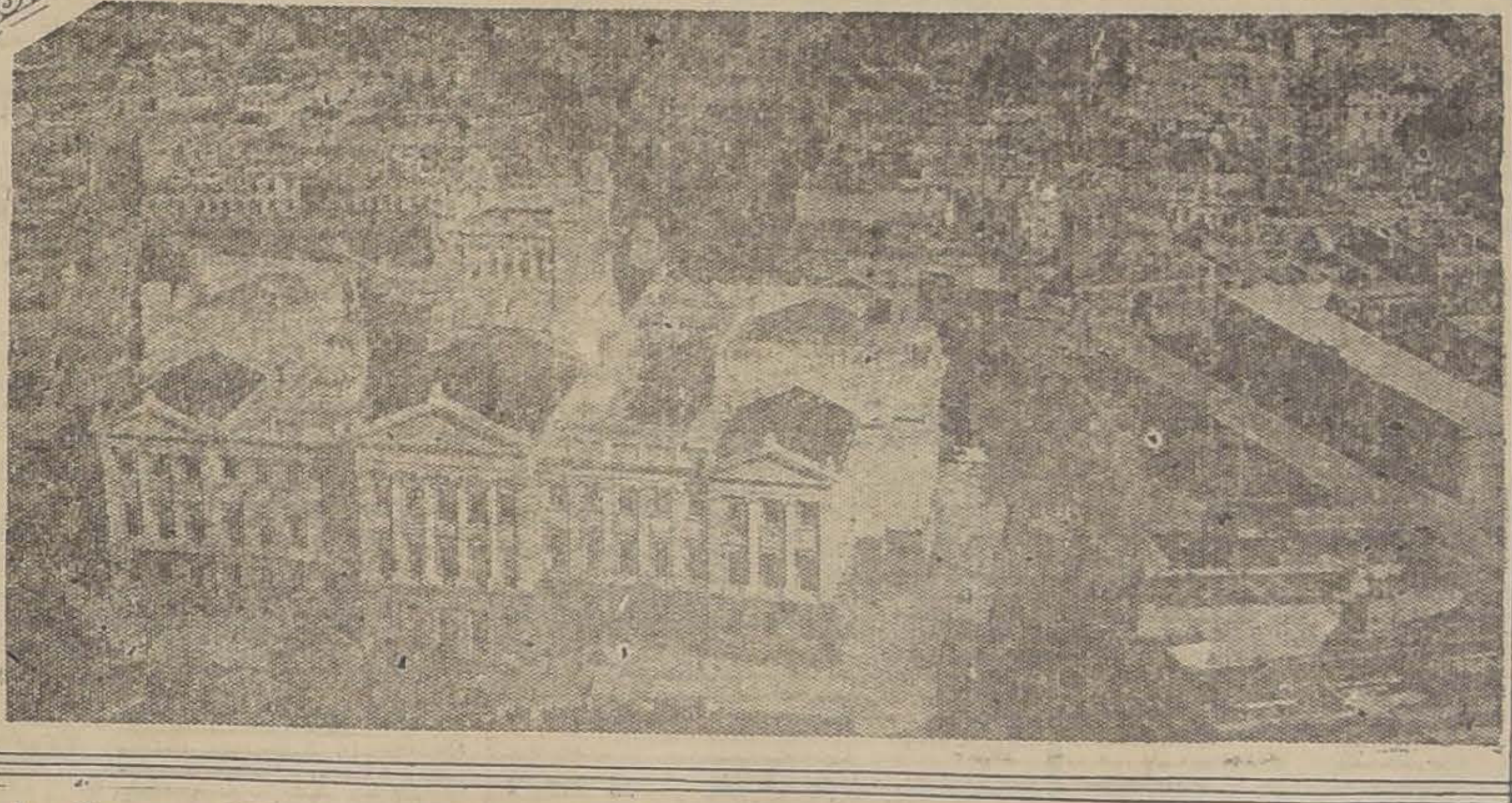

1. Una vista del puerto de Montevideo — 2. La Estación Central de los Ferrocarriles — 3. El edificio de la Universidad — 4. El Palacio Legislativo.

La capital del Uruguay celebra hoy el segundo centenario de su fundación, efectuada el 24 de Diciembre de 1726, por don Bruno Mauricio de Zabala, gobernador de Buenos Aires, quien deseaba contrarrestar el avance de los portugueses a ese lado del Río de la Plata.

Desde 1717 existía allí un pequeño puesto militar, pero habían sido hasta entonces infructuosos los esfuerzos hechos para crear una ciudad. Para conseguirlo, Zabala ofreció hacer "hidal- blecieran dándoles, además, algunas cabezas de ganado.

Las primeras familias que aceptaron esta oferta, llegaron en 1726 de las Islas Canarias, a cargo de don Francisco Alzeibar, y bien pronto fueron seguidas por otras, provenientes de Andalucía y de algunas colonias españolas en América.

Al comienzo, su crecimiento fué muy lento; pero, desde la abolición del monopolio de Cádiz, en gos" a los primeros que se - 1778, Montevideo se convirtió en puerto libre, y su comercio creció tan rápidamente que pronto se convirtió en uno de los principales emporios comerciales de la América del Sur.

En 1807, la ciudad fué tomada por una expedición británica que estaba al mando de Sir Samuel Auchmuty, pero fué abandonada al ser derrotadas las fuerzas enviadas contra Buenos Aires, que iban comandadas por el general Whitelocke.

Al año siguiente, se estableció en Montevideo una Junta de Gobierno independiente; pero, después de la declaración de independencia de Buenos Aires, en 1810, en Montevideo fué donde se concentraron las fuarzas españolas, que se mantuvieron allí hasta que fueron expulsadas por las tropas argentinas de tierra y de mar, al mando del general Alvear y el almirante Brown.

Montevideo es una ciudad de medio millón de habitantes, situada en un punto privilegiado por la naturaleza, lo que, unido a la hermosura de los alrededores, hace de la capital del Uruguay un sitio de mayor encanto, al que contribuyen especialmente sus parques, las playas, los balnearios, la suntuosa edificación pública y particular, entre la cual merece citarse el Palacio Legislativo, recién construído, que es el más hermoso monumento arquitectónico de la América del Sur.

A las 5 de la tarde de hoy se verificará en nuestra imprenta el Gran Concurso de Navidad de "Los Tiempos"

LA CASA DE CRISTAL

Cuento por CAMILLE LEMONNIER.

—¿Eres tú, mi Juan?

Ahogando sus pasos en la alfombra, acaba de entrar él en la pieza, donde, junto a la ventana entreabierta, estaba ella adormecida. Pero el oído de Elisa percibía sutilmente los más pequeños rumores.

—Tu Juan en persona.

Y entonces avanzó hacia las delicadas manos pálidas que ella extendía delante de su cuerpo, como si hubiera palpado ya en las ondas agitadas del aire la presencia de él. Sus manos tocaron las ropas, subieron hasta el rostro que se inclinaba sobre el sillón, y sus labios murmuraron:

—Sí; eres tú, efectivamente... Siento siempre la misma dicha al verte con estas manos adonde han bajado mis pobres ojos... Ven más cerca... ¡Qué perfumado estás! Toda tu persona trasciende el perfume de esta hermosa mañana.

—¡Amiga, buena amiga! — exclamó él.

Y besó los tristes párpados velados en medio de la blancura ajada del rostro, y ella no le dejaba levantarse; le retenía con las dos manos la cabeza contra sus mejillas, apoyaba en sus ojos muertos el beso de fidelidad.

—Así, así, ¡oh siempre!... Me parece que van a volver a abrirse al calor de tu boca. Te veo otra vez, mi Juan, tal como te he perdido.

El hizo un imperceptible movimiento de fastidio.

—Vamos, Elisa.

—Es cierto; yo también soy demasiado exigente. Ríñeme. Me quedaría así horas enteras, sin sentido, con la felicidad de tenerte cerca de mí... Considera un poco; ya no veo, ya no vivo más que para ti... Siéntate ahí, mi Juan... ¡Hace tanto tiempo que te fuiste!... ¡Me parece que tienes tantas cosas que contarme!...

El atrajo un taburete, y se sentó, con las pequeñas manos entrelazadas como anillos en sus dedos.

—Los árboles de los bulevares están todos cubiertos de hojas—dijo. — He visto a tus amigas Juana y Emiliana... Se conservan siempre hermosas, hermosas como tú, mi Elisa...

Una inefable sonrisa iluminó la profunda noche de la ciega.

—Repíteme eso, amigo mío. ¡Me hace tanto bien pensar que los demás no han cambiado!... ¡qué todo está a mi alrededor como cuando yo lo veía, cuando yo no era aún una pequeña sombra de manos siempre a tientas!...

¿Y no te has encontrado también con esa señora que me demuestra tanto interés, y con la cual no soy tan injusta?

—¿La señora Dulac? ¡Oh, esa no se parece a tí en nada! Está completamente encanecida; es una de las mujeres más feas que he visto en mi vida.

—Su voz, su voz es lo que me hace daño... Esa mujer tiene una voz por la que no se le puede reconocer el alma. Sin embargo, su voz es musical; tiene notas líquidas como el canto de la curruca..., a veces me parece que viene aquí por algo que no comprendo. Perdóname, mi querido Juan, que dé alas a mi imaginación. Todos mis sentidos tienen ojos desde que no tengo vista... Creo ver a esa señora, la veo de una belleza negra, maléfica... Y entonces, no sé por qué, me parece que tú mientes un poco.

—¡Loquilla! Tú sola eres hermosa.

—¡Oh, tengo tanto miedo!... Mira: ¿no habrá aquí, en mis mejillas, alguna arruga? ¿No me habrá salido, de ayer a hoy, alguna cana? ¡Quisiera que el tiempo se detuviese sobre la imagen que te recordara todavía un poco a la bella Elisa, a quien adorabas tú tan amorosamente!

Y se alzaban otra vez sus pálidas manos, finas y brillantes orquídeas agitadas por una vida misteriosa; sus dedos parecían estar tejiendo siempre sedas impalpables, con los hilos del aire. La ciega atrajo el rostro de Juan junto al suyo a la claridad de las ventanas, lo miró con sus pupilas muertas como si lo viera realmente, como si hubiese querido leer en los ojos de él sus pensamientos.

—No, no, Elisa. Ni un pliegue, ni cana... Tus mejillas son siempre rosadas; el estío de los trigales dora tu querida frente sin arrugas.

—Tú también, tú eres hermoso, mi Juan; tú has permanecido eternamente joven y hermoso en la muerte de mis ojos... Nunca he dejado de verte tal como te amé en otro tiempo.. Sin embargo, a veces me parece que algo hubiera cambiado en ti: tu voz ya que no es la misma cuando me dices que sigo siendo tan hermosa como siempre...

Diez años hacía que Elisa había perdido la vista. Después de haber declinado lentamente, la luz se había ido al fin del todo; el fino esmalte de sus ojos se veló. Ella creía vivir detrás de un tabique obscuro, ligada únicamente al mundo por la afección cariñosa de su marido, de ese Juan que era para ella la claridad animada y tangible que sus manos palpaban delicadamente. Como una rosa deshojada, pétalo por pétalo, su rostro amable se ajó, se arrugó en torno de la horrible llaga de las órbitas. La savia vital se retiró también del oro ensortijado de sus cabellos, que entonces estaban ya completamente blancos. Aquello no era más que la pobre apariencia humillada y el leve fantasma de lo que en otro tiempo era la graciosa Elisa.

Pero un milagro de amor le hizo creer que no había perdido su juventud. Hacía diez años que Juan la engañaba piadosamente con la mentira de su belleza eternizada a través del ultraje de la ceguera. De modo que la ilusión fué para ella la delicada casa de cristal, el frágil palacio encantado en que seguía viviendo como en sueños. Su vida se inmovilizó en el tiempo que había precedido al desvanecimiento de la luz. Esta no dejó de iluminar en el fondo de su pensamiento las supremas imágenes que habían acariciado la agonía de su mirada. Y, mago hasta el límite extremo del mundo quimérico, cuya nube de oro dejaba flotar sobre la espesa noche de las pupilas de su esposa, Juan, por una conmovedora superchería, la convenció también de que nada había cambiado alrededor de ella, de que las flores de la alfombra conservaban siempre sus vivos colores, de que los años habían respetado el rostro de las amigas de ella. En medio de la Primavera de sus ficciones, Elisa no sabía que las telas de tonos leves y las cintas con que se encantaba su coquetería—pues quería vestirse siempre como en los tiempos en que se veía en los espejos,—disonaban con la decadencia de su pobre cuerpo envejecido.

Un día que, sentada como de costumbre junto a la ventana, se había adormecido con los ruidos de la calle, la despertó de pronto un susurro de palabras. Reconoció la voz de Juan, y otra que le respondía, con acento irónico: la voz de la señora Dulac, esa voz que le causaba siempre un malestar extraño. Se levantó del sillón, y, con las manos extendidas, echó a andar, se deslizó con pasos silenciosos sobre las alfombras hasta el salón de donde salían las voces.

—¡Qué hermosa eres!— decíale Juan.— Tú eres para mi la belleza del amor y de la vida!... Heme aquí a tus pies; no vivo desde que te amo...—Vibró una risita incrédula.

—¿Acaso no dices estas mismas cosas a tu pobre mujer? No cree ella también, con su máscara horrible y sus cabellos blancos, que ella es para ti el ideal de la belleza? ¡Ay, amigo mío!, ¡qué ridículo es todo esto!

En ese mismo momento una sombra delgada se dibuja sobre la cortina transparente de la puerta del salón, y se oyó un grito:

—¡Juan! ¡Mi Juan!

La casa de cristal se venía abajo, el corazón se rompía...

Elisa dió su último paso, y fué a desplomarse a los pies de su marido...

C. L.

¡OH, MARGARITA!

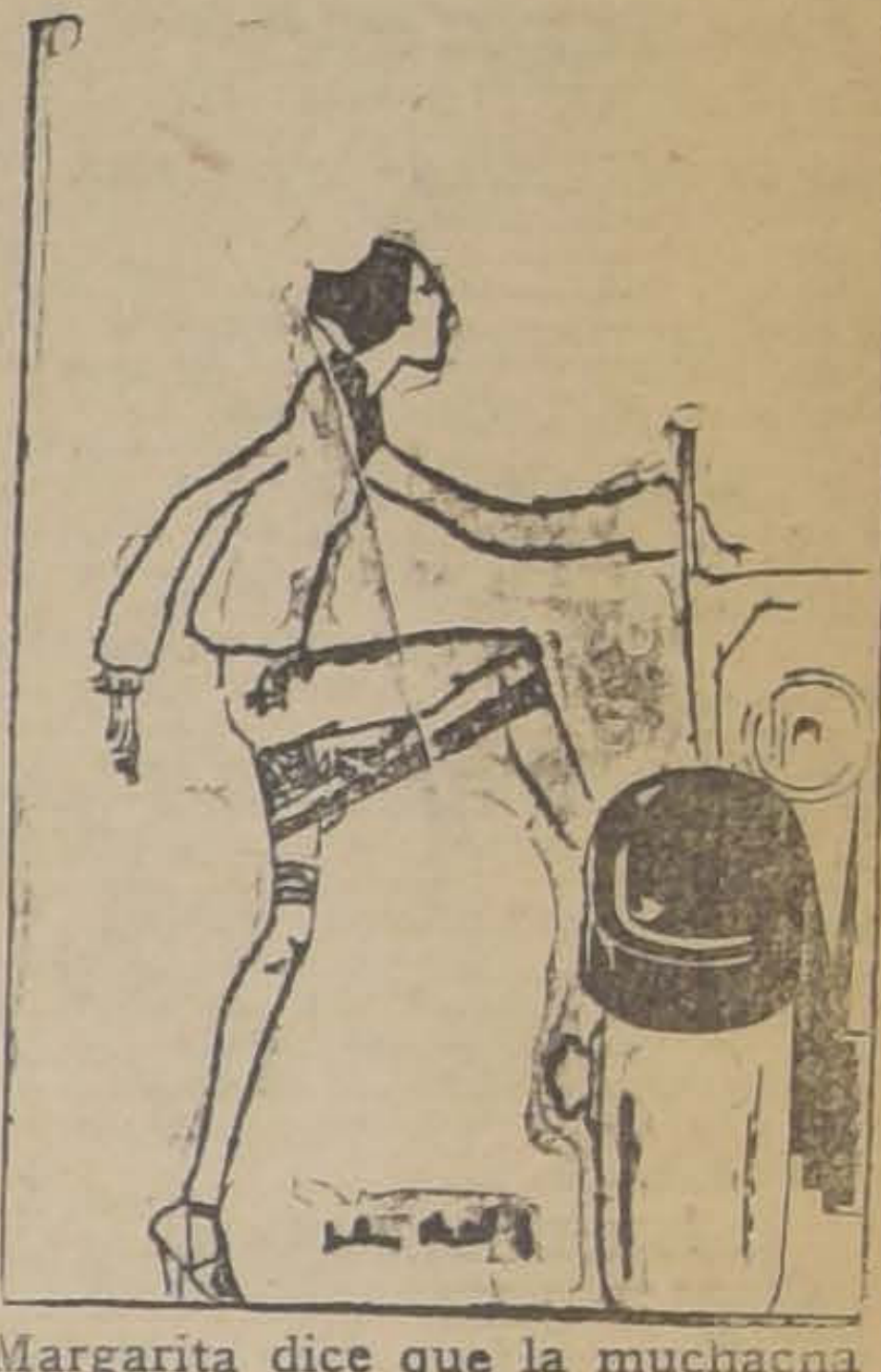

Margarita dice que la muchacha moderna corre la Navidad sola...

NO DEJE PASAR ESTA SEMANA

LE CONVIENE LA GRAN REBAJA DE PRECIOS POR BALANCE QUE HA HECHO

EL AGUILA
SAN DIEGO 460

Muebles, catres, colchones, alfombras, menaje de casa, plaqués y joyas

DORMITORIOS, desde.	$ 620.00
COMEDORES, desde.	$ 650.00
SALONES modernos desde.	$ 280.00
CATRES desde.	$ 37.00
COLCHONES desde.	$ 19.00
ALFOMBRAS finas desde.	$ 64.00
EN MENAJE hay platos desde.	$ 0.90
EN MENAJE hay ollas desde.	$ 4.00

Gran surtido en juegos de té, floreros, jardineras y fruteros plaqué, joyas con brillantes y perlas, y joyas modernas de fantasía.

PIANOS estudio desde	$ 550.00
PIANOS alemanes desde.	$ 2,500.00
VICTROLAS Victor desde.	$ 280.00
MAQUINAS escribir desde	$ 200.00
MAQUINAS portátiles Corona.	$ 300.00
MAQUINAS Royal.	$ 650.00
MAQUINAS Continental.	650.00

Hay también máquinas fotográficas Kodak y varias otras marcas.

NOTA.—Colchas, frazadas, sobrecamas, sábanas, fundas, liquidamos a cualquier precio.

Hay también lotes de ropa para caballeros, precios especiales a comerciantes.

TODOS LOS PRECIOS SON AL CONTADO POR SU GRAN REBAJA
— TODOS A —
EL AGUILA
SAN DIEGO 460

Sociedad Marítima y Comercial
R. W. James & Cía.

AVENIDA ERRAZURIZ 1014. — VALPARAISO

VAPORES "FLORA" Y "FRESIA"

Uno de estos magníficos vapores de 5,000 toneladas saldrá de Valparaíso el 8 de Enero desde el espigón de atraque, en

VIAJE DE TURISMO A PUNTA ARENAS

ofreciendo una espléndida oportunidad para conocer los Canales de Chiloé, Canales de la Patagonia y Estrecho de Magallanes, regiones todas de bellezas incomparables y que todos los chilenos debieran conocer.

El vapor llevará una magnífica orquesta, y este viaje extraordinario será dedicado exclusivamente a los excursionistas y su duración será de 25 días.

Tiene capacidad para 140 pasajeros, pero admitirá solamente 90 para darles mayor comodidad.

Precios, itinerario y demás pormenores se obtendrán:

EN VALPARAISO
OFICINA DE LA COMPAÑIA
AVENIDA ERRAZURIZ 1014
Teléfono 2652. — Casilla 1066

EN SANTIAGO
LUIS A. GONZALEZ C.
BANDERA 152
Teléfono 2165 — Casilla 1703
AGENTE

TELEGRAFIA INALAMBRICA, MAGNIFICO SERVICIO DE MESA
INSCRIBASE INMEDIATAMENTE PARA ESTE HERMOSO VIAJE

Ensaye nuestro servicio de suscripciones,

abonándose por un mes. Estamos ciertos que Ud. se hará suscritor a firme, pues es la mejor manera de tener el diario SIEMPRE TEMPRANO EN SU CASA.

LA NACION UN MES... $ 9.-
LOS TIEMPOS UN MES $ 4.50

Pase a nuestra oficina de suscripciones

a imponerse, sin compromiso ninguno, de las ventajas que obtendrá haciéndose suscritor por un año a cualquiera de nuestros diarios.

LA NACION UN AÑO. $ 90.-
LOS TIEMPOS UN AÑO $ 45.-

GUIA PROFESIONAL

ABOGADOS

LUIS ALAMOS BARROS
MARCIAL MORA MIRANDA
Teatinos 254. — Oficina 65. — De 9.30 a 11.30.

ROBERTO CRUZ
Causas criminales. Morandé 440.

LUIS ALBERTO CASTRO
Morandé 291. Oficina 54.

CLARO Y CIA.
Oficina en Santiago, Morandé número 231. Teléfono N.o 2355. Casilla N.o 1867. Oficina en Valparaíso, Prat N.o 183. Teléfono aut. número 2928. Casilla N.o 1928.

FEDERICO DUNCKER BIGGS
Huérfanos 133, altos Banco Germánico. Teléfono 295. Casilla 295.

LADISLAO ERRAZURIZ
LUIS QUINTEROS T.
Amunátegui 301. Teléfono 638.

FERNANDO GUZMAN VERGARA
Agustinas 1148. Oficina 27. Teléfono 2687.

HECTOR ARNALDO GUERRA
Causas civiles y criminales. Galería Alessandri 24. Teléfono 4352.

OSVALDO HEVIA
Morandé N.o 244. Casilla 1831.

BERNARDINO LEIVA
OTTMAR STEGMAIER
Bandera N.o 537. Casilla 2068.

MANUEL MERINO ESQUIVEL
Agustinas 1116. Teléfono 2077. Casilla 2407. De 10 a 12 y 4.30 a 6.30.

NICOLAS MARAMBIO MONTT
San Antonio 570. Casilla 2699. Asuntos civiles, especialmente mineros.

VICENTE MOLINOS GAETE
Agustinas 1148. Teléfono 2110. D 11 a 12 y 5 a 7.

ROBERTO DE PETRIS
Galería Alessandri 25. Teléfono 56 Casilla 4044.

ANTONIO PLANET C.
Especialmente cuestiones comerciales. Estudio: Teatinos 254, of. 19. Casilla 13244. Teléfono 4907

LUIS MANUEL RODRIGUEZ
Amunátegui 225. Casilla 2070.

ANIBAL ROGEL ARRIZAGA
LUIS MORALES ZUAZNABAR
Abogados Bandera 552. Casilla 2998 Teléfono 2177.

SALAS ROMO HNOS.
LUIS Y VICTOR SALAS ROMO
Compañía 1325. Teléfono 1527. Casilla 2231.

JAVIER MARIA SILVA
Abogado
Bandera N.o 260

HUBERTO SALGADO
Criminalista. Causas civiles, nulidades matrimonios. Anticipa fondos. San Pablo 1417.

LISANDRO SANTELICES
Abogado: Bandera 260. Oficina altos Banco Nacional. Teléfono 831.

EMILIO TAGLE RODRIGUEZ
Asuntos comerciales y mineros. Bolsa Comercio. Of. 114. Teléfono 2018.

HUMBERTO YAÑEZ VELASCO
Morandé 322. Teléfono 1614.

MEDICOS

Dr. ALCAINO
Estudios Europa. Oídos, nariz, garganta, vías lacrimales. 3 a 6. Dieciocho 314. Teléfono 257.

Dr. ARTURO ALBERTZ
Enfermedades señoras. San Antonio 275. De 3 a 4. Teléfono 4026.

Dr. CARLOS D. AGUIRRE
Especial vías urinarias, venéreas, sífilis. Carmen 191. De 1 a 5.

Dr. AMENABAR OSSA
Oculista 14 años. Europa, 2 años médico director Hospital Ojos Condado Stanford (Inglaterra). Merced 494. De 2 a 4. Teléfono 602.

Dr. LEONCIO ANDRADE
Medicina general. San Diego número 81. De 3 a 5. Teléfono 4528.

Dr. ARNELLO
Cirugía, anestesia general, venéreas. García Reyes 17. De 12 a 3. Hospital San Vicente 4-6.

Dr. ITALO ALESSANDRINI
Cirugía y ginecología, 1 a 3. Merced 322. Teléfono 3555.

Dr. ARIZTIA
Niños. Estudios Europa. Teatinos 254. 2-4 1|2. Domicilio: Agustinas 1319. Teléfono 1773.

Dr. BUNSTER
Ayudante clínica ginecológica Cirugía. Enfermedades señoras. Ultramicroscopía. S. Rosa 86. 2 a 3 1|2.

Dr. BORQUEZ SILVA
Estudios Europa. Pulmón, corazón, estómago, intestinos. Rayos X. 3 a 6. Arturo Prat 80. Teléfono 19. Matadero.

Dr. RIFO BUSTOS
Estudios Europa. Medicina interna. Preferentemente corazón y estómago. De 2 a 5. Manuel Rodríguez 26.

Dr. BISQUERT
Vías urinarias, sífilis. Moneda 859, 3 a 6. Casilla 2563. Teléfono 953.

Dr. BRONFMANN
Estudios en Europa. Ayudante clínica quirúrgica Hospital San Vicente. Cirugía. Enfermedades señoras. Venéreas. 2 a 5. Cienfuegos 68. Teléfono 3457.

Dr. RAMON BRIONES C.
Cirugía. Enfermedades señoras. Catedral 1165. 5.o piso, de 5-6. Residente Hosp. San Vicente, 2-4.

Dr. BEAUMONT
Hospital Salvador. Cirugía. Ginecología. 3-5. Merced 315.

Dr. BULNES
Medicina interna, especialmente pulmón. Rayos X. De 2 a 4. Compañía 1378. Teléfono 98, Palma.

Dr. BRAGA CASTILLO
Regresó Europa. Rayos X. Medicina general, niños; 9 a 10 y de 1.30 a 4.30. Merced 136. Teléfono N.o 1393.

Dr. JORGE BAHAMONDE
Medicina interna. Sífilis. Martes, Jueves y Sábado, 3 y media a 5. San Antonio 126. Domicilio: Prat 531.

Dr. BARRENECHEA
Oculista, Especialidad oídos, nariz, garganta. Huérfanos 801. Regresó. De 9 a 12 y 3 a 6.

Dr. BARAÑAO GAZMURI
Ayudante ginecología. Hospital Salvador. Cirugía. Enfermedades señoras. Sífilis. Rosas 1627. De 3 a 5.

Dr. MARIANO BAHAMONDE RUIZ
Cirugía, ginecología, 1-3 1|2. Vicuña Mackenna 38.

Dr. ALEJANDRO BRAVO G.
Cirugía general. Medicina aparato digestivo. Compañía 2165. Teléfono 4073. Martes, Jueves, Sábado 4-6.

Dr. SANTIAGO BARRENECHEA
Oculista. Ahumada 11. Consultas: 2 a 6.

LABORATORIO CLINICO
Dr Héctor Corona T.
Delicias 938, frente a Ahumada
Exámenes químicos, bacteriológicos. Diagnósticos sífilis, blenorragia, tuberculosis, etc., autovacunas. Teléfono 3695.

Dr. CASTAÑEDA IGLESIAS
Ex-médico Hospital Niños. Compañía 1839. Teléfono 254. 1.30 a 3.30.

Dr. HECTOR CORONA T.
Bronquios pulmón. Asma. Delicias 938, frente Ahumada, 1 a 3 y 4 a 6. Teléfono 3695.

Dr. ALDO CONTRUCCI
Estudios Europa. Medicina interna. Sífilis. Nataniel 142. 2.30 a 4.30. Jefe clínica profesor Brockmann. Teléfono 3340.

Dr. EDUARDO CRUZ COKE S.
Ausente en Europa.

Dr. LEONIDAS CORONA T.
ESTUDIOS EN EUROPA
Laboratorio Clínico, Delicia 868, (frente a Estado).

Dr. LEON CHONCHOL
Medicina general. Rayos X. Sífilis, piel, venéreas. Gálvez 61. 2 a 5.

Dr. CASTAÑON
Pulmón, Pneumotorax, medicina interna, 2 a 4. Claras 457. Teléfono 3642.

Dr. EDUARDO DE RAMON
Profesor extraordinario Ginecología, estudios Europa. Cirugía señoras, partos, 2 a 4. Agustinas 1606. Teléfono 3623.

Dra. JUANA DIAZ MUÑOZ
Especialista enfermedades señoras y niños; 2 a 4. Claras 346. Teléfono 4908.

Dr. IGNACIO DIAZ MUÑOZ
3 a 6. Bandera 575. Teléfono 3424. Medicina general. Vías urinarias.

DOCTOR DAUBAS
Medicina interna, sífilis, venéreas. — Huérfanos 1880.

Dr. DRECKMANN WEST
Medicina general, sífilis. Consultas: Catedral 1165. 2 a 5. Teléfono 1448.

Dr. RICARDO DONOSO
Corazón, pulmón. Regresó Europa. 2.30 a 4.30. Agustinas 619.

Dr. DIMITSTEIN
Agustinas 1308, esquina Teatinos. Rayos X. Corazón, pulmón estómago e hígado, 1 a 4. Teléfono 3848. Domicilio: Rosales 1656 entre Castro y Dieciocho.

Dr. DELMON
Especialidad tratamientos cinésicos. Horas: 2 a 6 P. M. Calle Maule 615.

DOCTOR ESPINA
Rayos X. Estudios Europa. Teléfono 2102. 1 1|2-4. San Martín 372.

Dr. ESPILDORA LUQUE
Oculista, Estudios Europa. De 3 a 6. Delicias 416.

Dr. EGGERS
Lunes, Miércoles, Viernes, 2—5. Martes, Sábados 4—5. Castro 31.— Teléf. 5312.

INSTITUTO DE SALUD
Cisterna
Pabellón especial para debilidad general, convalecencias etc. Clima de primer orden. Director: Dr. Fontecilla, profesor de la Facultad de Medicina. (Delicias 1626).

Dr. FUENZALIDA BRAVO
Niños. Merced 560. Teléfono 1721. 2 a 4.

Dr. FUENZALIDA CORREA
Cirugía señoras, partos, 2-4. Huérfanos 745. Teléfono 466.

Profesor Doctor FONTECILLA
Regresó Europa. Delicias 1626. — Rayos X, pulmón, nervios. 2 a 5.

Dr. Carlos Garcés B.
Delicias 1276. Teléfono 3747. Exámenes químicos, bacteriológicos. Reacción Wassermann. Medicina interna. 3 a 5.

Dr. RICARDO GUNTHER
Ayudante clínica ginecología. Partos, enfermedades señoras, aplicaciones diatermia. Av. España 696. De 2 a 4. Teléfono 226 Parque.

DOCTOR GIANELLI
ESTUDIOS EUROPA
SIFILIS PIEL VIAS URINARIAS
21 DE MAYO 562
CONSULTA 2 a 6

Dr. VICTOR M. GAZITUA
Partos, enfermedades de señoras.— Trasladóse Agustinas 586. De 2 a 4. Teléfono

Dr. GREENE
Cirugía y Ginecología. París 809. 2 a 4. Teléfono 2860.

Dra. ANDREA GONZALEZ NOLLE
Estudios Europa. Señoras y niños. Riquelme 317. 2-5, menos Lunes y Sábados.

Dr. GLEISNER
Cochrane 114. Pulmón, corazón e hígado. Sífilis. 3-5. Casilla 2664.

Dr. ANIBAL GREZ
Oídos, nariz, garganta. De 1.30 a 3.30. Merced 324. Teléfono 4519.

Dr. GONZALEZ H.
Estómago, intestinos, hígado, obesidad, reumatismo, diabetes, pulmones y riñones. 1 a 3. Ejército 644.

Dr. ARNOLD GORGEWSKY
Médico Jefe policlínico. Medicina interna. Hospital San Juan de Dios. Pulmón estómago, hígado, intestinos. Rayos X. Brasil 53. 2 a 5.

Dr. GUSTAVO GIRON L.
Cirugía. Ginecología. Brasil 32. —Teléfono 3126. De 2 a 3.

Dr. LEONARDO GUZMAN
Estudios en Europa y Estados Unidos, 2 a 4. Miraflores 460.

Dr. HERRERA ROGER
Regresó Europa. Enfermedades niños. Delicias 2558. Teléfono 2679.

Dr. ROBERTO JARAMILLO
Ejército 707. Teléfono 142. Parque.

Dr. KRUMBACH
Titulado en Chile, Alemania. Enfermedades señoras, partos, sífilis. 3-5. Huérfanos 1353. Teléfono 50. Los Leones.

Dr. ALPERTO PANATT
Cirugía general, niños. Catedral 2851. Ausente en Europa. Teléfono 446. Estación.

INSTITUTO RADIOLOGICO
Dr. Adolfo Kaplan
Radioscopía, radiografía, radioterapia, aplicación radium. Estudios Europa y en Estados Unidos. Huérfanos 1466.

Dr. TEODORO LEIBLE
Enfermedades nerviosas. Medicina interna. Electricidad médica. De 3 a 6. Olivos 794.

Dr. LABRA LETELIER
Nariz, garganta, oídos, consultas de 2 a 5. Compañía 1361.

Dr. ARMANDO LEON I.
Cirugía. Compañía 1909. Martes, Jueves, Sábado. 1—3. Teléfono 3846.

Dr. LOIS
San Pablo 1236. Medicina general vías urinarias. Sífilis. De 1 a 4.

Dr. LAVAL
Medicina interna. Lord Cochrane N.o 340. De 1.30 a 3.30.

INSTITUTO MEDICO
DE DIAGNOSTICO Y TRATAMIENTO
MERCED 571.—Teléfono 1369
(Al lado de la Sociedad Médica)
RAYOS X y FISIOTERAPIA.
Radiografías simples y estereoscópicas. Diatermia. Lecho condensador, luminoterapia.
Prof. José Ducci, Jefe sección Rayos X Hospital San Vicente.
Dr. Salvador Necochea, Jefe de la Sección Rayos X y Fisioterapia Hospital San Borja.
Dr. N. Romero (Laboratorio), Jefe del Laboratorio Casa de Orates.

Dr. H. LEA PLAZA
Estudios en Europa. Compañía N.o 2115. Consultas 3 a 6, conforme hora fija. Teléfono 3880.

Dr. J. MONTERO O.
Trasladóse Moneda 859. Medicina interna. Venéreas. 6-8.

Dr. OSCAR MELENDEZ
Ayudante clínica Prof. Prado Tagle. Medicina interna. Sífilis. Santo Domingo 1036. 2-4. Teléfono 2831.

Dr. G. MORAGA FUENZALIDA
Enfermedades de niños. Ortopedia. Cochrane 118. Consultas, 2,30 a 4. Teléfono 2804.

Dr. ITALO MARTINI Z.
Oculista. Estudios Europa. Ahumada 17. De 3 a 5.

Dr. MAHOTIERE
Médico Hospital San Juan de Dios. Estudios Europa. 1—4. Rayos X. Laboratorio. Compañía 1973. Teléfono 4483.

Dr. JUAN MARIN
Cirugía. Enfermedades venéreas. Teléfono 4051. Catedral 1165. De 3 a 5.

Dr. MUÑOZ VALENZUELA
Residente Hospital Niños. Tuberculosis infantil. Matucana 303. 2 a 5. Teléfono 442. Estación.

Dr. MALBRAN
Enfermedades mentales y nerviosas. 3 a 4. Providencia 1936. Teléfono 308.

Dr. MORALES VILLABLANCA
Piel, sífilis, venéreas, medicina general. Rayos ultra-violeta. 4 a 6. Merced 486.

Dr. JUAN MONTENEGRO M. 4
Enfermedades de niños. Luz ultra-violeta. Compañía 1770. De 1 a 4.

Dr. MANUEL MORENO
Medicina general. Pulmón. Estómago. Neumatorax artificial. San Francisco 155. 2.30 a 4.30.

Dr. H. NUÑEZ ZAMORA
Señoras, partos. 2 a 4. Matucana N.o 289. Teléfono 211. Estación.

Dr. ALEJANDRO NIJAMKIN
Medicina interna. Consultas de 2 a 4. Amunátegui 266. Teléfono 5239.
En—9

Dr. ORREGO PUELMA
Medicina interna. Rayos ultra-violeta. 3.30 a 5.30. Amunátegui 268. Teléfono 1317.

Dr. ALEJANDRO OLIVARES
Medicina interna. Corazón, estudio en Europa. Agustinas 726. De 2 a 5.

Dr. MARCIAL PARADA S.
Oído, nariz, garganta. Agustinas 936. Teléfono 186. Ñuñoa, 3 1|2 a 6.

Dr. AGUSTIN INOSTROZA
Pulmón, corazón, estómago, hígado. Rayos X, ultra-violeta. Teléfono 1211 Delicias 1416. De 2 a 4.

Dr. PANTOJA
Medicina interna. Corazón. Pulmón. Estómago, Sífilis. Delicias 1276. De 2 a 4. Teléfono 3747.

Dr. JULIO A PAREDES
Especialmente enfermedades señoras. Medicina, cirugía. Brasil 47. De 2 a 4.

DR. VALERIANO PIMENTEL
Médico honorario del Hospital del Salvador. Cochrane 377. E-16

Dr. DAVID PULIDO
Enfermedades niños. Santo Domingo 1790. Teléfono 2152. De 1 a 3.

Dr. DANIEL PRIETO
Oculista
Estudios Europa. Compañía 1361. De 2 a 4. Teléfono 4359.

Dr. PRUNES
Estudios Europa. Piel. sífilis, venéreas. Santo Domingo 504. Casilla 2894.

PENSIONADO QUIRURGICO
Dr. Aquiles Riveros
Maternidad Particular. — Avenida Matta 586. — Teléfono 97, Matadero
Gran establecimiento atendido por cirujanos especialistas. Jardines, salas de operaciones. Rayos X., electricidad, laboratorio. Pensionado, de primera, segunda clase. — Parto, atendido únicamente por doctor.

Dr. Luis QUIROGA
Medicina interna, 2 a 3.30. Catedral 1452. Teléfono 3760.

Dr. ALBERTO RAHAUSEN
Cirugía general. Compañía 2928. Teléfono 192. Estación. De 2 a 4.

Dra. FRESIA ROSAS DE BEHM
Señoras y niños. De 2 a 5. Ahumada 47.

INSTITUTO M. T. SANITAS
AGUSTINAS 1955
Sección Rayos.—Jefe, Dr. E. Heegewaldt. Diagnóstico de Rayos X. Radioterapia profunda (tumores, cáncer) aplicaciones de radium, luz ultravioleta, Diatermia, etc.
Laboratorio. —Jefe, Dr. E Cruz Coke. Orina, expectoración jugo gástrico, sangre.
Autovacunas de diferentes clases.

Dr. CESAR RODRIGUEZ LEON
Medicina interna. Enfermedades de niños. Catedral 2607. 1 a 2 y Basacuñán Guerrero 1013, 4 a 5.

Dr. ROJAS CARVAJAL
Medicina interna. Pulmones. Sistema nervioso 2-3 y media. Lira 35.

Dr. SCROGGIE
Especialidad enfermedades de niños. De 2 a 4. Rosas 1157. Teléfono 4583.

Dr. SCHUSTER
Vías urinarias, Sífilis. De 3-5. Huérfanos 1179.

Dr. ALBERTO SANTANDER
Estudios Europa. Medicina interna, estómago, intestinos, Rayos X. Bandera 756, 3 a 5.

HELLMUTH SIEVERS
Médico Cirujano jefe Gabinete Kinesiterapia. Instituto Educación Física. Morandé 742, 2 a 4. Domicilio: Molina 632.

Dr. CARLOS SEAMAN
Médico cirujano. 1.30 a 4. Delicias 225.

Dr. WALDEMAR SOMMER P.
Vías urinarias, sífilis, 3 a 6. Teléfono 4774. Santo Domingo 758.

Dr. MARCO A. SEPULVEDA R.
Laboratorio Clínico. Miraflores 450. Teléfono 233.

Dr. OTTO SCHWARZEMBERG
Enfermedades niños. Santo Domingo 1280. 2 a 4. Teléfono 1033.

Dr. STOLTING
Oculista. Médico recibido Alemania. Chile. Moneda 627. De 3 a 5.

MANUEL TELLO C.
Médico cirujano, 2 a 4. Moneda 1736. Teléfono 1381.

Dr. TORRES TORRES
Jefe clínica, profesor Korner. Señoras y cirugía. 2 a 5. Delicias 261.

Dr. ISAURO TORRES
Enfermedades de niños. De 2 a 3. Huérfanos 2871-D.

Dr. VILLAGRA
Estudios Europa. Unicamente pulmón. Rayos X. Pneumotorax. Helioterapia. Dieciocho 437 A. 2-4.

Dr. JAIME VIDAL OLTRA
Ausente en Europa.

Dr. J. M. VERGARA KELLER
Estudios Europa. Partos Ginecología. Agustinas 828. Teléfono 2855.

Dr. VIVES BRAVO
Enfermedades niños. Delicias 835. Teléfono 2895. Consultas, 2-4.

Dr. G. E. VIDAL
Delicias 2552. Teléfono 245. Estación. De 2 a 4.

Dr. VICUÑA HERBOSO
Ayudante clínica Prof. Prado Tagle, Hospital San Vicente. Medicina interna. Especialmente corazón. Rayos X. Martes, Jueves, Sábados.— 3.30 a 4.30. Almirante Barroso 270. Teléfono 1053.

Dr. YUNGE
De 2 a 4. Trasladóse. Santo Domingo 1386.

Dr. YAÑEZ G.
Estudios Europa. Piel. sífilis, venéreas. Merced 559. De 3 a 5. Casilla 618.

Dr. WEINSTEIN
Estudios Europa. Enfermedades de la piel, sífilis y venéreas. Radioterapia, luz ultra-violeta. Agustinas 1357. De 2 a 5.

Dr. RAUL VENTURA JUNCA
Residente Hospital Salvador. Medicina interna. Rayos X. 4.30 a 5. Riquelme 140. Teléfono 3828 y 395.

Dr. WAUGH
914. Estudios Europa. Internas. 606. Venéreas. Sífiles. Wasessermann. Compañía 1852. 2 a 4.30. Permanecerá durante vacaciones.

Dr. WIREN
Oídos, nariz, garganta. Compañía 1606. 2 a 5.

DENTISTAS

Dr. ANGUITA
Especialista Piorrea. Estudios Philadelphia. Edificio Ariztía, piso 7.o

Dr. GUILLERMO AHUMADA
Claras 380 Plazuela Merced. 9 a 12 y 2 a 6. Teléfono 4101. Casilla 3206.

B. ALCOCER A.
Cirujano-Dentista
Regresó. Delicias 858. Consultas: 9 a 12 y 2 a 7.

Dr. OSCAR BEZANILLA
Dentaduras de porcelana base acero inoxidable. Sólidas, estéticas, livianas. Rosas 1210. Teléfono 455.

RAMON CLAVERIA C.
Dentista
Regresó. Delicias 865. Horas de consulta: 8 1|2 a 11 1|2 y 2 a 7.

Dr. ADOLFO CHECHILNITZKY
Cirugía. Extracciones. Piorrea.— Echaurren 87.

Dr. CERDA LOPEZ
Ahumada 11. Teléfono 4221. Especialmente puentes, coronas. Extracciones, somnoformo.

DOCTOR ERGAS
Dentista Neoyorkino. San Antonio 281.

Dr. FORTUNATO ENCINA
Especialmente puentes, coronas, placas. Extracciones sin dolor. 11 a 12 y 3 a 5. Delicias 1325.

ALBERTO GONZALEZ
Estudios Filadelfia. Extracciones difíciles, indoloras. De 9 a 11.30 y de 3 a 7. Moneda 1061.

Dr. GALLARDO GONZALEZ
Estudios en Filadelfia. Consultas diurnas y nocturnas. Echaurren 26.

Dr. A. LENG
Jefe Clínica Piorrea. Escuela Dental. De 2 a 6. Huérfanos 1616.

WENCESLAO MUÑOZ L.
Dentista. Tratamiento rápido. Extracciones sin dolor. San Diego 448.

ALFREDO MUÑOZ LOBOS
Extracciones sin dolor. Somnoformo. Puentes, placas. Compañía 852. Teléfono 2779.

CLINICA DENTAL
Doctor Moreno Olea, fundada por Dr. Valenzuela Basterrica 1917. Especialistas en cada sección. Teléfono 359. Huérfanos 1616.

EDISON ROSSEL
Cirujano dentista. Monjitas 728. De 9 a 12 y 2 a 7.

CARLOS H. ROJAS
Extracciones indoloras, con anestesia general. Placas, coronas, puentes, Santa Rosa 92.

Dr. DANIEL SIGNORELLI
Cirujano dentista. Trasladóse Independencia 207.

Dr. ENRIQUE SANSOT
Ahumada 11. Teléfono 4221. Horas: 9-11 y 2-7.

Dr. C. VALENCIA COURBIS
Operaciones indoloras. Coronas, Puentes y dentaduras. Teatinos 10

JUAN VILLAVICENCIO R.
Cirujano-Dentista
San Diego 964.

JOSE MARIA SAAVEDRA
Piorrea, ligada reumatismo, corazón, riñones y otras enfermedades generales. Correcciones de la cara. Alameda 1313.

ARQUITECTOS

EDUARDO TASSO
Construcciones, tranformaciones, reparaciones. Bandera 552.

MATRONAS

M. ARANGUIZ
Clínica partos, precios módicos. Consultas gratuitas. A. Barros 651.

MATRONA BECERRA
S. Ignacio 2068. Partos, curaciones, inyecciones. Recibe pensionistas.

MATRONA ERAZO
Unicamente domicilio. Inyecciones. Mujica 20. Vicuña Mackenna.

MERCEDES DARRIGRANDI
Regresó extranjero, trayendo últimos adelantos. Partos, curaciones. Atenderá distinguida clientela en pensionado particular. Huérfanos 2744.

A. GEISSE
Matrona alemana, 1-3, García Reyes 531. Recibe pensionistas.

PASTORIZA E. DE MORALES
Recibe pensionistas, curaciones, inyecciones. Trasladóse a Gálvez

MATRONA
Clínica privada, partos toda hora, curación, inyecciones. Santa Rosa 377.

MATRONA
Recibe pensionistas. Castro 641.

MATERNIDAD PARTICULAR
SAN DIEGO 267
Atención permanente para partos, operaciones y curaciones. Recibo enfermas de provincias. Médico: Dr. Félix Valenzuela. Matrona: Flor Villaseca.

ELENA DE PIZARRO
Matrona masajista, ex-jefe Maternidad. Maturana 790.

H. IZQUIERDO DE GARRIDO
García Reyes 869.

SARA OSORIO DE GONZALEZ
Partos y curaciones. Rosas 2254. 2-4.

PENSIONADO: PARTOS $ 50, CURAciones, inyecciones. Teléfono Carmen 189.

Mme. A. PRAGNAUD
Matrona francesa. 1 a 4. San Francisco 364.

CARMELA ROMAN
Servicio especial Maternidad, Isabel 315.

MATRONA
San Diego 930. Recibe enfermas. Llamados a toda hora.

PENSIONADO PARTICULAR
Partos, curaciones, pensionistas. Diego 956.

PENSIONADO DE OBSTETRICIA
Señora Reyes, matrona ginecóloga. Establecimiento moderno, atendido cirujanos especialistas. Esmeralda 636.

CARMELA TORO G.
Partos, asistencia toda hora. Recibo enfermas. Matucana 640.

SOFIA VILLASECA
Matrona
Turno permanente. Dormitorios disponibles para enfermas de provincia. Nataniel 826.

ANA G. VARGAS BARRIA
Partos. Recibo pensionistas. Americana 627. Teléfono Estación.

PENSIONADO SRA. VICENTE
San Diego 57
Recibo enfermas partos, día y ses. Especialidad primerizas. Consulte precios, higiene, comodidad. Turno permanente.

JULIA MORENO
Matrona
Atiende su clientela en Arturo Prat 727.

VARIOS

CLINICA ALAMEDA
Tratamiento sífilis, gonorrea y sus complicaciones, ambos sexos, curaciones rápidas, métodos modernos; 10 a 12; noche, 6 a 8. Hospitalización enfermos: $ 15 y $

La Central
POMPAS FUNEBRES
Merced esquina San Antonio
TELEFONO INGLES 595
La empresa más antigua y acreditada en el ramo en todo el país, por sus bajísimos precios y esmerada atención. Cuenta con un inmenso surtido en urnas finas nacionales e importadas.
ABIERTA DIA Y NOCHE DURANTE TODO EL AÑO

DEFUNCION
Habiendo fallecido nuestro querido hermano don
Pedro N. Quiroz
Rogamos a sus amigos se sirvan acompañar sus restos al Cementerio General hoy, a las 4 P. M.
El cortejo partirá de calle Concepción, esquina Fábrica.
Hermanos y familia.

POMPAS FUNEBRES
EMPRESA ZENTENO
ESTADO 17 TEL. 4275
DELICIAS 2584 TEL. 524
LOS MEJORES SERVICIOS A LOS MAS BAJOS PRECIOS

DEFUNCION
Club Radical 10.a Comuna
Habiendo dejado de existir nuestro estimado socio y amigo
Pedro N. Quiroz
Rogamos a los socios de este Club se sirvan acompañar sus restos al Cementerio General hoy Viernes 24, a las 4 P. M., desde su casa-habitación, calle Concepción, esquina de Fábrica.
El Directorio.

DEFUNCION
Sociedad Española de Socorros Mutuos
Habiendo fallecido la socia, señora
Erasma Cerda de Salcedo
Rogamos a los miembros de esta institución se sirvan acompañar sus restos al Cementerio General. El cortejo partirá de la Avenida Centenario 998 hoy Viernes, a las 3 P. M.
La Comisión de Funerales y Mausoleo

EXPRESION DE GRACIAS
Damos las expresivas gracias a todas las personas que se dignaron acompañar los restos de nuestro querido deudo, señora
Eduvigis Vargas de Gaete
Javier Gaete y familia.

DEFUNCION
Ha dejado de existir don
Blas Larraín García
Sus restos fueron sepultados privadamente.
La familia.

DEFUNCION
Ha dejado de existir nuestra querida madre, señora
Mercedes Ibáñez v. de Contreras
Sus restos serán sepultados mañana Sábado, a las 10 A. M. El cortejo partirá desde el Pensionado del Hospital de San Borja.
Germán y Emma Contreras Ibáñez, Ernesto Byrne y Adriana de Byrne, Yolanda S. de Contreras

---

LOS AVIADORES NORTEAMERICANOS

ATERRIZAN HOY EN ESTA CAPITAL

Como sabe el país, la aviación yanqui viene haciendo un raid mundial y ha fijado su aterrizaje en esta capital el día de la **PASCUA** y ha cablegrafiado al **RESTAURANT PARIS** para que lo esperen con cena, sabedores que toda la noche estará abierto; donde habrá un especial colemono y un ponche que agradará a los yanquis y especialmente a su distinguida clientela, que honrará al **PARIS** en la noche de **Pascua de Navidad.**

¡Todo el mundo al **PARIS** a cena y gozar, que mantendrá sus puertas abiertas toda la noche!

Amenizará esta fiesta de recuerdo histórico la **ORQUESTA-BAND** compuesta por señoritas profesoras que hacen honor al arte musical.

¡NO OLVIDAR!

RESTAURANT PARIS — BANDERA 331

¡CABALLERO!

EL DEPOSITO DE CALZADO **"LA FORTUNA"** le ofrece los últimos modelos

Calzado para la presente temporada, a precios que NO admiten competencia

"La Fortuna"
PUENTE N.º 732

CONSTRUCTORES
TENEMOS GRAN EXISTENCIA EN ROBLE PARA ENVIGADO, RAULI PARA PISO Y CIELO.
Barraca y Fábrica
"La República"
DOMEYKO 2354 — TELEFONO 182 PARQUE

LOS MAS DELICADOS ESTILOS
EN ZAPATOS HECHOS A MANO PARA SEÑORITAS
entre ellos, sin trabas y colores, de última moda, los tiene para la venta en todos los números la
Botería Argentina
COMPAÑIA 1819
TELEFONO 5222

FRUTINAL
SALINO A BASE DE ACIDOS DE FRUTAS
LAXANTE SUAVE
ENFERMEDADES del HIGADO
E INTESTINOS
Laboratorio GEKA
EN TODAS LAS BUENAS BOTICAS

LA NACION

Santiago, Diciembre 24 de 1926

UN FONDO AUTONOMO PARA LA INSTRUCCION PUBLICA

La reciente discusión parlamentaria acerca de la reforma del decreto-ley 387, ha prestado relievo de actualidad al antiguo propósito de otorgar a la Universidad de Chile una situación de autonomía financiera que le permita dar mayor desarrollo a sus elementos de investigación científica. Al comentar el acuerdo de la Cámara de Diputados para modificar aquella disposición en lo que se refiere a los derechos de examen y matrícula, nos prometimos insistir con algunas consideraciones más extensas y concretas en la idea de establecer una fuente financiera regular y permanente para ese fin cultural que hemos mencionado. En realidad nos hallamos en presencia de una cuestión pública en que bastaría alguna persistencia en la preocupación gubernativa educacional o parlamentaria, para alcanzar resultados prácticos e indefinidamente perdurables. Se trata de una de esas ideas que tienen a su favor un máximo de circunstancias propicias, y cuya realización requiere sólo la voluntad de llevarlas a cabo. Su ejecución no heriría interés alguno, ni hay preocupaciones de orden político, doctrinario o de cualquier otro, que puedan suscitar a su alrededor resistencias considerables.

Entre los resortes financieros a que se podría acudir con el indicado fin, hemos mencionado un pequeño recargo en ciertos grados de la actual contribución sobre las herencias.

Sería suficiente para ello que una legislación adecuada proveyera a substituir la iniciativa por lo general olvidadiza de los testadores con respecto al progreso de la enseñanza. El testamento del señor Federico Santa María es una excepción magnífica.

El gravamen general que actualmente pesa sobre las herencias y donaciones, se complementaría con recargos especiales sobre los valores heredados por los no legitimarios. El rendimiento de este rubro de entradas ha sido en los años últimos, en término medio, próximo a 4.000,000 de pesos. En el cálculo de ingresos para 1927 figura con 6.000,000. Creemos que no se lleva una estadística sobre la parte que en esta suma corresponde a los legitimarios, a los colaterales y a los herederos gratuitos; pero un aumento de gravamen de 5 y 10 por ciento, respectivamente a estas dos últimas categorías, constituiría una base apreciable para dotar a la Universidad de recursos fijos con qué dar desarrollo a sus estudios científicos, y recuperar de una manera efectiva el alto carácter cultural que debe atribuirse a la institución universitaria, que no es por cierto un simple plantel productor de profesionales.

Existe otro rubro de entradas que por el momento no es prácticamente, sino una enunciación teórica: las herencias yacentes. La ley declara de beneficio fiscal una parte de los bienes de los que al morir no dejan testamento ni herederos forzosos. En la práctica, esos bienes se disuelven en complicados litigios, y cuando son cuantiosos, permanecen inaccesibles durante años y años, a la espera de una resolución judicial que siempre es fácil entorpecer, debido especialmente a que no hay de parte del Fisco un interés directo e inmediato que imprima diligencia y energía a su acción en los estrados. Por la misma causa hay herencias yacentes que permanecen ignoradas.

Si una ley destinara a beneficio del fondo autónomo de la Universidad el producto fiscal de las herencias yacentes, la institución interesada sabría promover oportunamente los juicios, hacer los denuncios y llevar a cabo las tramitaciones necesarias para redimir los bienes en litigio con la actividad propia del directo beneficiario. Creemos recordar que hace años un honorable Senador propuso y logró fuera aceptada en el Senado esta idea, con un agregado sustancial para evitar que se reproduzca ese escándalo que se llamó la herencia yacente de doña Antonia Marín, que se acaba de fallar después de veinte años de juicios continuamente inventados para mantener el secuestre de los bienes. Esta idea era que un año después de declarada la yacencia debían subastarse los bienes y depositar su valor en arcas fiscales.

Tal vez no sería descaminado, dentro de este mismo propósito, estudiar la factibilidad de una reforma que tendría además la cualidad de poner término a dificultades y abusos de que frecuentemente se ha protestado en el ambiente público: es lo que podríamos llamar la nacionalización de los textos de enseñanza.

En substitución del régimen que existe en la actualidad para la provisión de textos de estudio en los diversos grados, cuya confección queda por lo general librada a la iniciativa de los educacionistas, sería sin duda más conveniente implantar un sistema en virtud del cual fuesen las autoridades superiores de la enseñanza las que encomendasen a un profesor o a una comisión de profesores, o mediante un concurso, la preparación de los textos que se necesitasen, con una remuneración dada, y conservando indefinidamente para el Estado, o para el fondo autónomo de la Universidad, la explotación editorial y comercial de las obras.

Ninguno de estos medios de crear recursos es ocasionado a herir intereses existentes y cuya consideración pueda resistir razonablemente un parangón con el superior interés representado por el progreso universitario en el más alto y valioso de sus aspectos. Estamos ciertos de que estas sencillas ideas no encuentran la objeción de nadie; al contrario, todas las aceptarán y aplaudirán, pero dudamos que haya alguien que quiera llevarlas a la práctica, porque no hay país alguno en que haya más distancia que en el nuestro entre la idea y su realización. Confiamos, sin embargo, esta vez en la iniciativa del actual Ministro de Instrucción y en el interés del propio Rector de la Universidad, deseosos como ambos han de estar de dar vida a ese plantel de enseñanza.

La estagnación, la acción limitada a realizar cada año un programa rutinario, son signos de muerte y desprestigio para cualquiera institución; pero lo son especialmente para los planteles universitarios, que por su esencia deben marchar en las actividades de vanguardia en la obra eterna del perfeccionamiento humano.

En los últimos años el esfuerzo de los investigadores ha producido un vuelco en los conceptos, en los métodos, en la apreciación de las realidades y las posibilidades del progreso científico. La Universidad de Chile debe ser colocada en condiciones de adquirir ese ritmo de actividad en que hoy rivalizan todos los ramos del saber. Los medios financieros que para este objeto se proporcionen a nuestra Universidad no deben estar sujetos a las contingencias de las crisis fiscales. Y lo que se dice de la Universidad se puede decir, en otros respectos, de otras ramas de la enseñanza para las cuales se podría hacer extensivo el beneficio de este fondo autónomo de la instrucción pública.

Los pueblos del Atlántico

y su intervención en el Pacífico

por CONRADO RIOS GALLARDO.

El Secretario de Estado señor Frank Kellogg, ha golpeado a las puertas de los Gobiernos de Argentina, Brasil y Uruguay, en demanda de apoyo a su última fórmula de solución. Este hecho que circuló como un simple rumor, ha sido oficialmente confirmado en recientes comunicaciones cablegráficas que la prensa ha publicado.

Esta gestión ante Cancillerías amigas, es un tanto extraña a los usos diplomáticos y tiene estrecha relación con un acto pasado, y en el cual solo "La Nación" reparó en su editorial del 2 de Diciembre. Recordemos. Junto con entregar el representante de los Estados Unidos el memorándum a nuestro Gobierno, expresó en su comunicación: **"Además se me encarga comunicar a Su Excelencia, que Mr. Kellogg pondrá en conocimiento de los Embajadores nombrados, que el memorándum se dará a conocer a todos los Gobiernos suramericanos"**. Este procedimiento importaba en el fondo menoscabar la libertad de los países interesados en la solución, para considerar la fórmula que se proponía, porque prácticamente transformaba el litigio de Tacna y Arica en un problema de carácter continental, reconociendo cierta libertad para opinar no sólo naturalmente a los interesados sino a países amigos extraños a él.

Ahora se han venido a agregar las recientes gestiones ante las Cancillerías de Buenos Aires, Río de Janeiro y Montevideo. A la presión suave, discreta, que pretendió ejercerse al publicar el memorándum en todas las capitales americanas, imponiendo a los vecinos de un documento sobre el cual no se habían pronunciado y apenas conocían los litigantes, ha venido a sucederse una presión más efectiva y terminante sobre los dos únicos países ligados a la solución del problema de Tacna y Arica. Afortunadamente la gestión no ha tenido éxito. El Ministro de Relaciones del Brasil, señor Mangabeira, se ha limitado a declarar que el Brasil **"no podría intervenir sino a pedido de los interesados"** y el Canciller Gallardo, de Argentina, expresó que **"su Gobierno no considera necesario modificar la actitud observada hasta ahora"**.

El éxito no ha coronado los esfuerzos de Mr. Kellogg para embarcar a los demás países en los términos de su memorándum. El árbitro continúa sólo al frente de los países en litigio. Su fórmula de arreglo es suya y nadie la comparte. Esto tiene para Chile enorme importancia.

El propósito de Mr. Kellogg de hacer intervenir a tres países del Atlántico en un litigio en el Pacífico, habría importado si Argentina, Brasil y Uruguay hubiesen aceptado la insinuación del Arbitro, romper con una brillante conquista y con un acto de previsión de la política internacional de Chile.

Al liquidarse la guerra de 1879, nuestra diplomacia no aceptó jamás la intervención de ningún país del Atlántico, en los problemas que se debatían en el Pacífico. Son bien conocidas las gestiones, mediaciones y franca y premiosa intervención del Secretario de Estado señor Blaine y su Ministro en Lima señor Hurburt, en las negociaciones de paz con el Perú, y es una noble y honrosa tradición de nuestra Cancillería la actitud del más tarde Presidente de Chile señor Balmaceda. En los momentos de sellarse la paz, tanto con el Perú como con Bolivia, los vencidos hicieron valer en más de una oportunidad la influencia argentina, como habían querido antes del conflicto arrastrar al vecino país y subscribir el Tratado Secreto de 1873.

Bolivia, que tuvo más de veinte años para estudiar y apreciar sus condiciones de paz, ejemplo sin precedente en la historia del mundo, trató infinitas veces de presionar a nuestro país, esgrimiendo como arma de defensa el poder militar argentino. En este juego llegó hasta ceder sus derechos a la Puna de Atacama, creyendo contar por este medio con la adhesión argentina en su política con Chile, don Daniel S. Bustamante, ex-Ministro de Relaciones Exteriores, escribe a este respecto:

"La República Argentina constituyóse, a pesar suyo y antes de 1900, en la nación decisora del pleito del Pacífico; porque si Chile, por sus diferencias de vecindad, la miraba con recelo y la tenía en cuenta para el caso de probables conflictos por el Norte, Bolivia y el Perú sabían muy bien que la revisión sangrienta de la guerra del 79, tendría que venir a la larga, por la ruptura entre los dos países que se tocan en el Estrecho... Y la Argentina no desperdició oportunidades para alentar estas previsiones; pero se detuvo en medio del camino".

Este hecho obligó a Chile a vivir al pie del cañón, y a invertir enormes sumas de dinero en adquisiciones y preparativos militares. El conflicto armado, para fortuna de la tierra americana, fué reemplazado por el choque en la 2.a Conferencia Panamericana de México, en la cual nuestro país escribió una de las mejores páginas de su historia diplomática. Después de esta asamblea se despejó el horizonte entre Chile y Argentina, y poco tiempo más tarde vinieron los pactos de Mayo a sellar la paz definitiva entre los dos pueblos. Una de las bases de esta paz fué fijar la órbita de acción de la política internacional de ambas naciones. Chile pedía a Argentina que se abstuviera de intervenir en el Pacífico y Chile a su vez no intervendría en el Atlántico.

El señor don Emilio Bello Codesido, en su obra "Anotaciones para la Historia", trata largamente este aspecto de los Pactos de Mayo, y reproduce aún parte de los discursos pronunciados con este motivo por el Ministro de Relaciones Exteriores de Argentina, don Joaquín V. González, y en los cuales dejó establecida la no intervención de su país en el Pacífico.

Consecuente con este principio proclamado por el Ministro de Relaciones Exteriores de 1902, don Eliodoro Yáñez, la memoria de ese año consigna la respuesta que el señor Yáñez dieró al representante de Gran Bretaña en Santiago, don Gerardo Lowther, quien se acercó a nuestra Cancillería para manifestar su extrañeza por los preparativos militares de Chile, en circunstancias que su país acababa de ser designado árbitro en las dificultades chileno-argentinas. La tesis chilena fué establecida en unas cuantas palabras.

En efecto, nuestro Ministro de Relaciones Exteriores, después de dejar constancia del peligro que importaba para el mantenimiento de la paz la intervención de la República vecina en los problemas del Pacífico, manifestó al representante británico: **"...todo intento ostensible de la República Argentina a intervenir en la liquidación de los negocios del Pacífico sería estimado por el Gobierno de Chile como un "casus belli" inmediato; pues en ningún caso nos dejaríamos arrebatar los frutos de la victoria alcanzada con tantos sacrificios en la guerra de 1879"**. Y le agregó: **"El día que la Argentina desista de aquellos propósitos y se penetre de que ninguna relación tiene con ella la cuestión del Pacífico, se habrá dado el primer paso seguro en la armonía de estos dos pueblos"**.

Esta actitud franca y serena de nuestra Cancillería tuvo honda repercusión en Buenos Aires, donde la política del Ministro Alcorta mantenía un estado de extrema agitación. Cúpole a "La Nación" de esa ciudad ser el intérprete del buen sentido argentino y del interés americano. A dos eminentes argentinos cabe este honor. El señor Julio A. Pellegrini, bajo la inspiración del General Mitre, publicó en los momentos de mayor efervescencia, un editorial en que aceptaba y proclamaba la tesis chilena, dclarando que **la cuestión del Pacífico no era cuestión argentina**.

Esta fué la voz de orden de "Abajo las armas", y los Pactos de Mayo fueron posibles, consagrando una tradición diplomática, y a su amparo la inalterable amistad chileno-argentina.

El mantenimiento de la paz en América está ligado a la no intervención de los pueblos del Atlántico en los problemas del Pacífico y a la de Chile en los negocios del Atlántico. Esta doctrina no puede abandonarse hoy ni mañana, sin crear en esta parte del Continente suspicacias y recelos que los pueblos latino-americanos tienen interés en evitar. La Cancillería de Washington debe estar bien penetrada del profundo daño que hizo a los Estados Unidos la política de Mr. Blaine y la ventaja de no resucitar su recuerdo.

C. R. G.

Divagaciones sobre el problema salitrero

A la manera de las crónicas dominicales de don E. A. en el D. I.

El salitre es una substancia que se produce en Chile pero que sólo se consume fuera de Chile.

⁂

El salitre se exporta en quintales pero se vende en libras.

⁂

Todo el mundo tiene un proyecto para resolver la crisis salitrera. Con la sola excepción del Gobierno de Chile.

⁂

¡Qué es más?
¿Uno por dos o dos por uno?

⁂

¿Qué es más?
Un derecho fiscal de dos libras y media sobre un millón de toneladas exportadas... o un derecho fiscal de una libra sobre dos y medio millones de toneladas exportadas?...

⁂

Los mismos que no creen en el salitre sintético suelen llevar hasta dientes sintéticos.

⁂

Un medio para evitar la desocupación en la pampa salitrera sería el de hacer un plebiscito en Tarapacá y Antofagasta.

⁂

Según dicen, sólo el procedimiento Guggenheim permitirá exportar salitre con los derechos actuales. Hemos protestado de Arica puerto libre y sin embargo mantenemos la doctrina de la "pampa libre".

⁂

La crisis internacional y la crisis salitrera ni siquiera ofrecen el consuelo de una compensación. Por un lado Chile entrega las provincias, pero se queda con los internacionalistas. Por otro se queda con el salitre y además con los técnicos salitreros.

⁂

Cada vez que hay algo oscuro en los negocios salitreros aparecen en la superficie libras esterlinas. Las libras esterlinas salitreras se parecen al radium en que se emanan solas. Hay ahora una cuestión de doscientas mil libras esterlinas. El Gobierno no se interesa por ellas. Tampoco la Asociación Salitrera. Tampoco los vendedores ni yo tampoco. Sin embargo, las libras esterlinas han aparecido hasta en un proyecto de Mensaje. Más tarde desapareció el Mensaje y siempre quedaron las libras esterlinas...

⁂

Si Chile, en lugar de producir abonos nitrogenados, produjese abonos fosfatados, todos nuestros hombres de Gobierno tendrían mucho más fósforo..

ECOS

RESURGIMIENTO

NUESTRA estrella a veces se eclipsa, pero no se apaga. ¡La suerte de este país! La crisis del salitre sacó a empellones a los barreteros de sus calicheras, despobló las pampas, ha infiltrado en las provincias turbias corrientes de descontento, ocio y harapos. Pues bien, en este preciso momento, como por milagro, empieza un resurgimiento en los viejos minerales de Coquimbo, casi legendarios ya.

Va a trabajar Tamaya. Las palas eléctricas van a repetir en varias otras sierras los prodigios de Chuqui y Potrerillos. El dólar hará puertos nuevos, carreteras, vías férreas, andariveles, muelles... Y en todo eso se ocuparán miles y miles de brazos.

Llega para Coquimbo un respiro después de cuarenta años de vacas flacas. Cuarenta años de decadencia y de esperanzas incesantemente aplazadas. La gente se ha muerto de hambre con la riqueza inaccesible bajo sus pies.

Los diarios hablan ahora del "resurgimiento" con grandes títulos, orlados de viñetas festivas. Son las guirnaldas a la prosperidad que vuelve, esperada siempre con la fe inextinguible y suicida de los mineros.

LOS PARVULOS INTERNACIONALES

AL tocar tierra en Bremen, el doctor Luther hizo declaraciones a propósito de su ronda por la América. El doctor Luther es un estadista de discreción finísima, y a pesar de esto le fué imposible depurar del todo sus expresiones de ese aire admirado y superior que se observa en todos los juicios europeos sobre los americanos.

Es inútil. Se nos mira como a unos párvulos internacionales, con cierta habilidad precoz para imitar las maneras de las personas grandes. Por más cultura y conocimiento "leído" que se tenga acerca de la América del Sur, siempre se observa en el viajero europeo una expresión semejante a la del que ve a un chico de seis años conjugando verbos irregulares.

Los chilenos, gente por lo general tranquila y algo desaprensiva de la opinión exterior, no reparan mucho en ello. Pero a los argentinos se los llevan los diablos. Un diario de Buenos Aires protestó airado de ciertas expresiones de Luther en un discurso ante la Sociedad Rural. Eran expresiones de admiración muy sincera, calurosa.

Y ahí está el toque. Lo que disgusta es precisamente esa admiración. El comentario del colega bonaerense decía en buenas cuentas: "¿Se admira usted, señor Luther, de que tengamos toros finos, Universidad, diarios de cuarenta y dos páginas y doscientos cincuenta mil ejemplares de tiraje?, ¿y se admira, sobre todo, de que hayamos salido a recibirle mejor vestidos que usted?..."

UNA LOTERIA DE NAVIDAD

Hoy, a las 3 de la tarde, se verificará el sorteo con que la Caja de Crédito Popular, ha querido contribuir a la tradicional alegría de la Noche de Navidad.

Es una interesante iniciativa la del montepío fiscal. En el seno del Consejo — grato es decirlo — su propulsor ha sido el doctor don Pedro Fajardo.

Se sortearán cinco mil pesos en premios.

Participarán en el sorteo todos los empeñantes, tanto del local central de Mapocho esquina de Teatinos, como los de la sucursal del barrio Estación, que tengan préstamos pendientes inferiores a veinte pesos.

Participarán, además, de la lotería todos los empeñantes que, apremiados por la necesidad, hayan llevado como prenda al montepío fiscal **una máquina de coser**.

¡Qué triste espectáculo es el que ofrecen las máquinas de coser empeñadas!...

¡Qué de dramas ocultos! ¡Cuántas lágrimas habrán debido verter muchas de las pobres clientes de las casas de préstamos, que acosadas por la necesidad han recurrido al extremo recurso de separarse de su bulliciosa compañera, la modesta máquina de coser!

Entre los deudores de sumas menores de veinte pesos, se sortearán pólizas que, sumadas, arrojen un valor de tres mil pesos.

Por lo menos, pues, los agraciados por este capítulos, serán ciento cincuenta. Posiblemente doscientos. Acaso aún más.

Todos los premiados tendrán derecho a retirar sus prendas de la Caja, gratuitamente. Es decir, rescatarán sus máquinas, sus ropas u objetos, sin tener que devolver ni el capital que recibieron, ni tampoco un sólo centavo de intereses.

Participarán del sorteo aproximadamente, tres mil pólizas.

El sorteo podrá ser presenciado por todo el público interesado. Se verificará, como queda dicho, en la calle Mapocho esquina de Teatinos, a las 3 de la tarde. Será presidido por una delegación del Consejo de la Caja de Crédito Popular.

Será el de esta tarde un experimento a modo de ensayo, que tiene por objeto contribuir a popularizar los servicios desinteresados del montepío fiscal, que, como es sabido, cobra a los empeñantes la mitad del interés que las casas de préstamos particulares, cobran a su clientela.

En Buenos Aires es una verdadera fiesta el sorteo de la liberación de las máquinas de coser, en vísperas de Navidad.

Aspira el Consejo, a que el nombre de la Caja de Crédito Popular sea bendecido por los que reciben sus beneficios. Aspira, con el sorteo que esta tarde se verificará, a que en muchos hogares humildes, donde el pan es escaso y grande la necesidad, se diga que una institución fiscal, desinteresada, que no aspira a lucrar, que tiene un personal reducido módicamente remunerado, tiende la mano a los que necesitan ayuda y procura alegrar a los que deben ser consolados.

Ojalá esta primera fiesta de Navidad de la Caja de Crédito Prendario, constituya un éxito. Por lo demás, todo hace así preverlo.

De este modo, el próximo año, el acontecimiento tendría mayores proporciones. Serían mayores los premios y más vasta la esfera de los favorecidos con la lotería de Navidad.

Entretanto el Consejo dará por bien empleado el dinero, el esfuerzo y el tiempo que ha demandado la organización de este ensayo, si sabe que su iniciativa ha hecho menos penosa la Pascua de algún hogar.

ISMAEL EDWARDS MATTE.

La opinión pública y el proyecto sobre aumentos de impuestos

Con rara uniformidad, la prensa de todo el país ha venido impugnando el proyecto de la Comisión de Finanzas por el cual se pide al Congreso eleve el actual derecho de exportación al yodo y al hierro; aumente la tasa de impuesto a la renta que debe pagar la industria metalúrgica y recargue en un 10 por ciento los impuestos de categorías sobre la renta, durante el año 1927.

En realidad, no podía esperarse otra cosa ya que en todos los círculos de opinión se ha condenado, sin reticencias, una política como la propiciada por las Comisiones del Congreso, y que parece destinada a arrojar nuevas cargas sobres las fuerzas productoras del país en beneficio de los grandes sueldos de los altos funcionarios de la administración.

Conviene reproducir algunos de los conceptos expresados por los órganos de opinión acerca de las medidas adoptadas por la Comisión de Finanzas.

Dice "La Nación de ayer:

"Los gastos sólo se reducen en 22 millones en la parte de gastos fijos y 10 millones en los gastos variables. En total, 32 millones. Puede observarse, por consiguiente, que **las economías han intervenido sólo en una mínima parte en el financiamiento del presupuesto** ... El financiamiento del presupuesto, en la forma presentada por la Comisión, es prácticamente realizable. Pero, no dejará por ello, **de pesar dolorosamente sobre el** país atendiendo a la situación general de crisis económica, que afecta a todas las actividades productivas".

Por su parte, "El Mercurio" expresa lo siguiente acerca de las nuevas cargas tributarias:

"Entre las medidas que importan nuevos tributos figuran el aumento del impuesto sobre las exportaciones de productos de la minería y de la metalurgia, incluyendo el yodo.

"No es posible medir a primera vista el alcance de estas medidas, que afectan las condiciones de la industria, pero es fácil prever que **serán un serio obstáculo para su desarrollo.** Desde luego, se ha hecho presente la inconveniencia de recargar aún más la industria salitrera, aumentando el impuesto de un subproducto que contribuye a abaratar el costo de producción del salitre, en circunstancias demasiado precarias para la principal fuente de las rentas fiscales. Será deber del Congreso examinar atentamente esta cuestión".

"El Diario Ilustrado" ya en su edición de 21 de los corrientes señaló los peligros derivados de los acuerdos de la Comisión de Finanzas. Dijo en esa fecha editorialmente:

"Se propone acudir al arbitrio, que la opinión pública consideraba eliminado, de nuevas contribuciones o aumento de las existentes.

"Uno de estos arbitrios es el recargo del impuesto sobre la renta de que hablaremos en una próxima oportunidad. Otro, un aumento al doble que el actual, del derecho de exportación al yodo.

Actualmente, el yodo paga 1.2$ oro de 18 peniques por kilógramo. El año recién pasado ha producido 1,1 millón de la misma moneda o sea, 3.8 millones moneda corriente. Se pretendería duplicar la cifra. Si este impuesto se aplicara a entidad diversa de los productores de salitre, podría pasar. Pero, el yodo es un subproducto de la industria salitrera; de modo que viene a gravar a esta misma industria cuya situación de crisis se conoce sobradamente y la está palpando el Estado mismo, por la gran disminución de las exportaciones de salitre, la desocupación en las provincias del Norte, el cierre de muchas oficinas, etc. Los salitreros han pedido auxilio al Estado, en forma de una rebaja de los derechos de exportación de nitrato, de un cambio de la naturaleza de este impuesto, etc., Y, en vez de un auxilio, se piensa en un aumento de los derechos de exportación del yodo, que se sumaría al aumento general de impuestos, gravámenes de las leyes sociales, etc. **Es una aberración.**

Es de esperar que ni el Gobierno ni el Congreso acepten esta proposición de la Comisión de Finanzas..."

Volviendo sobre el mismo tema, dice "El Diario Ilustrado" de ayer:

"Se continúa sacrificando la producción en crisis, para que vivan bien muchos elementos parasitarios y servicios para cuyo mantenimiento faltan fuerzas económicas suficientes. La producción afectada decaerá y decaerán los resultados rentísticos que se esperan... El actual Gobierno constitucional no manifiesta un criterio substancialmente diverso del que presidió la legislación revolucionaria de gastos de 1925."

Tenemos entonces que los órganos más representativos de la prensa condenan la implantación de nuevas contribuciones.

El Congreso, que representa también a la opinión del país, no puede proceder en forma opuesta a la voluntad ya expresada por sus representados.

Conviene que el Gobierno y el Congreso consideren debidamente el párrafo con que "La Nación" termina su editorial de ayer.

"Como conclusión final— dice— **queremos, sin embargo, llamar la atención hacia la necesidad de estudiar las bases de una nueva tributación sobre la exportación del salitre en forma que puedan reanudarse las exportaciones y con ello devolver su prosperidad comercial a la agricultura, la industria, la ganadería, el transporte y, en general, a todas las actividades económicas del país.**

"Este sería el único financiamiento honrado del presupuesto ya que nada se gana con aplicar mayores cargas tributarias a un país cuya capacidad contributiva tiende prácticamente a desaparecer".

D.

Préstamos
SOBRE JOYAS, BONOS, MUEBLES, PIANOS, VICTROLAS, etc., etc.
La San Juan de Dios
755.— DELICIAS.— 755
31—D

Estación de Servicio FORD
EXPOSICION 1086
Trabajos garantidos por el principal de los agentes Ford autorizados:
CARLOS ORREGO & CIA. LTDA.
24—D.

DESPUES DE
JOHN BULL
sólo la muerte

CHOCOLATES
PASCUA — AÑO NUEVO
Enorme surtido de cajas de fantasía.
Bombones rellenos con guindas, fresas, manjar blanco, nuez a $ 12 kilo.
COMPAÑIA N.o 2013
PLAZA BRASIL

PASCUA
LIBROS PARA NIÑOS
LIBROS DE PREMIOS
LIBRERIA NASCIMENTO
AHUMADA 125 — CASILLA 2298 — TELEFONO 3759

ALQUILERES
SANTA VICTORIA. — Esquina de Lira. — Casa en bajos— Cinco dormitorios, salón, comedor, escritorio, hall, 3 patios dependencias. Canon: $ 400.
ARTURO PRAT. — Buena casa en altos.—3 dormitorios, salón, comedor, escritorio, hall, pieza de baño dependencias. Canon: $ 350.
SAN ISIDRO.—Casa en altos. —4 dormitorios, salón, comedor, escritorio, galería, pieza de baño instalada, dependencias. Canon: $ 400.
COPIAPO.—Buena casa en bajos.—3 dormitorios, salón, comedor, escritorio, hall, pieza de baño, patio grande, dependencias. Canon: $ 300.
CARLOS OSSANDON B.
168 — BANDERA — 168

CHACRA
A 20 MINUTOS DE SANTIAGO
38 hectáreas de buenos suelos, totalmente regadas. Casas de dos pisos. Silo Broocks de 300 toneladas, galpones, grandes gallineros, etc. Entrega inmediata.
VENDEMOS EN $ 170,000
GUZMAN Y SILVA — 1317 - HUERFANOS - 1317

COMPRO
Joyas valiosas
PAGANDO COMO NADIE
Delicias 851
31—D.

MUEBLES BARATOS
DE BONITA PRESENTACION Y HECHOS CON RICAS MADERAS SECAS PARA QUE DUREN
LA EQUITATIVA DELICIAS 851
25—D

Banco Central de Chile
Según lo dispuesto en el artículo 8.o de la Ley Orgánica de Bancos, la última cuota de (30%) treinta por ciento sobre el valor de las acciones debe ser pagada antes del 28 de Diciembre en curso.
Santiago, Diciembre 1.o de 1926.
A. BURR S.,
Gerente General.

VALPARAISO
(DE NUESTROS CORRESPONSALES)

AYER SE VENDIERON 103,969 QUINTALES METRICOS DE SALITRE

LA SITUACION DEL MERCADO EN LONDRES Y NUEVA YORK

La Asociación de Productores vendió ayer 103,969 quintales métricos de salitre. Con esta venta, el total de lo vendido hasta la fecha asciende a 5.903,024. La situación de las ventas es a la fecha la siguiente:

	Qtls. Mets.
Total de ventas de la circular N.o 45	103,969
Total de ventas hasta la circular N.o 44 inclusive	5,799,055
Total vendido por la Asociación	5.903,024
A este total hay que agregar:	
Exportación de las oficinas no asociadas desde el 1.o de Julio hasta el 30 de Noviembre de 1926	310,231
Total	6.213,255
Mas existencias en poder de los compradores al 30 de Junio de 1926, en la costa, a flote, y en tierra en los centros de consumo	6.055,437
Provisión total para la temporada 1926-1927 . .	12.268,692

EL MERCADO EN LONDRES Y NUEVA YORK

La situación del mercado salitrero en Londres y Nueva York era ayer la siguiente:

A) De Londres:

Salitre: El mercado continúa tranquilo, haciéndose poco negocio.

Fletes: No hay aviso de operaciones efectuadas en fletes.

Cotizaciones nominales de fletes por vapor de la carrera para salitre al Reino Unido-Continente, Enero-Abril, 30|0, 25|0.

Sacos salitreros: Mercado está firme. Cotizamos los 100 sacos c. i. f. puerto salitrero desde Calcutta, para Enero-Febrero, 62|0, Abril-Mayo, 61|6, Julio-Agosto, 60|0. (Estos precios excluyen los derechos consulares de 2 1|4 por ciento del valor c. i. f.)

B) Nueva York:

Salitre: Sin alteración. Cotización última, la tonelada entregada ex-vagón (delivered free) en Atlanta, 56.40 dólares.

Sulfato de amoníaco: Sin alteración. Cotización última la tonelada entregada ex-vagón (delivered free) 52 dólares en Atlanta.

Fletes: Los fletes comerciales se mantienen entre los 6 y 7 dólares la tonelada.

LA ESCUELA MILITAR RINDIO AYER UN HOMENAJE A LA MARINA

Objeto de todas las atenciones de las autoridades como de los círculos sociales continúa siendo la Escuela Militar que es huésped de Valparaíso desde el Martes.

Ayer los alumnos de la Escuela rindieron un significativo homenaje a la Armada depositando una corona de flores al pié del monumento a los héroes del combate naval de Iquique. Este acto se efectuó ante las autoridades civiles, navales y militares y ante un público compuesto por miles de personas que se había dado cita frente al monumento a la Marina para presenciar el importante acontecimiento.

Una vez depositada la corona el Director de la Escuela, Coronel señor Barceló, se dirigió a los cadetes en un hermoso discurso en el que hizo resaltar el significado del acto que se iba a ejecutar. Después hizo presente que se rendía un homenaje no únicamente a los héroes del combate naval sino a las gloriosas tradiciones de la Marina de Guerra.

Una hermosa corona de flores naturales fué colocada al pié del monumento por el brigadier más antiguo de la Escuela y por el cadete Undurraga Prat nieto del héroe de Iquique.

Contestó el interesante discurso del Coronel Barceló el Director de la Escuela Naval, Capitán de Navío, don Enrique Spoerer, agradeciendo a nombre de la Armada el homenaje que se había rendido a los héroes de la Epopeya de Iquique. El Comandante Spoerar terminó su discurso con las siguientes frases:

"Recibid en este momento tan solemne el profundo agradecimiento de vuestra institución hermana, la Marina, por el acto que acabáis de realizar, con los votos más sinceros por que a comunidad de ideales de ambas instituciones sea y continúe siendo el baluarte poderoso de la Patria, para bien de sus hijos y respeto en el exterior".

Una vez terminado el discurso del señor Spoerer los cadetes desfilaron ante el monumento y las autoridades haciendo una brillante presentación que fué muy aplaudida por el público.

En la tarde los cadetes acompañados de sus profesores hicieron una visita a la Escuela Naval y al Museo Histórico recibiendo muchas atenciones del profesorado y alumnos de ese plantel.

Anoche se verificó en el casino del Regimiento Maipo un banquete ofrecido por los jefes y oficiales de la guarnición a la oficialidad de la Escuela. A esta manifestación asistieron los jefes y oficiales de la Armada a quienes se había invitado especialmente.

REGRESO DE LA ESCUELA

La Escuela regresará hoy a Santiago en un tren especial que saldrá al mediodía de la Estación del Puerto.

LA SESION DE AYER DE LA ASOCIACION DE PRODUCTORES DE SALITRE

Ayer se reunió la Asociación de Productores de Salitre para considerar la situación de la industria, después del fracaso de las gestiones relativas a la proposición del Banco Anglo.

A esta sesión asistió el delegado del Gobierno, don Tomás Ramírez.

El Presidente de la Compañía Taltal leyó un interesante discurso en el que analizó la situación del mercado del nitrato. En este trabajo el presidente de esa empresa propone interesantes medidas que fueron escuchadas con mucho interés. Luego, el Directorio pasó a estudiar un plan relativo a la venta del abono en la temporada. Se llegó al acuerdo de unirse los productores para estudiar el abaratamiento del costo de producción y propender así al sostenimiento de las ventas. Este asunto se estudió minuciosamente.

LO DICHO POR EL PRESIDENTE DE LA COMPAÑIA TALTAL

El Presidente se refirió en su discurso primeramente al progreso experimentado en Alemania por la industria del salitre sintético, llegando a la consecuencia de que su triunfo en la competencia con el salitre chileno ha sido la mantención del alto precio de éste último.

Agregó que las ventas del salitre chileno al costado de la nave van a ser desastrozas en este último año de la combinación de ventas.

Manifiesta su temor de que hasta el 30 de Junio de 1927, no se coloque ni siquiera un millón de toneladas. Agregó que, en su concepto, tal desarrollo tiene como motivo el alto precio.

Acerca de las medidas que conviene tomar para asegurar el porvenir de la industria, observó que es indiscutible que los precios bajarán cuando se establezca la venta libre, pero que serán pocos los productores que puedan obtener utilidades a los bajos precios que se reducirán. Consideró errado el concepto de que con la venta libre volverá el consumo a sus antiguas proporciones.

Manifestó que si el Gobierno y la mayoría de los salitreros dieran la verdadera importancia al peligro de la industria sintética, verían que, debido a ella, se ha perdido el mercado europeo y está en peligro el estadounidense.

Manifestó que las fábricas alemanas trabajan muy económicamente y estudian en la actualidad el modo de abaratar aún más el costo de producción. Por estos motivos, en su concepto, la venta libre que indefectiblemente sobrevendrá el 1.o de Julio, no bastará para salvar la situación.

Considero un error la idea de una prórroga en la combinación actual. Y más cuerdo, dejar que la industria siga su camino natural. La clave de la reconquista de los mercados está únicamente en el precio de venta y en la ayuda del Gobierno, el que debe, a su juicio, disminuir los derechos de exportación. Lo que pierda con ésto, lo ganará con el desarrollo, que volverá a tomar la industria.

Me doy cuenta perfecta—dijo— de lo que significa para el Fisco la reducción de derechos o su abolición total eventual, pero de dos males, el menor. Por otra parte, los salitreros deben abandonar la esperanza de que un arreglo con el Sindicato del Azoe venga a devolver los precios altos.

LA REPARTICION DE PREMIOS EN LA ESCUELA DE MECANICOS

A las cuatro de la tarde de ayer se verificó en la Escuela de Mecánicos de la Armada la repartición de premios a los alumnos de ese importante plantel de enseñanza técnica naval.

A la ceremonia asistieron el Director General de la Armada y la oficialidad superior y representantes de las autoridades locales.

El Director del Personal Contraalmirante señor Searle, entregó personalmente el premio de honor al agraciado, aprendiz señor Arturo Robilet.

Verificada la repartición de premios, los alumnos del primer año juraron a la bandera después de la arenga de estilo pronunciada por el teniente don Arturo Rojas.

Luego los alumnos hicieron una interesante presentación militar y gimnástica que fué muy aplaudida.

Los invitados a la ceremonia visitaron luego la exposición de trabajos de los alumnos, llamando justamente la atención los hermosos trabajos expuestos.

EL MINISTRO DE MARINA

Llegó ayer a este puerto por asuntos relacionados con el servicio de la Armada.

EL DIRECTOR DE LA ZONA SANITARIA

Este funcionario se dirigió ayer a Santiago para resolver en la Dirección del ramo varios asuntos relacionados con el servicio a su cargo.

LA JUNTA LOCAL DEL PUERTO

Este organismo celebra sesión hoy para seguir en el estudio de las tarifas portuarias para el año próximo.

GRACE LINE
Servicio rápido de pasajeros por Antofagasta, Iquique, Arica, Mollendo, Callao, Salaverry, Talara, Balboa, Cristóbal y
NUEVA YORK
"SANTA ELISA"
Saldrá de VALPARAISO el 5 de Enero, a las 1 P. M.
"SANTA LUISA" ... ... 19 DE ENERO
"SANTA TERESA" ... ... 2 DE FEBRERO
"SANTA ANA" ... ... 16 DE FEBRERO
New Orleans and South American Steamship Co. Servicio mensual de vapores de carga desde New Orleans (EE. UU.), a puertos chilenos y vice-versa
GRACE Y CIA. — (CHILE S. A.)
HUERFANOS N.o 1189 — SANTIAGO

HEXAL RIEDEL
HEXAL
Las enfermedades de los riñones son muy traicioneras; al principio apenas se nota el mal estado, y de repente se agravan con sus consecuencias terriblemente dolorosas. No se descuide y consulte su médico.
El conocido remedio
Hexal Riedel
disuelve el ácido úrico en los riñones y en la vejiga, y evita la formación de la arenilla.
Fórmula: Hexametilentr. del ác. sulfosalic.
J. D. RIEDEL A. G. BERLIN

REGALOS UTILES
PARA PASCUA
Y AÑO NUEVO
OFRECEMOS UN VARIADO Y SELECTO SURTIDO EN OBJETOS PARA REGALOS, A
PRECIOS REBAJADOS
DELL'ORTO Y CIA. LTD.
ESTADO 149

C. S. A. V.
SERVICIO MENSUAL A NUEVA YORK EN 18 DIAS
"Aconcagua" SABADO 15 DE ENERO A LAS 4 P. M.
con escalas en ANTOFAGASTA, IQUIQUE, ARICA, CALLAO, PAYTA y CRISTOBAL.
SERVICIO SEMANAL A GUAYAQUIL
"PALENA" VIERNES 24 DE DICIEMBRE, A LAS 6 P. M.
Con escalas en Coquimbo, Antofagasta, Gatico, Tocopilla, Iquique, Arica, Ilo, Mollendo, Chala, Pisco, Cerro Azul, Callao, Salaverry, Pacasmayo, Eten, Pimentel, Payta y Guayaquil.
LOS VAPORES DE ESTAS DOS LINEAS TOCAN EN SAN ANTONIO DOS DIAS ANTES DE SU SALIDA DE VALPARAISO PARA EL NORTE
VALPARAISO A PENCO, LOTA, TOME Y TALCAHUANO; SALIDAS DE VALPARAISO TODOS LOS MIERCOLES
COMPAÑIA SUD AMERICANA DE VAPORES
WESSEL DUVAL & Co. Huérfanos, esquina Morandé, agentes en Santiago
CIA TRANSPORTES UNIDOS Estado esquina Delicias. WAGNER, CHADWICK & Co., Huérfanos 1153, Sub-Agentes en Santiago
WAGNER, CHADWICK & Co., Agentes en San Antonio

Discos COLUMBIA
VIVA TONAL
PROCEDIMIENTO ELECTRICO

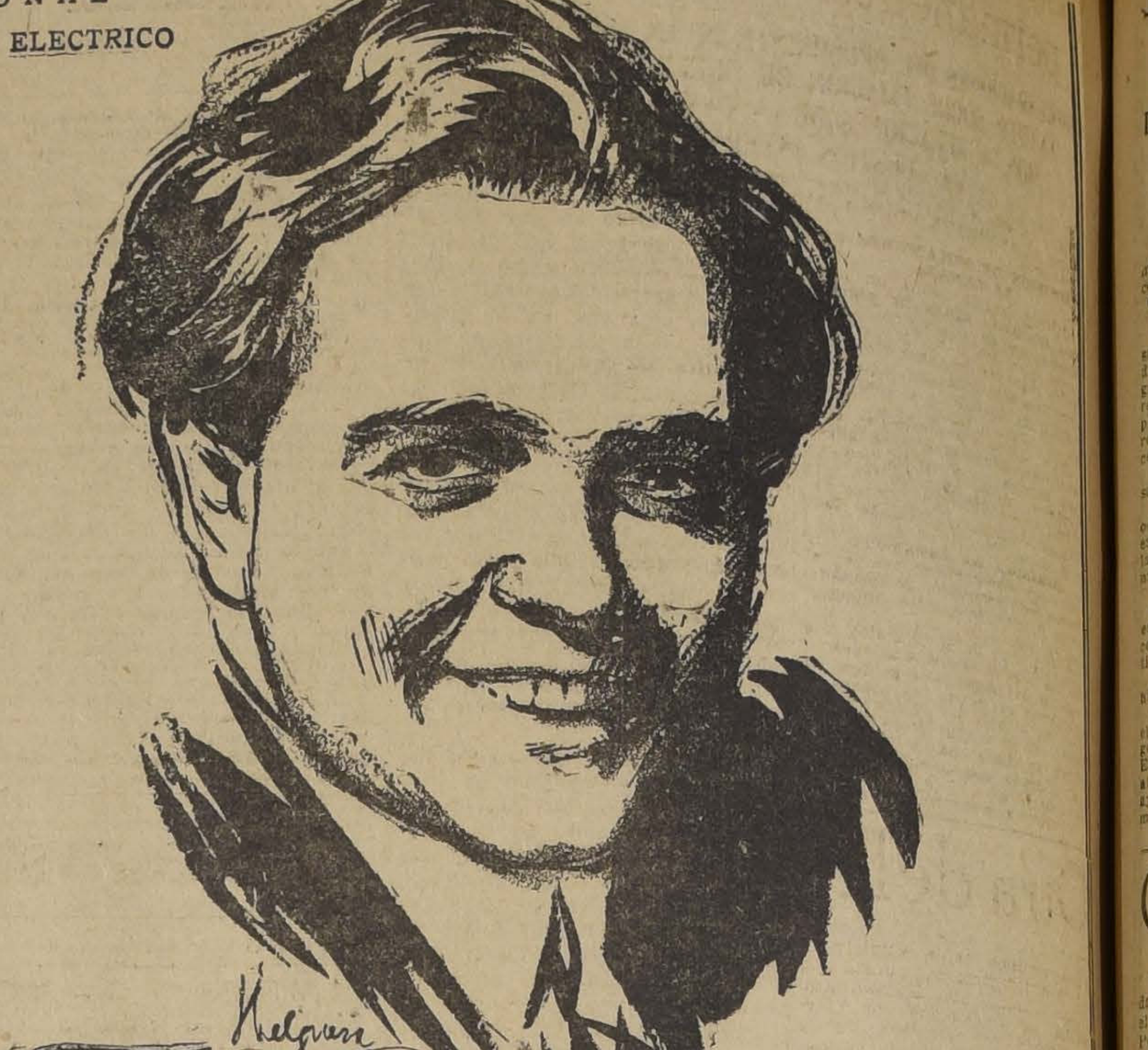

Felices Pascuas
y Año Nuevo para
mis oyentes en
Discos Columbia
Juan Pulido
1926/27

CASA GRAU
ESTADO ESQUINA PORTAL FERNANDEZ CONCHA
AGENTES EXCLUSIVOS

SOC. ANON. MARITIMA GONZALEZ SOFFIA & CIA.
LINEA DE VAPORES RAPIDOS AL NORTE.— PROXIMAS SALIDAS
"Chile" para LOS VILOS, COQUIMBO, HUASCO, CALDERA, CHAÑARAL, TALTAL, ANTOFAGASTA, MEJILLONES, TOCOPILLA e IQUIQUE.
EL MARTES 28 DE DICIEMBRE, A LAS 6 P. M.
Unico vapor de la costa que cuenta con gran número de camarotes para una sola persona.
"Taltal" saldrá para COQUIMBO, HUASCO, CALDERA, CHAÑARAL, TALTAL, ANTOFAGASTA, TOCOPILLA, IQUIQUE y ARICA.
EL JUEVES 30 DE DICIEMBRE, A LAS 6 P. M.
Por fletes, pasajes y demás pormenores, verse con:
R. DONOSO GRILLE Galería Alessandri N.o 237 SANTIAGO
CIA TRANSPORTES UNIDOS Estado esquina Alameda SANTIAGO
OFICINA: BLANCO N.o 903

COMPAÑIA SUD AMERICANA DE VAPORES
ACCIONES PREFERIDAS, SERIE B. — PAGO DE INTERESES
El 31 de Diciembre se pagará en la oficina de la Cía., Blanco 895, y desde el 2 de Enero por los señores Wessel, Duval y Cía. en Santiago, en cheques (letras a 90 días) el interés de 7 o|o anual que han ganado hasta esta fecha las acciones preferidas, según lo dispuesto por el artículo 4.o de los estatutos.
Las sumas menores de £ 20 serán pagadas a los señores accionistas en moneda corriente, según el valor de la libra que fije la Bolsa de Corredores de Valparaíso para compradores en su primera rueda del 15 de Diciembre.
El registro de accionistas permanecerá cerrado desde el 15 hasta el 31 de Diciembre, inclusives.
Valparaíso, 11 de Diciembre de 1926.
EL GERENTE.

Compañía Trasatlántica Española
SERVICIO PLATA-MEDITERRANEO
El rápido y lujoso vapor-correo
"REINA VICTORIA EUGENIA"
Saldrá de BUENOS AIRES para ESPAÑA, el día 31 de Diciembre próximo, con escalas en: Montevideo, Río de Janeiro, Tenerife, (Canarias), Cádiz, Almería y Barcelona.
Las próximas salidas se efectuarán en Diciembre 31, Enero 26 de 1927, Febrero 21, Marzo 19, Abril 14, y Mayo 9.
SERVICIO SUD-PACIFICO A ESPAÑA
Próximas salidas de Valparaíso:
VAPOR "LEON XIII" ... ... 5 DE ENERO de 1927
VAPOR "LEGAZPI" ... ... 7 DE FEBRERO
VAPOR "BUENOS AIRES" ... ... 13 DE MARZO
Con escalas en Antofagasta, Iquique, Mollendo, Callao, Guayaquil, Colón, Puerto Colombia, Curacao, Puerto Cabello, La Guayra, San Juan de Puerto Rico, Canarias, Cádiz y Barcelona.
Se expiden pasajes para todos los puertos de escala, incluso ANTOFAGASTA E IQUIQUE, y para los puertos del Norte de España: Vigo, Coruña, Gijón, Santander y Bilbao, con trasbordos en Cádiz.
También recibirán carga a tipos de fletes convenientes.
Esmerada atención y excelente alojamiento y trato a todos los pasajeros de 1.a, 2.a y 3.a clases.
Se ruega a los señores pasajeros hacer reservar sus localidades con anticipación.
Para informaciones sobre fletes y pasajes y reserva de camarotes, dirigirse a los agentes:
MARTINEZ VELASCO Y CIA. Cochrane 653—Casilla 108—V VALPARAISO
LUEJE NIETO Y CIA. Agustinas 889— Casilla 3984 SANTIAGO

N. G. I.
LINEA MENSUAL: VALPARAISO — PUERTOS DEL NORTE EUROPA
VENEZUELA ... ... 3 ENERO 1927
BOLOGNA ... ... 10 DE FEBRERO
"NAPOLI" ... ... 1.o DE MARZO
LINEA GRAN EXPRESS BUENOS AIRES — BRASIL — EUROPA
AMERICA ... ... 29 DE DICIEMBRE
GIULIO CESARE ... ... 4 DE ENERO
EUROPA ... ... 11 DE ENERO
DUCA D'AOSTA ... ... 15 DE ENERO
TAORMINA ... ... 25 DE ENERO
NAVIGAZIONE GENERALE ITALIANA
VALPARAISO, BLANCO 1136 — SANTIAGO, AGUSTINAS 1040

S. A. C. BRAUN & BLANCHARD
El mejor servicio de pasajeros. Salidas semanales al Norte, y cada 21 días a Punta Arenas.
PROXIMA SALIDA PARA PUNTA ARENAS
SANTIAGO . . . . . . 13 DE ENERO
PROXIMA SALIDA PARA ARICA:
CHILOE . . . . 28 DE DICIEMBRE
BLANCHARD Y PUELMA Ltda. Agentes en Santiago Huérfanos 1050
CIA "TRANSPORTES UNIDOS" Estado, esquina Delicias SubAgentes en SANTIAGO

P. S. N. C.
VAPORES PARA EUROPA
Vía Canal de Panamá
ORCOMA . . 1 de Enero
ORITA . . . 29 de Enero
ORDUÑA . . 20 de Febrero
1 P. M. Para Antofagasta, Mejillones, Iquique, Arica, Mollendo, Callao, Balboa, Cristóbal, La Habana, Coruña, Santander, La Rochelle, Pallice y Liverpool.
Por estos vapores se expenden boletos de segunda clase para Europa y puertos de la costa, a precios convenientes.
VAPORES PARA NUEVA YORK
EBRO . . . . 29 de Diciembre
ESSEQUIBO . 26 de Enero
EBRO . . . . 23 de Febrero
1 P. M. Para Antofagasta, Iquique, Arica, Mollendo, Callao, Salaverry, Payta, Balboa, Cristóbal, La Habana y Nueva York.

R. M. S. P.
SERVICIO RAPIDO DE LUJO DESDE Buenos Aires a Europa
PROXIMAS SALIDAS DE LOS AFAMADOS VAPORES "A"
VIAJES RAPIDOS A LISBOA, EN 18 DIAS; CHERBURGO Y SOUTHAMPTON EN 19 DIAS
ANDES ... ... 29 de DICIEMBRE
ARLANZA ... ... 19 de ENERO
ALMANZORA ... ... 9 de FEBRERO
ANDES ... ... 23 de FEBRERO
ARLANZA ... ... 16 de MARZO
PROXIMAS SALIDAS DE LA LINEA "D"
Desna . . . 30 de Diciembre | Darro . . . 10 de Febrero
Demerara . 27 de Enero | Deseado . . 24 de Febrero
VIAJES DE LLAMADA DESDE VARIOS PUNTOS DE EUROPA SIRIA Y TURQUIA

Agustinas 1017 — Casilla 536 SANTIAGO
THE PACIFIC STEAM NAVIGATION Co.
VALPARAISO Calle Blanco — Casilla 64 V.
SUB-AGENTES EN SANTIAGO; TRASPORTES UNIDOS, ESTADO ESQUINA ALAMEDA; VILLALONGA, AGUSTINAS N.o 817

Labor de las comisiones permanentes del Congreso

DECLARACIONES DEL PRESIDENTE DE LA COMISION DE ESTATUTO SOBRE FIJACION DE SUELDOS.— LA COMISION DE RELACIONES DE LA CAMARA CONSIDERO LA CUESTION INTERNACIONAL

Ayer ha sido el día que el reglamento de las Cámaras destina a las comisiones.

COMISION DE RELACIONES DE LA CAMARA

Informó favorablemente un mensaje aclaratorio acerca de algunas disposiciones de la Ley de Emergencia, pues, debido a algunos errores de redacción, los cónsules y diplomáticos suprimidos no tenían derecho a los desahucios que establecen las leyes en vigor.

Con el mensaje aprobado, se subsanan las dificultades suscitadas.

En seguida la comisión estuvo ocupándose de la situación en que están las gestiones diplomáticas relacionadas con la cuestión de Tacna y Arica.

COMISION DE ESTATUTO

Esta comisión continuó ayer en el estudio del proyecto relacionado con la fijación de sueldos diplomáticos y consulares.

El presidente de la Comisión nos hizo las siguientes declaraciones:

—El sueldo mayor que se fija en el estatuto es de 45 mil pesos y gozan de él sólo los Ministros de Estado. Es pues, un error lo que afirma un diario de la tarde de ayer, diciendo que el sueldo máximo es de 48 mil.

Respecto a la norma que sigue la comisión para fijar sueldos, nos dijo:

—La Comisión, para fijar los sueldos en el estatuto, no se basa en las personas, sino que en el trabajo y naturaleza del empleo.

La comisión, terminado el estudio del proyecto, hará una revisión para mejorar a los empleados que hayan quedado en muy malas condiciones.

COMISION DE HACIENDA DE LA CAMARA

Despachó favorablemente un proyecto que destina 300 mil pesos para reparación y construcción del edificio de la Oficina de Especies Valoradas.

Empezó a estudiar un proyecto por el cual se suprime la rebaja acordada a las contribuciones de las cooperativas.

LEGISLACION Y JUSTICIA DEL SENADO

Esta comisión puso término al estudio del proyecto que reglamenta y legaliza las concesiones de terrenos petrolíferos.

LEGISLACION Y JUSTICIA DE LA CAMARA

Se ocupó de una moción del señor Marcial Mora que concede un plazo de seis meses a las instituciones que quieran pedir autorización para conservar bienes raíces.

Sesiones ordinarias de la Cámara

LUNES, MARTES Y MIERCOLES, DE 4 A 7 DE LA TARDE

Tabla orden del día

1.o Proyecto que modifica las disposiciones legales vigentes relativas a la internación de ganado;

2.o Proyecto sobre radicación de indígenas; y

3.o Informe de la Comisión de Legislación y Justicia recaído en la moción presentada por el señor Rubio sobre penalidad por accidentes del tráfico (modificación del artículo 492 del Código Penal).

Hoy habrá sesión especial destinada a discutir el informe de la

PARTIDO DEMOCRATA

CENTRO DEMOCRATA LEALTAD.—Esta noche se efectuará la velada con que el Centro Lealtad festejará a sus socios y familias.

A las 9 P. M. se iniciará el acto con un programa literario musical y conferencia, la que estará a cargo del socio señor Luis A. Alfaro.

Especialmente invitados asistirán los representantes del partido y distinguidos correligionarios de varios centros congéneres.

A las 12 de la noche se servirá una cena íntima, al término de la cual se seguirá un baile social.

Mañana se llevará a efecto la matinée infantil dedicada a los niños del barrio. Al finalizar este acto, los pequeños asistentes serán agasajados con juguetes, dulces y frutas.

Para esta matinée se han adherido varios correligionarios y comerciantes del barrio.

CLUB DEMOCRATA LA IGUALDAD.—Con motivo de la celebración de Pascua, hoy y mañana se realizarán algunas fiestas. La comisión nombrada no ha escatimado sacrificio en organizar el programa en la mejor forma.

La quinta que posee este club ha sido iluminada, sitio donde se llevará a efecto el baile social, entretenimientos para los socios y sus familias.

Habrá una buena orquesta jazzband, un espléndido bufett y sanas entretenciones.

AGRUPACION DEMOCRATA DE SAN BERNARDO.—Con motivo de Pascua, el Club Demócrata de este pueblo está organizando una kermesse para el 24 en la noche, a las 9 P. M., en su local, Avenida Portales N.o 444.

Habrá repartición de juguetes, dulces y frutas para los niños de los demócratas de este pueblo. La comisión prepara un baile familiar que será amenizado por una buena orquesta.

Parlamentarios del Norte se reunirán hoy

Hoy Viernes 24, a las 11 A. M., en la Cámara de Diputados se reunirán los parlamentarios de las provincias de Tarapacá y Antofagasta, para seguir tratando sobre sus actividades en favor de aquella zona.

AGENCIA PLAZA ALMAGRO
— DE —
"LA NACION"
— y "LOS TIEMPOS" —
EYZAGUIRRE 1116
Funciona en la
Imprenta 'El Esfuerzo'
AVISOS HASTA LAS 8 P. M.

Actividades de la "Usrach"

SE SUSPENDE LA CONCENTRACION DEL DOMINGO.—Por acuerdo de última hora, la Junta Provincial ha suspendido la concentración anunciada en el Teatro O'Higgins, para el próximo Domingo.

JIRA A MELIPILLA.—El próximo Domingo se dirigirá a Melipilla una delegación de la Junta Provincial, compuesta por el secretario general y los señores Donato Román, José Rojas Marín y Oscar Salas, con el objeto de asistir a una concentración pública que los asalariados de esa sección departamental han organizado.

VELADA DE BENEFICIO ORGANIZADA POR LA COMUNA PROVIDENCIA.—La sección comunal de Providencia ha preparado una velada de beneficio con el objeto de reunir fondos para la defensa del dirigente Federico Fernández, a quien se le ha instruído un segundo sumario en Curicó. Los precios de las entradas han sido fijadas en $ 1.95 la platea y $ 0.60 la galería.

La velada se llevará a efecto en el Teatro Condell.

Los liberales no obstruirán el proyecto financiero

ASI LO ACORDARON AYER.—EL SEÑOR EDWARDS MATTE RENUNCIA COMO MIEMBRO DEL COMITE PARLAMENTARIO. — LA SITUACION DEL SEÑOR ENRIQUE MATTA ANTE LA ACTITUD DE UN MIEMBRO DEL COMITE

Conforme lo habíamos anunciado, en la tarde de ayer los diputados liberales celebraron una larga reunión para determinar su actitud ante el proyecto financiero redactado por la respectiva Comisión Mixta del Congreso.

Después de un largo debate sobre este punto y una vez recogidas las opiniones, el señor Pedro Letelier, que presidió la reunión, declaró que los diputados del partido quedarían en libertad de acción frente a este proyecto, pues la gran mayoría de ellos habían opinado en ese sentido.

Se dejó constancia, eso sí, que los diputados facilitarían el despacho de este asunto y no tratarían de obstruirlo, como era el pensamiento de algunos diputados.

El señor Pedro Letelier dió lectura en seguida a la carta por la cual el señor Enrique Matta Figueroa renunciaba a las comisiones permanentes de la Cámara, debido a la actitud de algunos diputados que hacían aparecer al partido indisciplinado. Este asunto quedó para ser resuelto en una reunión que los diputados celebrarán esta tarde a las 3.

El señor Edwards Matte, que llegó tarde a la reunión, una vez que tuvo conocimiento del acuerdo, presentó la renuncia como miembro del Comité y solicitó una nueva reunión para hoy, a las 3 en una de las salas de la Cámara.

DESPUES DE
JOHN
BULL
ni la mujer le iguala

Otra delegación de Antofagasta viene a golpear las puertas de la Moneda

250,000 LIBRAS PARA OBRAS PUBLICAS. — UN EMPRESTITO PARA CAMINOS Y LA CONCESION DE LA LUZ ELECTRICA, CONSTITUYEN EL OBJETO PRIMORDIAL DE SU VIAJE.— CONVERSANDO CON LOS MIEMBROS DE LA COMISION

Una comisión de la Municipalidad de Antofagasta compuesta por el 1.er Alcalde, don Maximiliano Poblete, del 2.º Alcalde don Carlos Ugarte, del miembro de la Junta, don Manuel Vargas, y del secretario don Luis Rivera Carril, han llegado a esta capital con el objeto de tramitar ante los Poderes Públicos diversos importantes asuntos que interesan vivamente a la próspera ciudad que representan.

Tuvimos oportunidad de conversar en la tarde de ayer con los miembros de la comisión, a quienes interrogamos sobre los asuntos que los traían a la capital. Amablemente accedieron a nuestros deseos, expresándonos más o menos lo siguiente:

EL EMPRESTITO POR £ 250,000

—El primero de los asuntos de que hemos de preocuparnos durante nuestra estada en la capital, se refiere al proyecto de empréstito por £ 250,000 para diversas obras públicas de Antofagasta.

En la tarde de hoy, nos expresaron, tuvimos una conferencia con el Ministro del Interior, a quien transmitimos el interés de nuestra ciudad por el pronto despacho del proyecto en cuestión. Como se sabe, este empréstito fué autorizado por un decreto-ley, obteniéndose posteriormente una prórroga de un año en el plazo en él establecido.

Hicimos ver al señor Ministro, nos dijeron, la urgente necesidad de obtener el despacho de este asunto, que interesa doblemente en las circunstancias actuales, desde el momento que en las obras que han de iniciarse encontrarán trabajo los obreros cesantes del Norte.

AUN CUANDO LA CESANTIA NO AFECTA A ANTOFAGASTA

sino principalmente a Iquique, donde se ha dejado sentir con caracteres alarmantes, creemos que esta oportunidad será beneficiosa en grado sumo para la solución de la crisis producida.

EL PAGO DE CONTRIBUCIONES MOBILIARIAS

Otra de las cuestiones que justifica nuestro viaje, es la de obtener el pago de Contribuciones Mobiliarias que el Fisco percibió durante los años 24, 25 y 26, y que aún no han sido pagadas a la Municipalidad que representamos. El monto de esas Contribuciones asciende a $ 508,000.

Se nos ha prometido por el Ministro del Interior enviar un mensaje al Poder Legislativo, con el objeto de obtener el reintegro de esa suma, ya que ella ha ingresado año a año a Rentas Generales de la Nación.

SE CONSTRUIRAN NUEVAS SALAS EN EL HOSPITAL

Ante el Consejo de Bienestar Social, continúan diciéndonos nuestros entrevistados, vamos a tramitar la concesión de $ 400,000, con el objeto de construir nuevas Salas en el Hospital, a fin de atender el cumplimiento de las disposiciones de la Ley 4054, sobre Seguro Obrero Obligatorio, dando a los obreros hospitalización en las condiciones requeridas.

LA CONSTRUCCION DE HABITACIONES BARATAS

Tenemos el propósito, nos agregaron, de visitar al Director de la Caja de Crédito Hipotecario a fin de obtener los fondos necesarios para la construcción de habitaciones baratas para obreros. La Municipalidad aportará a estas obras un 70 o|o de su valor, o sea, una suma equivalente a $ 1.400,000. Falta sí que la Caja de Crédito Hipotecario acuerde la inversión de la suma que completa su costo total y es esto lo que trataremos de obtener.

EL EDIFICIO DEL LICEO DE HOMBRES

La Municipalidad de Antofagasta, prosiguen nuestros informantes, dedica una preocupación preferente a la construcción del edificio para el Liceo de Hombres de la ciudad. Dicha construcción se efectuará en un terreno concedido por la Municipalidad, habiéndose reunido ya para esta obra la suma de $ 400,000 y faltando el saldo hasta completar el valor total de dos millones.

EL EDIFICIO DEL CORREO

Se encuentra en vísperas de terminarse el edificio destinado a los servicios de Correos y Telégrafos, que servirá asimismo para el funcionamiento de los Juzgados, de la Delegación Fiscal Salitrera, etc.

Se ha pagado ya de esta construcción la suma de $ 1.700,000, faltando cubrir el saldo hasta completar el valor de la obra, que asciende a $ 2.063,000.

UN EMPRESTITO PARA CAMINOS

Se quiere asimismo obtener—nos dicen nuestros entrevistados—la aceptación de un Proyecto de Empréstito para la construcción de caminos.

Es esta una materia—nos agregan—de vital importancia para Antofagasta. Los caminos existentes se encuentran en malas condiciones y sólo sirven para el tránsito de carretas. El empréstito que se contrataría sería servido con las rentas que establece la ley respectiva y nosotros calculamos que se podría reunir fondos por un total de 10.000,000.

Actualmente las poblaciones se encuentran prácticamente aisladas por las dificultades del tránsito. Recientemente, por ejemplo, se ha establecido el servicio de ómnibus-automóviles entre Antofagasta y la Oficina Coya; este servicio por la mala calidad del camino desde Baquedano a dicha Oficina se hace en el presente con dificultad, pero él ha bastado para apreciar la importancia que se puede deducir para las ciudades del Norte, si cuentan con una red de caminos buenos; se ha notado ya el mayor movimiento comercial e intercambio de todas clases que se han establecido a pesar de las dificultades que les indicamos.

EL SERVICIO DE LUZ ELECTRICA DE LA CIUDAD

Pero, continúan nuestros informantes, puede decirse que el asunto de mayor importancia inmediata para la ciudad, que nos ha traído a Santiago, es el de la concesión de la provisión de luz eléctrica.

Actualmente tiene la concesión de dicho servicio la Empresa Mitrovich, que cobra un precio en extremo subido por los consumos. El kilo-watt se paga a razón de $ 0.70 oro, llegándose al resultado de que sólo en sobreprecios la población ha pagado ya una suma fabulosa.

Conferenciamos en la tarde de hoy, nos informaron, con el Director de Servicios Eléctricos, señor Gustavo Lira, con el objeto de obtener el estudio de un proyecto que le entregamos, realizado por competentes profesionales que conocen bien el terreno de las obras.

Antofagasta, nos expresaron, quiere obtener a toda costa luz más barata, aprovechando la oportunidad que se presenta ahora de que se halla ya caducada la concesión de la firma Mitrovich.

Según el estudio practicado, se desprende que se puede obtener luz por un precio de $ 0.20 el kilo-watt, en vez de de los $ 0.70 que se pagan ahora.

EL FERROCARRIL DE SALTA A ANTOFAGASTA

Basándonos en el estudio practicado por el Ingeniero señor Quiroz, prosiguen nuestros entrevistados, pediremos que se dé consistencia práctica al proyecto ya tratado en reiteradas oportunidades en el seno del Gobierno, del ferrocarril de Salta a Antofagasta, llamado, como ustedes saben, a dar un revuelo considerable al progreso comercial y económico del norte.

EL PAGO DE LA DEUDA A LA BENEFICENCIA

Finalmente, nos dijeron los señores mencionados, en nuestra conversación con el Ministro del Interior, le pedimos que hiciera cuanto estuviera de su parte por obtener el pago de la deuda de la Beneficencia. El señor Rivas Vicuña nos expresó que podíamos contar con ello, pues ya se encontraba el asunto listo para su tramitación.

LA COMISION PERMANECERA EN SANTIAGO

La comisión, formada por los señores Poblete, Ugarte, Vargas y Rivera, permanecerá en Santiago hasta el 10 de Enero próximo y se hospeda en el Hotel Victoria.

UN BUEN REGALO DE PASCUA
Sólo por $ 100
"NIRONA"

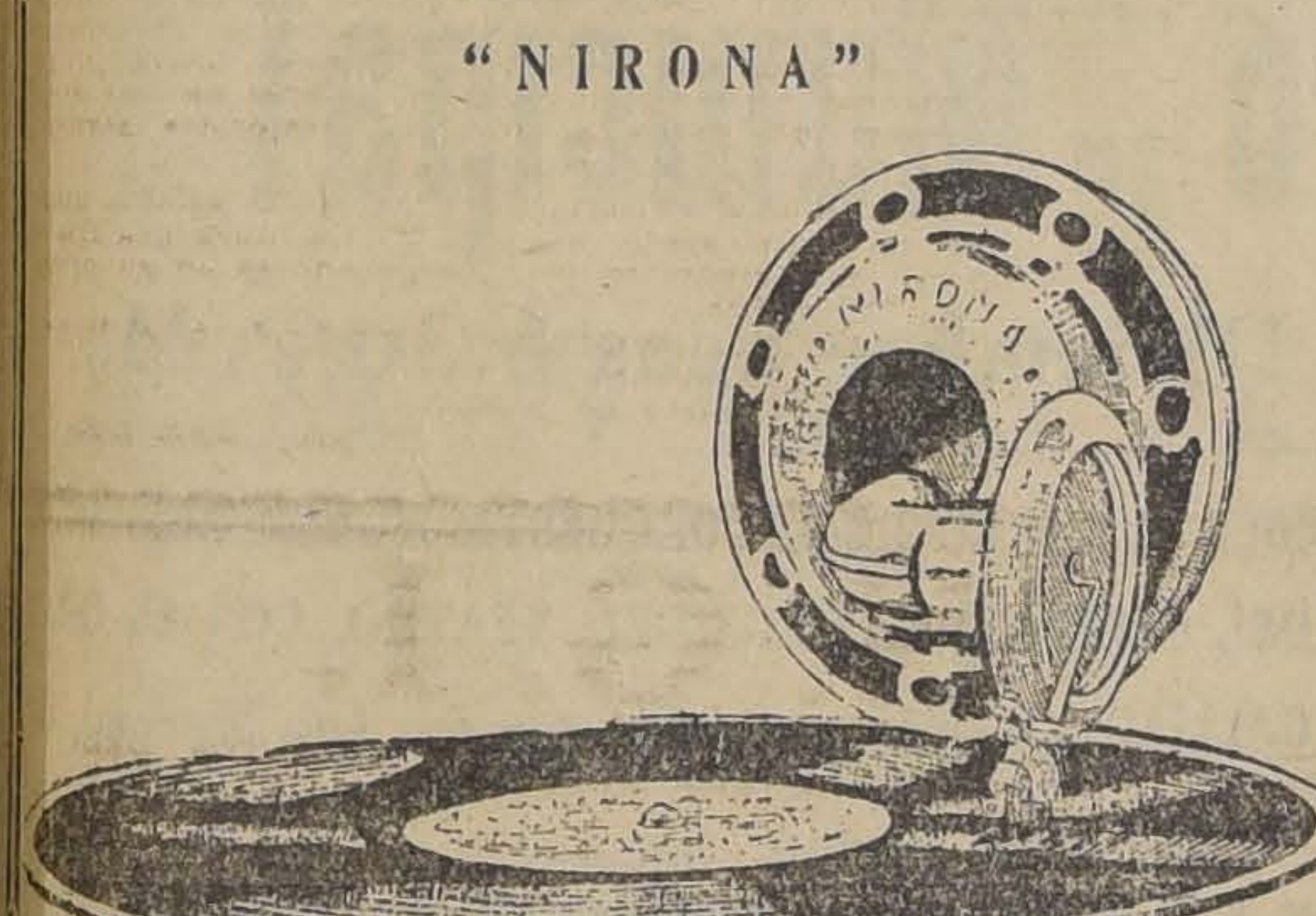

El fonógrafo ideal, toca toda clase de discos con gran potencia. Variados modelos.
CASA CESAR RAU
AHUMADA 31
DISCOS, grandes novedades desde $ 12

SE NOMBRA DIRECTOR SUPLENTE DE LA CAJA DE EMPLEADOS PUBLICOS Y PERIODISTAS

SE CONCEDE UN MES DE LICENCIA AL DIRECTOR SEÑOR NOVOA Y AL SUBDIRECTOR SEÑOR SANDERS

Oportunamente anunció "La Nación" que el Director de la Caja de Empleados Públicos y Periodistas, don Manuel Novoa, solicitaría del

Don Manuel 2.o Arancibia

Gobierno una licencia y que iniciaría después la tramitación de su expediente de jubilación.

En efecto, con fecha de ayer el Gobierno ha concedido esta licencia al señor Novoa, nombrándole reemplazante, por el plazo de un mes.

Ayer también se concedió licencia al sub-director de la Caja, señor Guillermo Sanders.

Damos a continuación el texto de los decretos correspondientes:

"Oído el Consejo Directivo de la Caja Nacional de Empleados Públicos y Periodistas, decreto:

Concédese un mes de licencia, por motivos de salud, a contar desde el 24 del actual, al Director de la Caja Nacional de Empleados Públicos y Periodistas, don Manuel Novoa.

Tómese razón y comuníquese.— (Firmados): **Figueroa.—Manuel Rivas Vicuña**".

"Visto lo dispuesto en el decreto N.o 5438 de esta fecha, que concede un mes de licencia, a contar desde el 24 del actual, al Director de la Caja Nacional de Empleados Públicos y Periodistas, decreto:

Nómbrase para servir dicho cargo durante el referido tiempo a don Manuel 2.o Arancibia.

Tómese razón y comuníquese.— (Firmados): **Figueroa.—Manuel Rivas Vicuña**".

EL NUEVO DIRECTOR

Don Manuel 2.o Arancibia, que ha sido designado, en el carácter de suplente, Director de la Caja de Empleados Públicos y Periodistas, es actualmente Director del Instituto Superior de Comercio.

En su cargo de Consejero de la Caja, ha desarrollado una brillante labor, conociendo a fondo el manejo de los negocios de la institución.

LOS ULTIMOS ENCAJES DE LOS BANCOS Y CAJAS DE AHORROS

Las Cajas de Ahorros y los Bancos Comerciales en cumplimiento a las disposiciones de la ley respectiva, han tenido el siguiente movimiento en los períodos comprendidos desde el 8 al 20 de Noviembre y desde el 22 del mismo mes al 4 de Diciembre del presente año:

Cajas de Ahorros, por obligaciones a la vista, $ 173.877,000 en la primera semana, y $ 173.377,750, en la segunda; por obligaciones a plazo, $ 166.967,583 en la primera, y $ 167.119,084 en la segunda; por encaje legal, $ 48.132,973 en la primera y $ 48.045,076 en la segunda; y en caja, $ 69.393,804 en la primera y $ 66.764,657 en la segunda.

En Bancos, por obligaciones a la vista, $ 558.332,338, en la primera semana y $ 557.096,899 en la segunda; por obligaciones a plazo, $ 454.525,420 en la primera y $ 465.308,382 en la segunda; por encaje legal, $ 148.028,500 y $ 148.644,050 en la segunda; y en caja $ 215.807,910 en la primera y $ 200.998,472 en la segunda.

Finalmente las Cajas de Ahorros tuvieron al final de los períodos mencionados un exceso en Caja de $ 21.260,831 y $ 18.719,581, respectivamente; y los Bancos, de $ 67.779,410 y $ 52.354,422, respectivamente.

INSERCION.

EN DEFENSA DE LA CINEMATOGRAFIA NACIONAL

Si creyera que estas líneas iban a tener perjudicial influencia sobre el futuro económico de la película "El lecho nupcial", filmada por la Alistrong Film Corporation, posiblemente dudaría en trazarlas. Pero, después que el público que asistió ayer tarde a su estreno dió su juicio definitivo de manera muy significativa, lo que de ella se diga no puede menos que favorecerla, como todo comentario que alude a lo que ya está muerto.

He visto todas las cintas cinematográficas producidas en Chile, por empresas chilenas, con técnicos chilenos, y declaro que jamás hubiera creído que después de doce años de cinematografía nacional, alguien se atreviera a ofrecer al público un error semejante al "Lecho nupcial"... ni mucho menos con una réclame que viene a resultar no ya una mentira sino una franca y desembozada insolencia.

Paso por alto la falta de dirección artística. Casi no se la ve en toda la cinta, donde el desarrollo acusa desconocimiento completo del sentido cinematográfico. Desde luego la elección del tema revela absoluto ayuno de lo que es el film y de lo que el film puede realizar. La obra de Meré es de un psicologismo estático, su interés está en los conceptos, en las ideaciones de los personajes; al trasladar al lienzo esa comedia, ha resultado lo que debía resultar: se han fotografiado cuerpos.

También hubo error en la elección de los artistas y en la distribución de los roles. Profundo error.

Ahora, la técnica... El último de los aprendices de cameraman de Chile no habría hecho ni menos se habría atrevido a presentar a ningún público un trabajo semejante.

El señor Scaglione, cuyos méritos ha ensalzado la réclame de manera estupenda, revela en este film que no sabe nada, que no tiene idea de lo que es un diafragma, que ignora en absoluto lo que es un efecto de luz, y... ¡portento! que ni siquiera ha sabido fijar bien los negativos que hacen de la cinta un rosario de blancuras, negruras, manchas, obscuridades absolutas... hasta el punto de fatigar los ojos y agotar la paciencia.

El señor Scaglione, de quien la réclame ha servido para vapulear a nuestros cameraman, queda después de esta cinta dentro de un dilema: o no sabe donde está parado en materia de cinematografía o no ha tenido el menor escrúpulo en realizar un trabajo inaceptable atenido a la inexperiencia de la dirección.

La réclame de "Lecho Nupcial" ha batido el record. Hablar de los técnicos electricistas y del brutal voltaje ocupado en la cinta ... y resultar que todo aparece allí como alumbrado a sebo... Decir que la protagonista se colocaba al lado de Pola Negri y... ¡Santo cielo!... si se coloca, ¿para qué se coloca? Decir que en todos los pueblos latinos se va a exhibir esta cinta, cuando el benévolo público nuestro se ha retirado de su primera exhibición indignado... Todo eso, si no fuera algo que de rechazo viene a perjudicar la industria honrada y los laudables esfuerzos de la cinematografía nacional, sería digno de lástima y no merecería comentario alguno.

La cinematografía nacional, hoy en sus comienzos, tiene un porvenir. Nosotros hacemos obras mejores que las que produjo Yanquilandia en igual época de su desarrollo. Cabe tener para ella tolerancia y benevolencia. Pero es triste, duele, que estas "Corporations" oportunistas vengan a tirar — como un carril — una réclame fastuosa para un trabajo que no vale nada, creando en el público una desconfianza inmerecida para las producciones honradas de nuestra industria.

El Director Artístico de la "Andes Film"

El mejor regalo de Pascua
el más útil, durable y económico, el preferido de todas las niñitas.
$ 85.00
$ 9.90
OFRECE A PRECIOS DE RECLAME
B. GARCIA G.
$ 22.50
$ 48.50
ex-agente de
Singer Sewing Machine Co.
BANDERA 766
Adquiera una hoy mismo

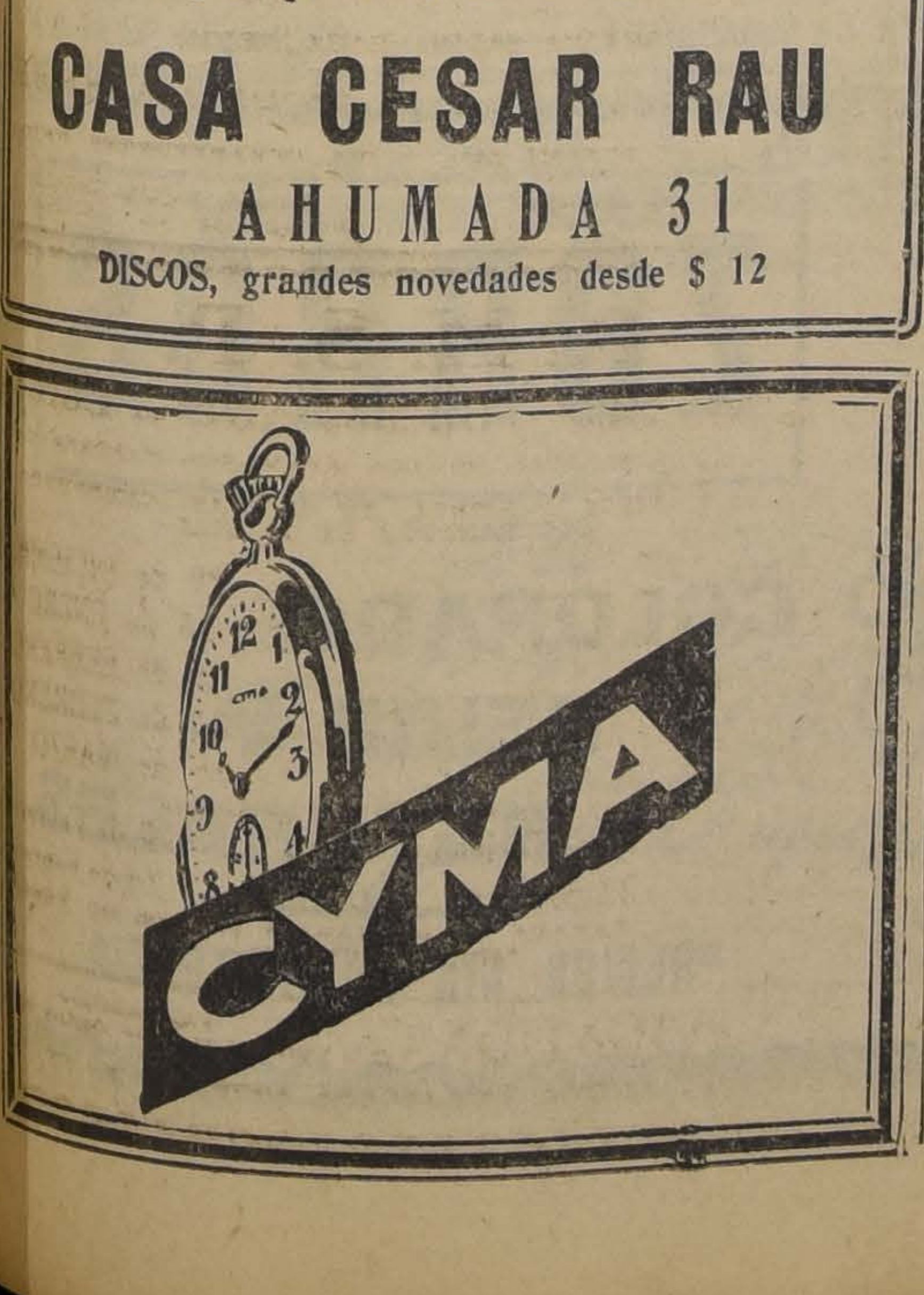

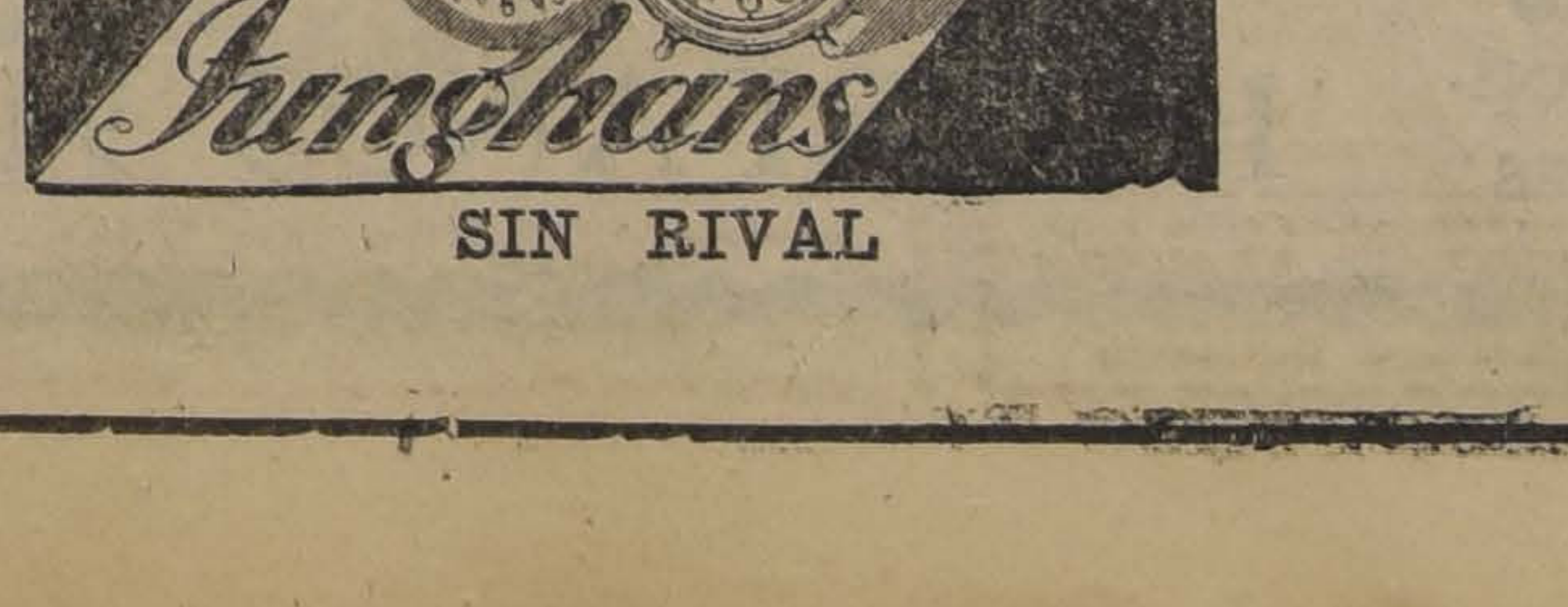

SIN RIVAL

ELIXIR ESTOMACAL
SAIZ DE CARLOS
(STOMALIX)
Es recetado por los médicos de las cinco partes del mundo porque tonifica, ayuda a las digestiones y abre el apetito, curando las molestias del
ESTÓMAGO e INTESTINOS
DOLOR DE ESTÓMAGO
DISPEPSIA
ACEDÍAS Y VÓMITOS
INAPETENCIA
FLATULENCIAS
DIARREAS EN NIÑOS
y Adultos que, a veces, alternan con
ESTREÑIMIENTO
DILATACIÓN Y ÚLCERA
del Estómago
DISENTERÍA
OBRA COMO ANTISÉPTICO DEL APARATO DIGESTIVO curando las diarreas de los niños, incluso en la época del destete y dentición. Es inofensivo y de gusto agradable.
ENSÁYESE UNA BOTELLA y se notará pronto que el enfermo come más, digiere mejor y se nutre, curándose de seguir con su uso. 33 AÑOS DE ÉXITOS CONSTANTES
Venta: Serrano, 30, Farmacia, MADRID y principales del mundo
A base de Citrato de Bismuto, Extracto de Quina.

EN LA DIPLOMACIA. — Hoy recerá en el Palacio de la Embajada una comida el Embajador e los Estados Unidos, Excmo. señor William Miller Collier y señora de Collier.

—El 29 ofrecerá una comida el cretario de la Embajada de Nor América, señor Frederick F. A. earson y señora de Pearson.

—El 2 de Enero llegará a Chile Ministro de Suecia ante nuestro Gobierno, Excmo. señor E. E. kstrand.

—Continúa delicada de salud la posa del Secretario de la Embajada del Brasil, señora de Ouro reto.

—Ayer en la tarde se llevó a fecto una elegante recepción que s numerosas relaciones del Ministro de España, Excmo. señor ernardo Almeyda y señora Isael Valdés de Almeyda le ofrecían n los salones del Club de Señores.

Esta reunión ha sido una veradera demostración de simpatía y afecto hacia los distinguidos diplomáticos que pronto dejarán el país.

Anotamos entre los asistentes a miembros del Cuerpo Diplomático y distinguidas personalidades de nuestro mundo político y social.

LA GRAN KERMESSE DE ESTA NOCHE.— Grandiosa promete ser la kermesse que la Sociedad Las Creches, ha preparado para hoy, a las 9 y media en la Quinta Normal. La iluminación será magnífica. Diversos kioskos artísticamente arreglados serán atendidos por señoras y señoritas de nuestra sociedad y en ellos se rifarán objetos para todos los gustos: muñecas de Lenci y muchas otras sorpresas que agradarán al público. Bandas de músicos y orquestas amenizarán la fiesta y tocarán bailes modernos.

Valor de la entrada: carruajes $ 15. Entrada general $ 3. Niños menores de 10 años $ 2.

DESPEDIDA DE SOLTERO.—

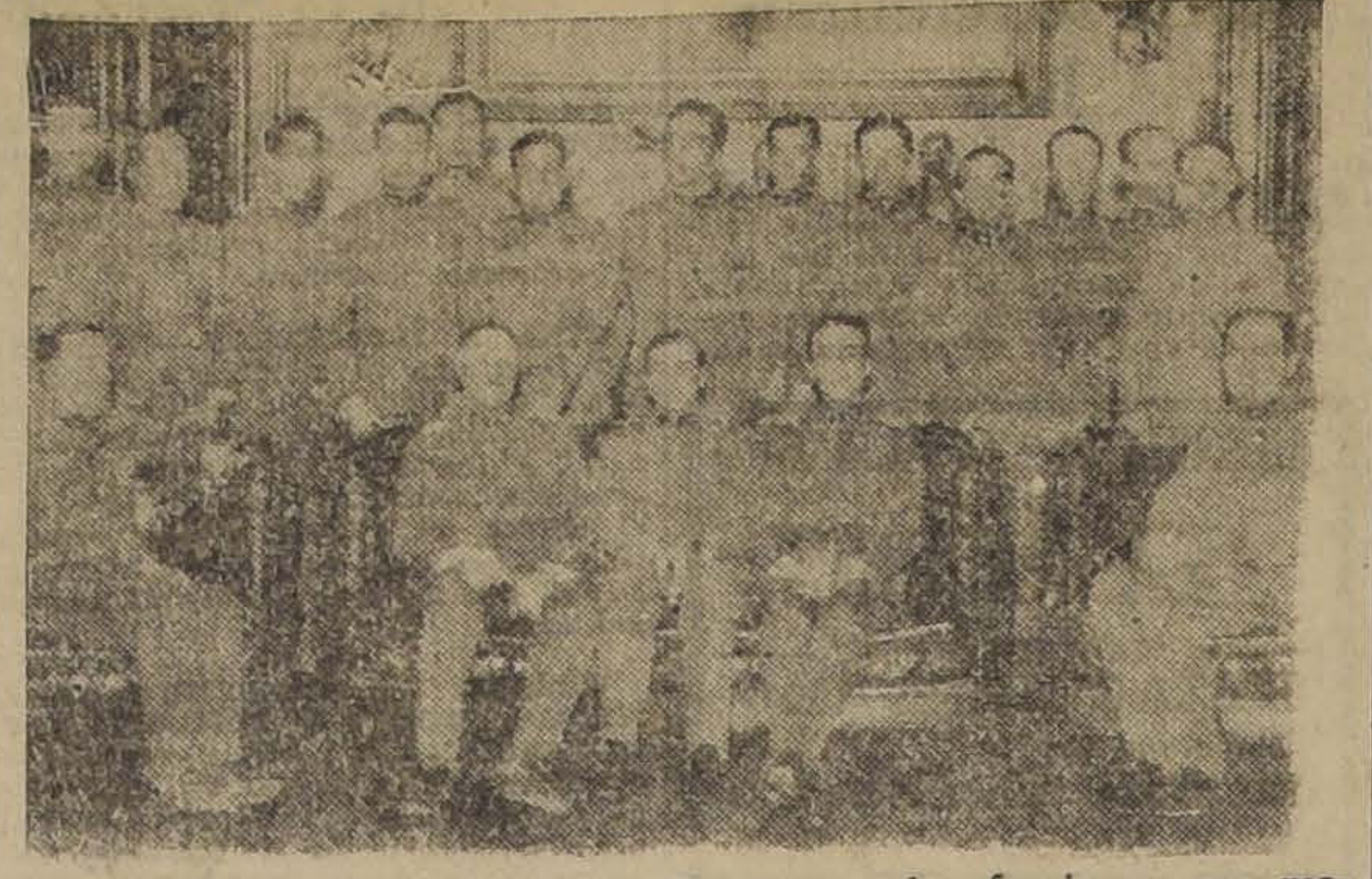

Jefes y oficiales del Regimiento Tacna, que le ofrecieron una manifestación al Teniente señor Ernesto Würst, con motivo de su próximo matrimonio.

FEDERACION ESTUDIANTIL FEMENINA.—Fiestas de Pascua. —El Directorio invita a todas sus socias para el 25, a las 9 A. M., a la repartición de juguetes y confites que la institución hará a las niñitas del Asilo de la Misericordia. Punto de reunión será el mismo Asilo, San Diego 1164.

En la tarde la Federación ofrece a sus socias un Five o'clock, al mismo tiempo se rifarán hermosos objetos entre las asistentes.

En este día se hará la tradicional entrega de los obsequios que los diferentes Centros ofrecen a la Federación.

EN EL JOCKEY CLUB.— Por las exigencias del público este elegante salón permanecerá abierto toda la noche.

Los habitués podrán esperar la noche de Pascua en medio de la mayor alegría, y encontrarán para la venta toda clase de regalos del mejor gusto, entre ellos, bomboneras y estuches en porcelana fina y de fantasía recién recibidos.

RESIDENCIAS. — La señora Amalia Lavín v. de Urzúa ha fijado su residencia en la Avenida Parque Forestal N.o 580.

FIESTA SOCIAL.— Circula la siguiente invitación entre el Cuerpo Diplomático y sociedad de Santiago.

El Consejo Superior del Bando de Piedad de Chile, saluda atentamente a usted y tiene el mayor agrado en invitarle a la fiesta de la repartición de premios a los socios distinguidos de la institución, acto que se realizará el Jueves 30, a las 9.20 P. M., en el Teatro Municipal.

Saludan a usted sus muy attos. y SS. SS.— **Jorge Matte Gormaz**, Presidente del Consejo; **Manuel Rivas Vicuña, William M. Collier**, Embajador de Estados Unidos; Manuel Malbrán, Embajador de la República Argentina; **Bernardo Almeida**, Ministro de España; **Eugenio Martínez Thedy**, Ministro del Uruguay; **Pedro Reyes**, Encargado de Negocios de Colombia; **Romilio Burgos, Maximiliano Ibañez, Doctor Joaquín Luco, Bernardino Juliet Ossa, Julio Prado Amor, Alberto Mackenna, Edecio Torreblanca, Pbro. Manuel Larraín Vergara, Dr. Luis Godoy, Dr. Arístides González, Gabriel Otero Bañados, Hugo Meléndez, Joaquín Molina, Víctor Plaza de la Barra.**

A LAS SEÑORITAS Y JOVENES QUE TOMARON PARTE EN LA PROCESION COLONIAL. —El próximo Sábado, a las 5 en punto, en el Club de Tennis, la "Andes Film" filmará algunas escenas con las personas de este grupo colonial. Se ruega encarecidamente la asistencia. Las personas que no puedan tomar parte en esta nueva reunión, deberán avisar a don Eduardo Balmaceda, Merced 80, teléfono 880.

EL CORSO NOCTURNO DEL SABADO PROXIMO.— Como ya se ha anunciado, el próximo Sábado 25, a las 9 de la noche, tendrá lugar el Corso de Flores, que con fines de beneficencia, da un distinguido grupo de señoras de nuestra sociedad en el Parque Forestal.

No comenzará, pues, dicho Corso, como se había dicho, en la tarde, sino en la noche, a las 9 P. M.

La Terraza del Forestal ha sido cedidas en parte, por sus concesionarios, esa tarde y noche, a las organizadoras del Corso.

Por sólo tres pesos se podrá, pues, conocer la nueva Terraza con su brillante iluminación, su orquesta y su restaurant de fiambres y refrescos.

Las entradas al Corso se venden en Palet, Otto Becker, Librería Zamorano y el día de la fiesta a la entrada, que es por la calle que pasa frente al Museo.

LA PASCUA EN EL "ROOF GARDEN".— El Roof Garden "Al Pavo Real", del San Cristóbal ha de constituír, sin duda alguna, el centro de atracción de nuestra ciudad, con motivo de los números extraordinarios que anuncia para la celebración de la noche de Navidad.

Ha sido una innovación este punto para nuestra capital y de tales se clasifican los números que ofrece para esta fiesta. El Arbol de Pascua, entre éstos, merece especial mención, ya que será para los asistentes una grata sorpresa. Además la inauguración del Belvedere, que es un sitio que ha de llamar la atención, y los jardines orientales, han de contribuír a darle mayor brillo a la celebración de la tradicional fiesta, que promete alcanzar proporciones raras veces alcanzadas. Dos orquestas, la típica de cubanos y otra de maestros seleccionados, tendrán a su cargo el número de bailes.

HOY ES NOCHEBUENA
NO PASARA UNA BUENA "NOCHEBUENA", SI NO TOMA LOS HELADOS DE LAS PASTELERIA DE RAMIS CLAR

¿SABE USTED POR QUE AUMENTA EN VERANO LA MORTALIDAD INFANTIL?
Por la dificultad de conservar fresco el alimento que se proporciona a los niños.
La leche desecada
MILKO
M. R.
elaborada por la Compañía Agrícola San Vicente, resiste inalterable el calor, conservando todas las buenas propiedades de la leche recién ordeñada.
Agentes generales: DAUBE y Cía.
De venta en todas las droguerías y boticas. Precio: $ 7.00.

Gran Kermesse de Navidad
En las canchas del International Sporting Club
PARQUE FORESTAL Y LORETO, HOY, A LAS 10 P. M.
Para allegar fondos para festejar a los niñitos del Patronato de la Infancia.
Las entradas se venden en la Casa Cori, Huérfanos 981; Casa Grau, Estado 386; Casa Luis Webb, Ahumada 331; y esta noche en el local del Club.

JOCKEY CLUB
AHUMADA 24
PAN DE PASCUA
(el bocado más fino y delicado)
Bomboneras de porcelana fina, recién recibidas.
Estuches y toda clase de artículos de fantasía para regalo.

OIGÂ BIEN
los mejores
REGALOS DE PASCUA
son los objetos útiles al hogar o para uso personal.
Una visita a nuestro almacén, convencerá a usted que en nuestro gran surtido de
ARTICULOS ELECTRICOS PARA REGALO
está el obsequio NECESARIO.
No olvide que HOY debe resolverse.
RAAB, ROCHETTE, ROCA & Cía.
ESTADO 235 —:— SANTIAGO

LA SALIDA DE LOS PRIMEROS DIENTES HACE SUFRIR A LAS GUAGUAS
Un jarabe inofensivo para tranquilizarlas es
CALMATOL ⑱ M.R.
(a base de paico, mastuerzo, ruda, tilo, manzanilla, menta y bromuro de sodio)

LA NODRIZA DEL SIGLO XX ES EL
Azúcar alimenticia "SOXHLET"
(A base de maltosa)
QUE CRIA NIÑOS SANOS, HERMOSOS Y ROBUSTOS.
Agentes generales: DAUBE Y CIA.
M. R.

Suave como caricia!
es el calzado que vende Morel en San Antonio 85, y que acaba de recibir los colores de Gran Moda, que son Beige, Crema, Rosado y Coral.
D—31

CUAL FRESCA BRISA
es el aroma del
AGUA COLONIA ALICIA ⑱
Agua Colonia Alicia 18
DE VENTA EN TODAS LAS BOTICAS
M. R.

Teatro Municipal
Sábado 25 de Diciembre a las 6.30 P. M.
1.o ACTO DE MUSICA SINFONICA A CARGO DE LA ORQUESTA MUNICIPAL.
2.o PRESENTACION OFICIAL DEL CUERPO DE COROS DEL TEATRO, CON EL ORATORIO DE GOUNOD "LA GALLIA", adaptada por el Maestro don Luis Sandoval, de la Escuela de Coros.
3.o SEGUNDA PRESENTACION DEL CUERPO DE BAILARINAS MUNICIPALES CON "LAS SILFIDES", COREOGRAFIA DEL MAESTRO JAHN KAWESKY, MUSICA DE CHOPIN, bailado por todo el Cuerpo de Bailes del Teatro Municipal.
Las entradas están en venta en la Casa Otto Becker

USTED NO PASARA UNA ALEGRE FIESTA DE NAVIDAD SI NO HAY EN SU HOGAR UN
PAN DE PASCUA
DE LA "CONFITERIA Y PASTELERIA LONDRES" 132, AHUMADA 134
LA GRAN CAPACIDAD DE SUS HORNOS LE PERMITE UNA GRAN FABRICACION DIARIA —:— HOY PERMANECERA ABIERTA AL PUBLICO HASTA LA MADRUGADA —:— ORQUESTA DE 11 a 1

PIELES
OFRECEMOS GRAN SURTIDO
GRAN TALLER DE COMPOSTURAS Y TRANSFORMACIONES DE TODA CLASE DE PIELES
A la Ville de Nice
HUERFANOS 940 - 942
ZORROS
COLORADO BEIGE Y NATURALES
PRECIOS SIN COMPETENCIA

Señorita Hortensia Pérez Tupper, cuyo matrimonio con el señor Casimiro Domeyko Alamos será bendecido hoy privadamente, a las 11½ A. M. en la Caridad.

MATRIMONIO — El 31 del presente se efectuará privadamente el matrimonio del señor Darwin Rossel con la señorita Hero Rodríguez Bascur.

DESPEDIDA DE SOLTERA

Un grupo de amigas de la señorita Luz Orrego Méndez le ofrecerá hoy un té en el Tea Room de Gath y Chaves con motivo de su próximo matrimonio.

Las adhesiones se reciben en Gath y Chaves o en Huérfanos 1555, hasta las 12 M.

PESQUERA DEL PACIFICO
MERCADO CENTRAL
PUESTO 12-13
PESCADO MAS BAJO PRECIO
SANTIAGO

BAUTIZO.—Ha sido bautizado Carlos Adolfo, hijo del Sr. Agustín Fuenzalida y de la señora Carmen Jenquel de Fuenzalida.

Fueron sus padrinos el señor Alfredo Lea Plaza y la señora Emma Jenquel de Lea Plaza.

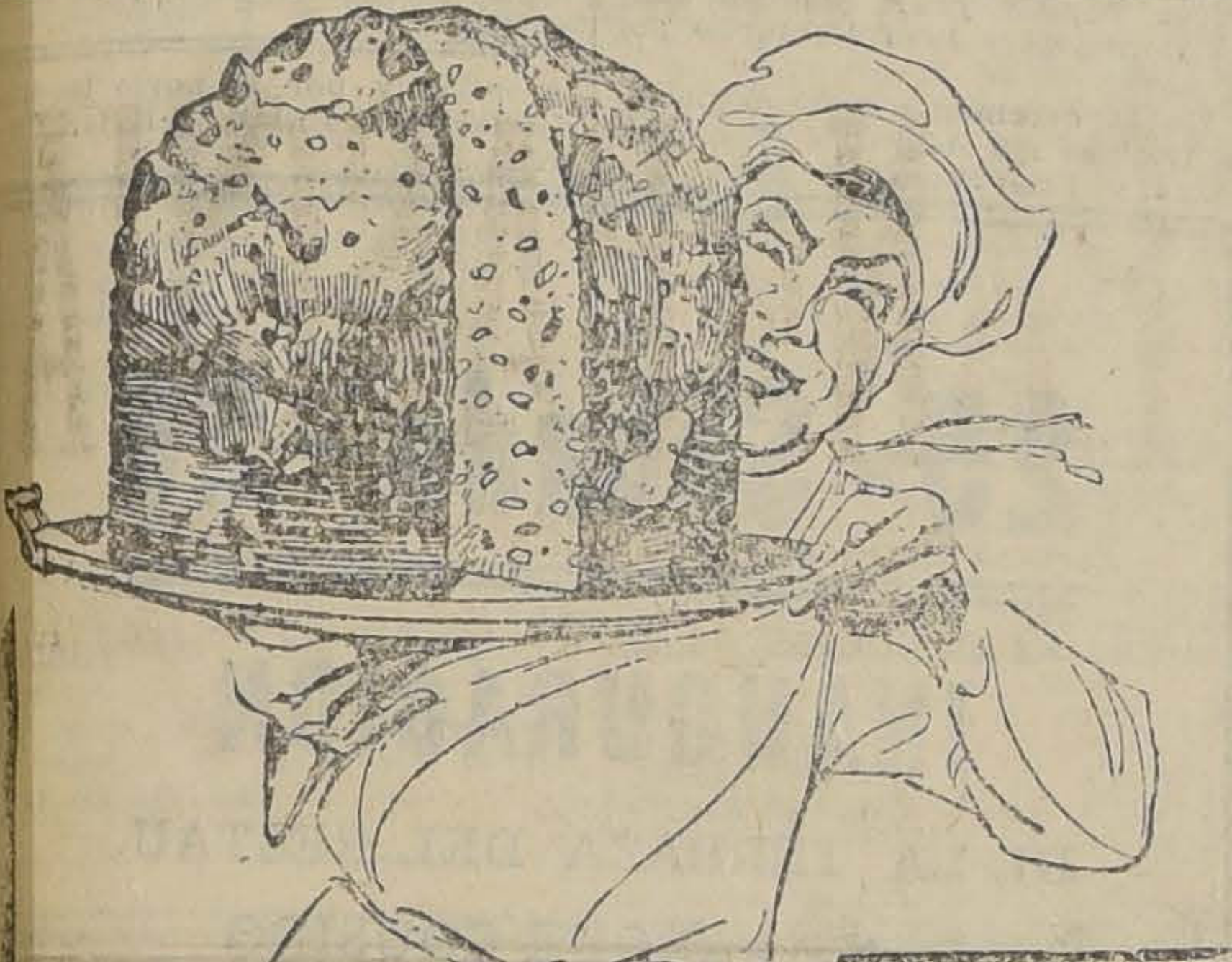

PAN
DE
PASCUA
lo más fino y delicado elaborado por nuestro Tea Room.
A la Milanesa y a la Genovesa
½ KILO.. .. .. $ 3.00
1 KILO $ 5.80
TURRONES, MAZAPANES, BOMBONES, FRUTAS CONFITADAS, ETC.

MAGNIFICO SURTIDO
de Canastos y Cajones para NAVIDAD y AÑO NUEVO, desde
$ 185.00 a $ 37.50

GATH & CHAVES

DESPEDIDA DE SOLTERA.—

Ayer se efectuó en el Tea Room de Gath y Chaves el té de despedida de soltera que un grupo de sus amigas ofreció a le señorita Olga Carvallo Illanes

LAS REUNIONES SOCIALES DE NAVIDAD

ROOF GARDEN "AL PAVO REAL" (Cerro San Cristóbal).—Arbol de Pascua a inauguración del Belvedere y jardines orientales, a las 9 P. M.

CLUB DE LA UNION (Alameda esquina de Bandera).—Comida y cena de Navidad, a las 9 P. M.

QUINTA NORMAL (Jardines).—Gran kermesse, a beneficio de la Sociedad Las Creches, 10 P. M.

PRINCE OF WALES (Edificio Díaz, Ahumada esquina Moneda).—Comida y Souper dansants, 9 P. M.

INTERNATIONAL SPORTING CLUB (Parque Forestal).—Kermesse a beneficio de los niños del Patronato de la Infancia, 10 P. M.

TERRAZA DEL PARQUE COUSIÑO (Restaurant del Parque, terminal línea tranvías).—Dinner dansant a las 9 P. M.

RESTAURANT SANTIAGO (Huérfanos esquina Bandera).—Comida y baile, 9 P. M.

TERRAZA PARQUE FORESTAL.—Vermouth dansant 6 P. M. y cena a las 10 P. M.

JOCKEY CLUB (Ahumada 24).—Abierto, con todo servicio.

FANCY (Merced, Casa Colorada).—Abierto, como de costumbre, con cena y buffet.

SALON DE TE LONDRES.—Buffet y cena, 11 P. M. a 1 A. M.

CINE PARK.—Buffet y cena de 11 P. M. a 1 A. M.

TERRAZA SANTA LUCIA.—Baile a las 12 de la noche.

LA GRAN COMIDA DE NAVIDAD DE "LAS CRECHES".—

Espléndida promete ser la comida que la Sociedad Las Creches dará el día 25, a las 9 P. M., en el Santiago Tennis Club.

Damos a continuación la lista, aunque incompleta de algunas de las personas que asistirán:

Excmo. señor Malbrán y señora de Malbrán, Raúl Claro y señora Mercedes Montes de Claro, Ricardo Larraín y señora Ana del Campo de Larraín, Jorge Besa y señora Rosa Pereira de Besa, Fernando Valdivieso y señora Carolina Huidobro de Valdivieso, señora Marta Pereira de Valdés, Luis Casanueva y señora Carmela Balmaceda de Casanueva, Alejandro Herquíñigo y señora Malvina Penna de Herquíñigo, Jorge Montes y señora María Izquierdo de Montes, Hernán Talavera y señora Valentina Balmaceda de Talavera, Nemecio Antúnez y señora Luisa Zañartu de Antúnez, señor Carlos García de la Huerta, Alvaro Valdés y señora Rebeca Tagle de Valdés, Jorge Oliva y señora Teresa Alcalde de Oliva, Carlos Iníguez y señora Laura Sanfuentes de Iñíguez, Juan Ortúzar y señora Gabriela Cuevas de Ortúzar, Pedro Ossa M. y señora Nora Abbel de Ossa, Fernando Valdés y señora Josefina Correa de Valdés, Augusto Montané y señora Berta Zañartu de Montané, Carlos Larraín y señora Rebeca Vicuña de Larraín, Alfredo Rengifo y señora María Echeverría de Rengifo, Vicente Castro y señora Sara Echeverría de Castro, Carlos Vial y señora Amelia Correa de Vial, Washington Bascuñán y señora Luz Valdés de Bascuñán, Carlos Larraín y señora Zarina Granja de Larraín, Ricardo Irarrázaval, Guillermo Salinas y señora Rebeca Barros de Salinas, Carlos Irarrázaval y señora Olga Correa de Irarrázaval, Francisco Fábres y señora Sara Domínguez de Fabres, Carlos Alessandri y señora Josefina Domínguez de Alessandri, Fernando Correa y señora Rosa Guzmán de Correa, Arturo Prat y señora Blanca Echaurren de Prat, señora Isabel Varas de Matte, José Huidobro y señora Josefina Morandé de Huidobro, Juan Gaete y señora Liddy Hartman de Gaete, Antonio Varas Montt, Carlos García C. y señora Inés Neuhaus de García, Julio Ripamonti y señora Elisa Barros de Ripamonti, Luis Ramírez y señora Mercedes Vial de Ramírez, Fernando Eyzaguirre y señora Alicia Valdés de Eyzaguirre, Alejandro Errázuriz y señora Dolores Covarrubias de Errázuriz, señora Ramírez Sanz y señora Laura Granja de Ramírez, señor Manuel Silva, Waldemar Adesdolfer y señora Bengolea de Adesdolfer, señor Roberto Lacourt, Guillermo Pereira y señora Isabel Irarrázaval de Pereira, señora Sofía Castillo de Ruiz, señoritas Sofía Ruiz Castillo, Elena Claro Montes, Sofía León Noguera, Violeta Rodríguez Espínola, Rosario Matte Ossa, Paulina Izquierdo Tupper, Augusto Larraín M., Enrique Blanco I., Rafael Larraín R., Alamiro Valdés C.,, Rafael Lecaros G., Hernán Noguera P., Juan Rodríguez y señora Inés Vergara de Rodríguez, Alberto Villegas y señora Amelia Mathieu de Villegas, Arturo Besa y señora Blanca Charme de Besa, Alamiro Huidobro y señora Amelia Valdés de Huidobro, Victoria Cruchaga Dávila, Lía de Agüero Correa, Teresa Echeverría Eyzaguirre, Eliana Silva Joacham, Olga Díaz Salas, Ernesto Guzmán Larraín, Samuel Claro Velasco, Ricardo Lecaros Amunátegui, Guillermo Guzmán Larraín, Eugenio Vidal Tagle, Julio Lazo Silva.

Las pocas mesas que quedan disponibles, pueden solicitarse sólo hasta hoy, en Alonso Ovalle 1545, teléfono 2864.

Valor del cubierto, $ 50, con vinos reservados.

A las 10.30 se seguirá un gran baile en las canchas del mismo club, siendo el valor de la entrada 5 pesos para las personas que asistan después de la comida.

CREMA LAIT DE LYS
NO TIENE RIVAL

MADRES: Si no podéis amamantar vuestro nene, usad la leche desecada
"DRYCO"
M. R.
ES EL UNICO alimento similar a la leche materna.
Recomendado por las eminencias médicas mundiales.
En venta en todas las boticas del país, al precio de $ 7.50 el tarro, de Valparaíso al Sur, y $ 8 de Coquimbo al Norte.
Base: Leche desecada.
Distribuidores: **MORRISON & Co. — SANTIAGO y VALPARAISO**
D—25

CANAS
CALVICIE
Las canas envejecen prematuramente al hombre y a la mujer. Sin necesidad de recurrir al empleo de tinturas metálicas, de molesta aplicación, conseguirá Ud. que sus cabellos recobren el color natural exacto que tuvieron antes de ser canosos.
Compre un frasco de "FLORIUM", úselo unos días como loción al peinarse, y comprobará sus maravillosos resultados. No mancha ni engrasa. Higieniza el cuero cabelludo. Extirpa la caspa. Es de uso muy agradable. Usando "FLORIUM" evitará y corregirá la calvicie, dando vida a las papilas pilosas anémicas y atrofiadas por la obstrucción del poro capilar. Por cada cabello caído, uno nuevo volverá a crecer. Para poseer hermosa cabellera, exenta de toda afección, use Ud. el restaurador del cabello
FLORIUM
ESPECIFICO BRASILEÑO
Unico Depósito:
Miraflores 435
TELEF. 1911
Se envía a Provincias
A base de cuerpos orgánicos, carnaubo, Sal de S., Azufre, Maracuxá.

Señorita Alicia Urzúa Souper, cuyo matrimonio con el señor Jorge Baraona Puelma fué bendecido ayer a las 11½ A. M. en la Iglesia de las Agustinas

NACIMIENTO.— Ha nacido en Valparaíso un hijo del señor Ulises Ríos Ríos y de la señora María Flores de Ríos.

COMIDAS.—La señorita Isabel Pereira Irarrázaval ofrecerá esta noche en la terraza del Club de la Unión una comida a un grupo de sus relaciones.

—Esta noche ofrecerá una comida a un grupo de sus amistades el señor Raimundo Larraín G. M. y señora Adriana Aldunate de Larraín.

—En el Club de la Unión ofrecerán esta noche una comida el señor Tulio Ureta y señora.

Pasta Esmaltina
blanquea los Dientes y purifica el aliento. Es un dentífrico sin rival.

POR REGRESO A HOLLYWOOD
se realizan trajes modelos norteamericanos y franceses de las grandes casas Harry Fink, New York Stores, Bullock's y otras.
Toilettes de gran tenida, calle, sport, tarde.
Verlos:
DOMINICA 64

ARRIENDO
EN PIO IX
muy buenos altos, con todo servicio.
Tratar:
DELICIAS 835

Maletines
DE CUERO Y ARTICULOS DE FANTASIA PARA REGALOS DE PASCUA Y AÑO NUEVO.
ULTIMAS NOVEDADES DE PARIS
Recién llegado.
PERFUMERIA
J. A. POTIN FILS
AHUMADA 150
25—D

LAS DAMAS CUIDADOSAS SABEN QUE EL JABON BORAXOL SUAVIZA BLANQUEA Y PERFUMA DELICIOSAMENTE EL CUTIS

Gran realización por balance
200 hormas de paño adornadas, negras y colores de moda a elegir, a.. .. .. $ 12.00
Boben y petate a.. .. .. $ 18.00
Rustic a.. .. .. $ 15.00
MAISON PARISIENNE
Teatinos 14

Casa Cori
SANTIAGO — VALPARAISO
La incomparable y artística muñeca "Lenci" al alcance de todos. Precios excepcionales.
Visite nuestra exposición.

Funicular San Cristóbal
Avisamos al público que frecuenta este hermoso paseo, que el funicular funcionará toda la noche los días 24 y 31 del presente.
LA ADMINISTRACION.
Santiago, 23 de Diciembre de 1926.

EXPOSICION DE ARTE DECORATIVO.— Hemos tenido la oportunidad de hacer una visita a la exposición que realiza en el local de la calle Estado 45, el ya conocido artista señor Polit Quezada y hemos podido comprobar el alto valor que representa esa exposición de arte decorativo y la obra personalísima del artista.

Es una exposición de arte y a la vez significa un esfuerzo valioso en favor de la decoración del hogar.

Esas razones han de influír en el mejor éxito de la Exposición.

ENFERMOS.— Mejor continúa después de la operación a que fué sometido, el niño Juan Errázuriz Echeverría.

—Delicada de salud se encuentra la señorita Primitiva Prieto Concha.

—Mejor continúa el señor Recaredo Ossa Undurraga.

LA TERRAZA [illegible]QUE FORESTAL. — Anoche se efectuó la inauguración de este nuevo lugar de distracción de Santiago, situado, en la parte más concurrida del conocido paseo y dando frente al Palacio de Bellas Artes. Consitió el acto inaugural en un dinner-dansant que atrajo una excelente y numerosa concurrencia. Las mesitas y kioskos concurridísimos por nuestras principales familias, ofrecían un aspecto animado, dando a la fiesta un carácter atrayente y simpático. La orquesta ejecutó un variado programa y se ofreció a los asistentes un servicio de restaurant esmerado y de calidad.

Hoy, mañana y pasado, con motivo de las festividades de Navidad, se efectuarán de 7 a 9 vermouth-dansant y de 9 adelante diners-dansant, amenizados por la regia orquesta que ha contratado la terraza. Hoy, principal día de la Navidad, se efectuará además en la noche una gran cena de Pascua, que será un reunión social esencialmente brillante.

PROPIETARIOS
lancen a sus arrendatarios morosos por intermedio de
Wilson, Meza, Campbell y Cía
ABOGADOS Y CORREDORES
Administración de propiedades, asegurando el aumento de las entradas
AGUSTINAS 1148

MANIFESTACION.— Con motivo de la próxima partida a Europa del señor Manuel Ramírez Fernández, un numeroso grupo de sus amigos le ofrecerá en breve una manifestación en el Club de Setiembre.

Las adhesiones las recibe el señor Luis Ramírez en el Banco Español de Chile y el señor Manuel Cea O., en calle Agustinas 1171.

DESPEDIDA DEL AÑO ESCOLAR.—Con motivo de terminarse el año escolar, las alumnas de la Escuela Normal N.o 2 ofrecieron ayer tarde un té a su Directora, señorita Olga Fanta y sub-directora, señorita Susana Neumann, en el espléndido local del Roof Garden "Al Pavo Real". Asistieron las siguientes señoritas:

Señoritas Olga Fanta, Susana Neumann, María Arancibia Molina, Raquel González Cáceres, Graciela Alvarez Azagra, Violeta Torres López, Laura Díaz Ríos, Manuela Pión Frías, Inés Troncoso Toledo, Dora Wolleter Guerra, Flor M. Altamirano Chandía, Mercedes Illanes Rojas, Elba Jaramillo Lira, Estela Valenzuela Leighton, Graciela Valenzuela Leighton, María Carradella Romeu, Sara Guevara Guzmán.

CASA DE LECHE "LA PRIMAVERA". — Nuesar sociedad que desde la inauguración de este salón le ha dispensado una entusiasta acogida, se reune diariamente allí atraída por las exquisitas cremas, deliciosos helados y sobre todos por las variedades de Ice cream que constituyen una verdadera primicia para el público santiaguino. Contribuyen a aumentar el agradable ambiente de estas reuniones sociales la artística y novedosa decoración del local agregado al interesante programa que desarrolla la espléndida orquesta que las ameniza.

La casa de leche La Primavera conciente del éxito que su buen servicio ha tenido en nuestro ambiente social se esmera por perfeccionarlo cada vez viéndose correspondida por la concurrencia cada vez más numerosa de distinguidas familias de nuestra sociedad que al mediodía y a la hora del té se reune allí pasando un rato agradabilísimo consumiendo golosinas al son de regia orquesta.

LA PASCUA EN EL DANCING PARK. — Las festividades de Pascua en el Dancing Park serán celebradas con diversas reuniones, que sin duda constituirán las favoritas de nuestro público de buen gusto, y especialmente de nuestra juventud para la cual el simpático Dancing Park es el lugar de sus habituales reuniones.

Tanto, hoy como mañana y pasado mañana, efectuarán tarde y noche brillantes bailes, que la orquesta amenizará ejecutando programas extensos y variados. El restaurant La Playa, ofrecerá un servicio permanente de buffet y restaurant. El local ha sido engalanado y arreglado para darle un aspecto de más atracción. Los autobuses Club Hípico harán el recorrido hasta las puertas del Dancing.

AL EXTRANJERO. — Por la combinación de hoy se dirigirá a Buenos Aires, para seguir viaje a Europa en el "Cap. Norte", el señor Joaquín Echenique Letelier y señora Violeta Whitmann de Echenique.

—Por la misma combinación se dirigen a Buenos Aires el señor Guillermo Edwards Matte y señora María Hurtado de Edwards, desde donde seguirán viaje al Viejo Mundo el 29 a bordo del vapor "Andes".

—En el vapor "Sierra Córdova" se embarcarán en Buenos Aires el 29 para seguir viaje a Europa el señor Rodolfo Lustick y señora.

DEL EXTRANJERO.— Después de una larga permanencia en Europa se encuentra de regreso en ésta el señor Luis Cruchaga y señora Olga Edwards de Cruchaga.

COMIDA Y CENA DE NOCHEBUENA EN EL CLUB DE LA UNION. — Gran entusiasmo ha despertado en nuestra sociedad, la hermosa fiesta que se celebrará esta noche en el Club de la Unión, con motivo de Nochebuena.

Esta fiesta se llevará a cabo—si el tiempo lo permite—en la terraza del Club donde se servirá una comida y cena seguidas de baile, siendo el principal atractivo de ella algunas novedades, que se reservan y que harán la delicia de los asistentes.

MATRIMONIO.— El Miércoles último, a las 10 A. M., contrajo matrimonio en la Parroquia de la Asunción, la señorita Luisa Avendaño Correa, con el señor Humberto Avendaño Aravena.

Compre Ud. Pan de Pascua en el FANCY
¡ES EL MEJOR!
Producto exquisito de nuestra fábrica

Contra las Canas y la Calvicie se impone el eficaz específico boliviano
BENGURIA
Por excelencia el Específico Boliviano Benguria es lo insuperable para terminar con las CANAS y la CALVICIE, evitando el desarrollo de las caspas, grasas o seborreas, terminando con la caída del pelo en las primeras aplicaciones. En la curación de las CANAS no ensucia ni mancha el cuero cabelludo, se puede aplicar con toda confianza y sus resultados son seguros, solicítelo en Moneda 875, Teléfono 882, Casilla 2426. Se atiende todo pedido dentro y fuera del país, remitiendo su importe por giro o letras, como más acomode al interesado.
Dr. R. BENGURIA B.
MONEDA 875. — SE ATIENDE DE 9 A. M. HASTA LAS 7 P. M.
Base Vegetal: Decoc de Cusis|Cusi. Hasnu Huichinca Suphur.

ROOF GARDEN
"Al Pavo Real"
GRANDIOSAS FESTIVIDADES
DE PASCUA
Comida de Pascua al estilo de los grandes "Roof Gardens"
EUROPEOS
ENTRADA, $ 10 — —CUBIERTO, $ 20
"AL PAVO REAL" presentará a su distinguido público el "ARBOL DE PASCUA" más artístico y suntuoso y al mismo tiempo más fantástico que hasta la fecha se ha hecho en Chile.
Las damas y caballeros asistentes serán obsequiados con originales sorpresas traídas especialmente de los Estados Unidos que harán que esta noche sea recordada como el acontecimiento más fastuoso y alegre que se haya presentado.
"LA GRAN ORQUESTA DE NEGROS CUBANOS"
y otra compuesta de lo más escogido de nuestros Jazz harán la delicia de esta noche memorable con su música típica.

MATRIMONIOS.—Ayer se efectuó privadamente el enlace de la señorita Berta Lyon Iñiguez con el señor Juan Orrego Soto.

—Hoy será bendecido en San Pedro, a las 11 1|2, el enlace de la señorita Hortensia Pérez Tupper con el señor Casimiro Domeyko Alamos.

Serán padrinos por parte de la novia en la ceremonia religiosa el señor Fernando Pérez Tupper y la señora Sofía Tupper de Pérez y por parte del novio el señor Ignacio Domeyko y señora Dominga Alamos de Domeyko y testigos por la novia los señores Felipe Tupper Prieto y Estanislao Pérez Tupper y los señores Carlos Domeyko y Juan Domeyko por el novio.

En la ceremonia civil actuarán de testigos los señores Rafael Huneeus y Luis Pérez Tupper, por la novia y por el novio los señores Gonzalo Bulnes y Rafael Urrejola.

EN LA TERRAZA DEL SANTA LUCIA.—Para hoy se anuncia en la terraza del cerro, una función de gala en homenaje a las festividades que se celebran en Navidad.

Para después de la función se tiene preparado un gran baile amenizado por la regia orquesta Gallardo que, para este efecto, ha preparado un excelente programa musical con novedosas piezas de jazz.

Dado el enorme entusiasmo que reina en las celebraciones de la gran fecha de Pascuas, creemos que este cine se verá muy concurrido, ya que la misma entrada para el biógrafo sirve para asistir al baile.

¡NO SALGA A VERANEAR!
Sin que antes su Médico lo vacune a Ud. y a toda su familia CONTRA EL TIFUS Y FIEBRES PARATIFOIDEAS, con la
Vacuna Antitífica Preventiva-T. A. B.
del
INSTITUTO SANITAS
Todos quedarán libres e inmunizados contra el ataque de este terrible flajelo que tantas víctimas causa todos los años en nuestro país.
Esta es la época en que recrudecen las enfermedades de origen tífico. En sus manos está el prevenirse Ud. y sus hijos, de los agentes que las acarrean, ya sean aguas impuras, frutas, verduras o alimentos dañados.
Nuestra VACUNA ANTITÍFICA PREVENTIVA (T. A. B.) es la más eficaz por ser fresca y preparada con microbios aislados en el país.
Cajas de 8 ampolletas de 1 cc.
1 ampolleta cada 4 ó 7 días.

25 - Sábado - 25
INAUGURACION
DE LA TERRAZA DEL RESTAURANT PARQUE COUSIÑO
"Vermouth y diner dansants"
Regia iluminación, espléndido servicio
LA MEJOR ORQUESTA DE SANTIAGO

¡JUGUETES!
GRANDIOSA REALIZACION CON UN 50% DE REBAJA
FERIA DE JUGUETES
162 AHUMADA 162
(PASAJE UNION CENTRAL)
Hall Teatro Principal
Acudid a aprovechar las últimas 24 horas
CINCUENTA MIL JUGUETES en todas las variedades — Todo el día abierto, hasta las DOCE de la noche — ¡Niños!, convenced a vuestros padres que es lo que les conviene
LA GRAN FERIA DE JUGUETES

IMPERIO HOY

CHILEAN CINEMA CORP.

GRAN ORQUESTA GRAZIOLI

Especial 6.40
Noche 9.40

Estreno del fenomenal suceso de risa incontenible

"15.o PROGRAMA COMICO"

"SU NUEVA MAMA", fenomenal comedia Mack Sennett

"EL SUEGRO BURLADO" y "SALTANDO LA MURALLA", Pathé News 60-61.

Una de las más desternillantes bufonadas de los más grandes cómicos.

Mañana

En matinée habrá gran reparto de lindos

JUGUETES

Especial y noche estreno de

AVES PASAJERAS

por France Dhelia

EN EL CLUB DE LA UNION.— Una brillante reunión dará lugar hoy la comida en el Club de la Unión. Entre otras, han reservado mesas las siguientes personas.

Miguel Opazo, Gustavo Fernández, Raimundo Larraín, Fernando Errázuriz, Ramón Infante, Eduardo Peró, Alberto Siegel y Luis Larraín.

EN LA PASTELERIA Y CONFITERIA "LONDRES".—El elegante salón de té de la calle Ahumada se ha visto concurrido por una numerosa asistencia, atraída por las novedades que ofrece, con motivo de Pascua. El delicioso pan de Pascua, genovés y milanés, que desde hace algunos días está en venta ha llamado especialmente la atención y es así que ha debido trabajarse día y noche para dar abasto a los numerosos pedidos. La existencia de grandes y modernos hornos, le ha permitido satisfacer esta demanda, fabricándose diariamente todo el necesario. Lo mismo puede decirse del turrón, que también ha tenido una venta extraordinaria.

Una novedad será, sin duda, la reunión de la noche del 24, en que una orquesta de conocidos profesores, ejecutará un escogido programa de música bailable de 11 a 1 de la madrugada.

EL "CHRISTMA'S DAY" EN EL PRINCE OF WALES. — La fiesta de Navidad será celebrada esta noche en el Prince of Wales, con una fiesta social que promete alcanzar caracteres brillantísimos. Se ha preparado como base de esta fiesta, un dinner y souper dansant, al que seguirá una reunión social que ofrecerá atractivos especiales. Ellos consistirán en la visita que hará al Prince of Wales, a la hora del cotillón, el viejo Noel, quien llevando un rico cargamento de valiosos objetos saludará en persona a todos los asistentes haciéndoles un obsequio como recuerdo de Pascua.

Como de costumbre se ofrecerá un servicio esmerado de restaurant y la orquesta ejecutará un extenso y variado programa. Algunos arreglos artísticos darán al local un aspecto fantástico que llamará a la alegría y al buen humor. Entre nuestras familias principales reina especial interés por reunirse esta noche en el Prince of Wales, por lo cual se descuenta el éxito brillante de la reunión.

NACIMIENTO.— Ha venido al mundo Jorge Arturo Medina Estévez, hijo del señor Jorge Medina Valderrama y de la señora Sara Estévez de Medina.

CLUB DE SEÑORAS.— Tienda Protección al Trabajo.— Libretas que tienen pago hoy Viernes de 2 a 4. Números: 2, 4, 14, 25, 35, 37, 39, 53, 60, 91, 101, 102, 111, 133, 134, 152, 191, 200, 218, 299, 318, 365, 367, 375, 399, 406, 413, 434, 490, 496, 506, 553, 558, 588, 622, 623, 626, 631, 641, 644 y 649.

Velada literario musical.— Esta tarde, a las 6 y media, se efectuará la velada que han organizado las señoritas Eglantina e Hilda Sour con el siguiente programa:

1. Introducción. Piano por las señoritas Teresa Barahona y Antonieta Cancino.— 2. Recitación por la señorita E. Sour: 1) Nocturno de Gabriela Mistral. 2) Nunca tuvo novio, de E. Méndez C. 3) La pena de Fermín, de Víctor Domingo Silva.— 3. Couplets por Hildita Sour. 1) Gitana de los ojos moros, Pasodoble. 2) El ídolo se fué. Tango. 3) Y por qué no me querís. Tonada de Pérez Freire.

Segunda parte.— 1. Piano, señorita Teresa Barahona.— 2. Recitaciones de la señorita E. Sour. 1) De Francia partió la niña. Anónimo. 2) La puerta, de A. Nervo. 3) Tierra Ingrata, de R. Gil.— 3. Couplets de Hindita Sour. 1) Valencia, Pasodoble. 2) Yo te bendigo. 3) Guarda la luna.— 4. Piano por las señoritas Teresa Barahona y Antonieta Cancino.

Entrada libre.—

La Pascua en el Club de Señoras.— La gran fiesta preparada por el Club de Señoras para celebrar el día de Pascua toma cada día mayores proporciones, pues, las organizadoras no piensan en el trabajo que ella les da y hacen los más especiales preparativos para que sea un acontecimiento social.

Es la única fiesta con que cuentan todos los años los niños de nuestra sociedad y mañana cientos de niños y niñitas se darán cita en la gran casa del Club para pasar una tarde ideal. Veremos allí papás, mamás y nurses con niños que aplaudirán la gran corrida de toros por los perros mas sabios del país. Los tonys que harán mil piruetas, y graciosas cintas de biógrafo; la mujer Sansón y mil diversiones por el estilo.

Los juguetes que se repartirán son preciosos y hay para todas las edades.

Las entradas se venden en el Club de Señoras, de 10 a 12 y media y de 2 a 8 de la tarde.

TEATRO DE LA COMEDIA

EMPRESA ERNESTO BOUQUET
Compañía cómico-dramática:
G. MARTINEZ SIERRA

Hoy Viernes 24 de Diciembre hoy. Noche, a las 9.30. Precioso estreno: **"LAS LAGRIMAS DE LA TRINI"** (De Arniches y Abati) Conferencia contra el amor, por **Catalina Bárcena.**

Noche, beneficio de M. Collado. Domingo, con "La octava mujer de Barba Azul". Lunes: Despedida de la Compañía.

OCASION

Se vende una trilladora "WOLF" nueva, último modelo, de 66 pulgadas, con clasificador de granos, con soplador de paja y soplador de capotillo, descansos de bolitas en varios ejes. Los interesados pueden verla en mi local de

Exposición de Maquinaria, calle Agustinas N.o 2469.

TEODORO PREISLER.

VIENA

la capital de la alegría muestra su ambiente teatral en

BESOS QUE REDIMEN

Película de gran lujo en la cual

LYA MARA

nos da a conocer el alma frívola y noble de una linda mujercita de cabaret

IMPERIO PROXIMO MARTES

ULTIMAS FUNCIONES DE CATALINA BARCENA

Después de un mes de actuación en el Comedia, la compañía que dirige Gregorio Martínez Sierra dará por terminada su campaña artística con las dos funciones del Lunes próximo, llevándose a escena en estos días varios estrenos de suma importancia.

Desde luego, en la función nocturna de hoy se nos dará a conocer una hermosa y agradable comedia de Carlos Arniches y Joaquín Abati, "Las lágrimas de la Trini", obra que ha gustado extraordinariamente a los públicos de todas partes y que halla en Catalina Bárcena y su compañía unos intérpretes de rara eficiencia.

Como una deferencia para nuestro público, del que ha recibido tantas y tan elocuentes pruebas de admiración, Catalina Bárcena dará una regocijada conferencia en contra del amor, que ha sido escrita especialmente por Gregorio Martínez Sierra.

—Entre los otros estrenos que irán en las funciones que restan de la temporada citaremos "Alicia", neurasténica, regocijada comedia norteamericana de Thomas; "Las mañas de la mañica", obra de lucidísimo trabajo para la Bárcena; "La octava mujer de Barba Azul", de Alfredo Savoir; y "Un idilio en un quinto piso", graciosa pochade francesa.

"AL TIRO" Y "PIERNAS AL AIRE" FORMAN EL PROGRAMA DE HOY EN EL ESMERALDA

El estreno de "Al tiro", título chileno que se ha dado a la revista argentina "Zas-Tras", llevó ayer al Esmeralda una concurrencia desbordante. Los diez cuadros de que consta la nueva obra son movidos, graciosos y espectaculares. Especial mención merecen "La rendición de Ab-El-Krim", "Trago amargo" y "Al tiro".

Esta misma revista se repetirá hoy en vermouth y en la segunda parte de la nocturna. En esta última función, además, se dará "Piernas al aire", obra que lleva camino de permanecer en cartel durante toda la semana.

—Se había anunciado para la media noche de hoy una función extraordinaria de Navidad. Se ha desistido de la idea en vista del exceso de trabajo que tendrá la compañía durante las fiestas de Sábado y Domingo.

—Para el Martes se anuncia el estreno de "Esmeralda Jazz", revista que es como una apoteosis de la música de moda.

La temporada de Valicelli

El estreno de la comedia de Golcochea y Cordone "Lindo tipo de varón", mereció una acogida entusiasta de parte de los habitués al Santiago.

"Lindo tipo de varón" se repetirá en la segunda de la noche de hoy, función que se iniciará con la comedia de López Silva y Geminani, "Ha pasado un hombre".

—La vermouth se hará con el último éxito cómico "Florería Las Camelias", en la que tanto se distinguen Carlos Valicelli, Antonia Volpe y Luis Grimaldi.

Restaurant
CERRO SANTA LUCIA

TELEFONO 4398, CENTRAL. —— NOCHE DE NAVIDAD

Como hemos anunciado, este establecimiento espera a comer a sus distinguidos clientes esta Noche de Navidad; mantendrá un espléndido servicio; regia iluminación; orquesta de ocho profesores. Permanecerá abierto toda la noche. Cena a la una de la madrugada. No olvide mandar reservar sus mesas para que sea mejor atendido.

Se publica la Comida y Cena para que nuestros clientes vean la exquisita comida que se servirá esta noche en el conocido

RESTAURANT CERRO Sta. LUCIA

—COMIDA—
Aperitivo Vermouth
Petit Mus de Foie Gras
Huevos cocotte
Congrio Portuguesa
Pollo Bresé con puntas espárragus
Bouche San Germain
Filete asado ens. porotitos
Postre
Biscuit Glacé
Café
Cubierto: $ 8.—

—CENA—
Corbina fría sals. Tártara
Cazuela de ave
Huevos Opera
Cordero asado con ens. Parisién
Postre
Flán de Vainilla
Café
Cubierto: $ 8.—

HOY DEBUTAN EN EL REPUBLICA "LOS MARY-BRACCO"

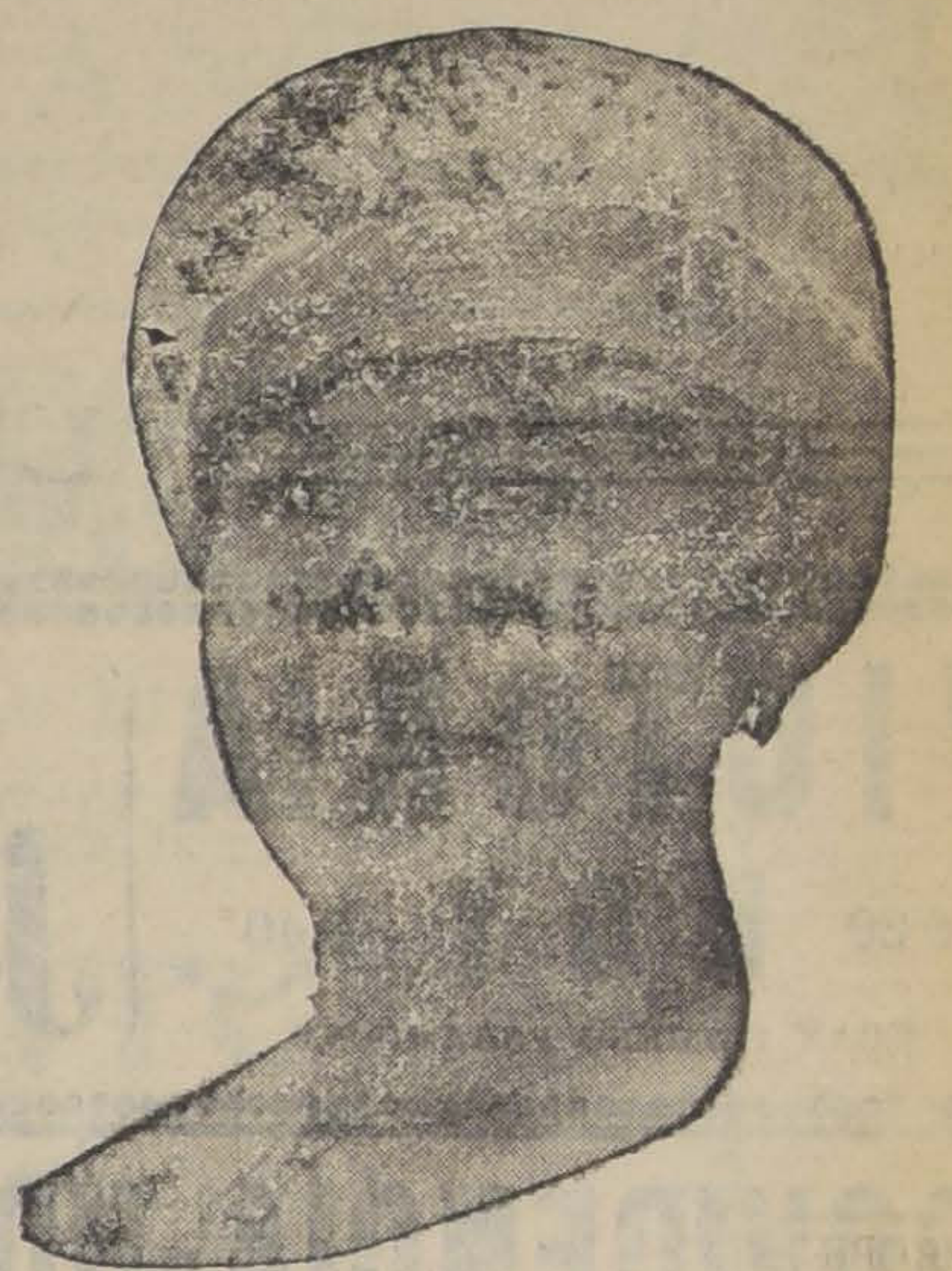

Hoy debutarán en esta sala los artistas de variedades "Los Mary Bracco", que vienen precedidos de los aplausos recogidos en el Imperio de Valparaíso.

"Perla del Turia", es una tonadillera valenciana que reune el repertorio más completo de números internacionales a una hermosura y una gallardía poco comunes. Su repertorio internacional comprende toda clase de canciones y tonadillas españolas, bailes, pasillos colombianos, canciones napolitanas, fados portugueses, modiñaz brasileñas, tangos criollos y de estilo, cuecas chilenas y zambas y rumbas y danzones cubanos.

"El Gran Dracco", es un humorista y creador de un género cómico originalísimo y exclusivamente suyo que tiene mucho de la gracia de los tonys de circo y de las geniales humoradas de Chaplín.

El cine exhibirá "Los cadetes del amor", romántica y emocionada creación de Richard Barthelmess.

LOS PROGRAMAS DE HOY

TEATROS

COMEDIA (Huérfanos).—Compañía Dramática Catalina Bárcena.—Noche: Las Lágrimas de la Trini, y Conferencia contra el Amor, por Catalina Bárcena.

ESMERALDA (San Diego 1035).—Compañía Argentina de Revistas.—Vermouth: Al Tiro. Noche: Piernas al Aire.

SANTIAGO (Merced).—Compañía de Sainetes y Comedias C. Valicelli.—Vermouth: Florería Las Camelias. Noche: Ha pasado un hombre y Lindo tipo de varón.

CINES

ALHAMBRA (San Antonio esquina Monjitas).—Vermouth y noche: Modistos y Modelos.

APOLO (Victoria frente a Juan Vicuña).—Vermouth y noche: Mariposa.

ATENAS (Maestranza 1035).—Vermouth y noche: El Relicario.

AVENIDA (Vicuña Mackenna 624).—Vermouth y noche: La Cruz de la Humanidad.

AVENIDA MATTA (Avenida Matta 618).—Vermouth y noche: La Marca de la Vanidad.

BRASIL (Brasil esquina Huérfanos).—Vermouth y noche: El Tren Desenfrenado.

CARRERA (Alameda entre Brasil y San Miguel).—Vermouth y noche: El Tren Desenfrenado.

CINE PARK (Compañía al llegar a Plaza de Armas).—Noche: Programa de biógrafo, variedades, servicio de buffet, orquesta y baile.

CINEMA STAR (Avenida Recoleta 343).—Vermouth y noche: El Encanto de un Vals.

COLON (Plazuela Ecuador).—Vermouth y noche: El Huérfano del Circo.

DELICIAS (Delicias esquina San Alfonso).—Vermouth: Maciste y segunda función de Hombres de Hierro, Mujeres de Seda. Noche: Hombres de Hierro, Mujeres de Seda, y segunda del Aviador Misterioso.

DIECIOCHO (Dieciocho 14).—Vermouth y noche: Pecado Redentor.

ELECTRA (Catedral esquina Sotomayor).—Vermouth y noche: La Mancha.

EXCELSIOR (Independencia 1070).—Vermouth y noche: Varieté.

FRANKLIN (San Diego 2015).—Vermouth y noche: El Aviador Misterioso (2.a función) y Loco por Casarse.

HIPPODROME CIRCO (Artesanos 725).—Vermouth y noche: Un Hombre del Oeste.

IMPERIO (Estado 239).—Vermouth y noche: 15 Programa cómico.

INDEPENDENCIA (Independencia 373).—Vermouth y noche: Escobas Nuevas y Bajo la Mirada de Dios.

IRIS (Castro 130).—Vermouth y noche: Escuela de Casadas.

LATORRE (Delicias 3734).—Vermouth y noche: Golondrina.

MINERVA (Chacabuco 780).—Vermouth y noche: Naufragio, e inauguración del Dancing.

MUNDIAL (Gálvez 447).—Vermouth y noche: El Huérfano del Circo.

O'HIGGINS (San Pablo esquina Cumming).—Vermouth y noche: Variedades por Pierrette Fiori y Juguetes de las Mujeres.

POLITEAMA (Portal Edwards).—Vermouth y noche: El Relicario.

PRINCIPAL (Ahumada 146).—Vermouth y noche: Los Alpinos, Mariucha y El Lecho Nupcial.

PROVIDENCIA (Avenida Manuel Montt 46).—Vermouth y noche: Debut de las hermanas Perezcaro y Maná.

REPUBLICA (Avenida República 239).—Tarde y noche: Los Cadetes del Amor, y debut de los Mary-Bracco.

SALA ORIENTE (San Francisco 178).—Vermouth y noche: Alma Gitana.

SANTA LUCIA (Terraza del Cerro).—Noche: Pecado Redentor y baile.

SETIEMBRE (Delicias 404).—Vermouth y noche: Mariposa.

SPLENDID (Huérfanos 1060).—Vermouth y noche: La Guarida del Toro Salvaje.

VICTORIA (Huérfanos 827).—Vermouth y noche: Juguetes de las Mujeres.

YUNGAY (Plaza Yungay).—Vermouth y noche: Noche de Juerga.

Pierrette Fiori y Pedro Ureta en el O'Higgins

Con "La danza de las libélulas" Pierrette Fiori y Pedro Ureta han conseguido ayer un nuevo éxito. El pequeño conjunto de primeras partes presenta la escena de los apaches mejor que muchas compañías.

Hoy repetirá el mismo número con el agregado de tonadillas, malabares, danzas bataclánicas y otras variedades.

El cine estrenará "Juana de Arco", la extraordinaria producción de la Paramount, por Geraldina Farrar y Wallace Reid.

El recital de María Luján Ortiz Alcántara

Como era de esperarlo, todo un éxito constituyó el recital que ayer ofreció en el Teatro Principal la distinguida artista argentina María Luján Ortiz Alcántara.

Posee la joven recitadora hermosa figura y voz maravillosamente timbrada, lo que unido a su talento de bien decir los versos y a lo selecto del programa, en que figuraban las mejores firmas ibero americanas, hizo que la concurrencia aplaudiera entusiasmada cada poesía.

Próximamente, María Luján Ortiz Alcántara partirá al Sur del país, donde ofrecerá en las principales capitales de provincia una serie de audiciones.

TEATRO SANTIAGO

EMPRESA ERNESTO BOUQUET
Compañía cómico argentina:
CARLOS VALICELLI

Hoy Viernes 24 de Diciembre hoy: Vermouth a las 6.15. Platea, $ 3: **"FLORERIA LAS CAMELIAS"**

Noche, a las 9.30, programa cómico. Ha pasado un hombre: **"LINDO TIPO DE VARON"**

Pronto: "Ases y damas", de Mook: "Amor en las tinieblas", de Soto Aguilar.

En honor de Manuel Collado

En la noche de mañana Domingo se efectuará en La Comedia la función de honor y beneficio del primer actor Manuel Collado, cuya labor al lado de Catalina Bárcena, le ha sido justamente aplaudida por el público y la crítica.

Collado es un actor sobrio y talentoso, de admirable naturalidad escénica y de dicción impecable, requisitos que le permiten triunfar en cada rol que se encomienda a su eficientísima interpretación.

Su función de gracia se hará con la popular comedia de Savoir "La octava mujer de Barba Azul".

El Jueves debuta Lea Candini en La Comedia

Lea Candini es una soubrette joven, simpatiquísima y elegante y sus condiciones artísticas la han colocado en los primeros puestos entre las artistas de su género del mundo entero.

Las obras son presentadas a todo lujo en lo que a trajes y decorados se refiere y actúan en su interpretación más de cuarenta artistas, entre los que se cuenta un hermoso cuerpo de coristas bailarinas, elementos indispensables para el completo triunfo de la opereta.

Por el repertorio que hemos publicado anteriormente, se ha podido comprobar que Lea Candini trae más de doce estrenos de importancia y que llevará a escena las operetas conocidas más celebradas hasta el presente.

El debut de esta compañía se hará el Jueves próximo con la preciosa opereta "Scugnizza", de Lombardo y Mario Costa, obra que gustó extraordinariamente en la temporada Bertini-Gioana.

Los Alpinos y la Mariucha

Las buenas referencias que se tenían de Los Alpinos llevaron ayer a el Principal una concurrencia extraordinaria que asistió atraída por la curiosidad de oir a esos artistas que vienen consagrados como virtuosos de instrumentos tan ingratos como la guitarra y el mandolino español.

Y en realidad el público no salió defraudado, pues el mandolino en manos de Ramírez Lagarreta es un verdadero violín por la sonoridad y dulzura de su timbre y la guitarra de Fernández tiene semejanzas con la arpa clásica.

El público aplaudió la labor de estos concertistas especialmente en los números de Beetoland"d"5yon, Granados, Schubert y Sarasate y, especialmente en el famoso intermezzo de Cavallería, que fué más comprendido por la masa del público.

La bailarina de rango español La Mariucha, es una artista sin pretensiones, pero que hace un trabajo agradable y liviano.

Hoy Los Alpinos trabajarán en las dos funciones en combinación con el cine que da "El Pirata Negro", de Douglas Fairbanks.

La troupe Perezcaro debuta hoy en el Providencia

La empresa del Providencia en su anhelo de dar a conocer a la elegante barriada los mejores espectáculos que se presentan en Santiago, ha contratado por varios días a la simpática troupe mexicana que encabezan las hermanas Perezcaro.

Hoy Alicia, Eva, Vita Iñigo y los dos pelaos que las acompañan harán una demostración de "jarabes" "tapatios" y bailes modernos como el Charleston, que llamarán la atención por el dinamismo que ponen las artistas.

El cine completará el espectáculo con Nana de Zola.

Lillo en el Excelsior

Como hemos anunciado, Lillo debutará en el Teatro Excelsior el Miércoles 29 con la divertida comedia "Entre Gallos y media noche". El público de la barriada Independencia espera con entusiasmo la presentación de Lillo y de sus valiosos colaboradores.

RISA CON TRIPITAS — en — Locos por casarse

UNA PELICULA PARA PASAR LA PASCUA

Mañana
SETIEMBRE Y BRASIL

Grandioso éxito de "EL LECHO NUPCIAL"

HOY TEATRO PRINCIPAL HOY

Vermouth — Noche

PLATEA: Cinco pesos.

LUNES 27 REPRISE EN EL VICTORIA

VICTORIA

6.30 HOY 9.40

GRAN ESTRENO PARAMOUNT

ESTHER RALSTON Y RICHARD DIX

reaparecen en la hermosa comedia social de gran lujo

Juguete de las Mujeres

MAÑANA: 3 GRANDES FUNCIONES
3 P. M. RICHARD TALMADGE en
«SIN MIEDO»
y 2 cómicas FOX
6.30 — 9.40
«FLOR DAÑADA»
por JACQUELINE LOOGAN Y LOU TELLEGEN.

PROVIDENCIA-HOY 6.30 9.30 Estreno de la vibrante novela dramática de EMILIO ZOLA NANA POR JEAN ANGELO

NOCHE 9.30 ADEMAS DEBUT DE LA TROUPPE DE VARIETES PEREZCARO

Espectáculo para famili en combinación con biógr fo, sin aumento de precios

---

NOTICIAS CINEMATGRAFICAS

SALA IMPERIO

HOY ESTRENO DEL 15.o PROGRAMA COMICO CON COMEDIAS MACK SENNETT

El espectáculo bufo que hoy presenta la Sala Imperio se compone de tres divertidas comedias que son: "Su nueva mamá", estupenda comedia Mack Sennett. Trata este film de las desventuras de un hijo de familia inocente como en el día en que nació y al cual le cae una madastra que se declara enamorada de su padre apenas ve su cuenta en el Banco. Uno de los principales valores de esta cinta es que en ella aparece "El de las patillas", famoso viejo con unos pelos más largos que el recorrido de un autobús Av. Matta.

A continuación irá "El suegro burlado", creación de Cliff Bowers y Virginia Vance, una parejita que ya es bien conocida de nuestro público. Se trata de la odisea de dos novios que huyen en un transatlántico contra la voluntad del padre y que se ven metidos en aventuras tan peligrosas como divertidas.

La última de estas comedias de gran hilaridad es "Saltando la muralla" donde una cuadrilla de penecas ferocen hace de las suyas. Esta maravillosa bufonada hará estallar de risa a todos los espectadores que verán a un palomilla que es sacado del arroyo para hacer vida elegante y que casi vuelve locos a sus protectores.

Como de costumbre, la función terminará con una información de actualidad mundial. La de hoy lleva los números 60-61 y trae las siguientes noticias gráficas: En Londres los atletas ingleses derrotan a los norteamericanos. El Sultán de Marruecos llega a Tolón. El Presidente M. Doumergue recibe con gran pompa al Sultán de Marruecos en el Elíseo. Los yates más rápidos de las costas del Atlántico compiten en las regatas de Nueva York. Un hombre atado y con los ojos vendados se traslada de un aeroplano a otro en pleno vuelo.

SPLENDID THEATRE

HOY SE ESTRENA "LA GUARIDA DEL TORO SALVAJE", ULTIMA CREACION ESPECTACULAR DE FRED THOMPSON

Hoy estrenará el Splendid, una producción "Robertson-Cole": "La guarida del toro salvaje".

Es la novela de un muchacho que no le teme a nada y que llega a una región dispuesto a descubrir un misterio que ella entraña. Logra colarse en una estancia de fama en la región y se encuentra con que la dueña de la casa es una chica excesivamente linda y que hay una nube de moscones de la ciudad mariposeando en torno de ella. Nuestro niño no se siente muy contento que digamos entre esta serie de "smokings" y de pantalones "Oxford". El preferiría unos buenos chambergos de vaqueros y unos buenoss pantalones de cuero y unos buenos muchachos del Oeste, a estos pijes y estos futres. Luego se vió que no todos eran futres en la estancia y llegó el momento en que nuestro héroe vió personajes sospechosos y, sobre todo, un indio civilizado, un piel roja educado en Yale, que era un perfecto "gentleman" y que usaba con igual soltura el atavío del "cowboy" que el frac de recepción. Por muy sospechoso que le pareciera, nuestro héroe no pudo darse cuenta que bajo esta corteza de civilización latía un odio feroz, infinito, contra los blancos aborrecidos en este hombre a quien el recuerdo de las glorias de su raza hacía delirar en sueños de grandeza y de exterminio. Era él el que con su fanatismo y su superstición había labrado el misterio de la montaña y era el causante de la muerte de centenares de personas. El estanciero, fanático ganadero, había hecho un raro cruce entre una vaca y un búfalo del desierto. El resultado fué un extraño y ferocísimo toro que tenía todo el espíritu maligno de una fiera. El indio logró transmitir al hijo del búfalo todo el odio que sentía por los blancos y un día el toro salvaje huyó hacia la montaña y se convirtió en el terror de la comarca y en el instrumento ciego del odio de una raza.

Fred Thomson y Catherinne Bennet, interpretan esta cinta.

HOY EL PRINCIPAL DA LA PRODUCCION NACIONAL, "EL LECHO NUPCIAL"

LA MATINEE GRATUITA SE HARA CON "LA NOVELA DE UN POBRE MILLONARIO"

El Principal presenta en las funciones de hoy un programa extraordinario que lleva como espectáculo de fondo la super-extraordinaria producción de lujo de la Allstrong, "El lecho nucial".

"El lecho nupcial" está inspirada en la obra del famoso dramaturgo Charles Meré.

Obra de lujo requería el concurso de artistas conocedores del medio y de ahí que todos los artistas pertenezcan a nuestro gran mundo y revelando todos ellos una intuición muy plausible y que hará de algunos de ellos artistas inteligentes y comprensivos.

La actuación de los intérpretes es un acierto y se destacan por su labor Rita de la Cruz Rojas, Guillermo Yánquez y Jorge Balmaceda Pérez, Sofía Izquierdo Huneeus, figurita llena de encanto y simpatía y que es tal vez la que da mayor relieve a su labor.

Como fin de fiesta actuarán los concertistas de mandolino y guitarra española, Los Alpinos y la bailarina de rango español, La Mariucha.

En la matinée gratuita de las 3, organizada por "Los Tiempos", se dará la creación de Ricardo Talmadge, "La novela de un pobre millonario".

Teatros Mundial, Colón y Delicias

El Mundial y Colón estrenarán hoy "El huérfano del Circo", por André Nox, acompañado por eminentes artistas de la escena francesa.

El Delicias, exhibe la segunda función de "El aviador misterioso", película que ha gustado sobremanera.

Además se pasará la película del gran Maciste "Hombres de hierro, mujeres de seda".

"Varieté" en el Excelsior

Esta sala estrena hoy "Varieté", la creación máxima de Emil Jannings y Lya de Putty, que es considerada como la más maravillosa producción del cine alemán.

AVENIDA

"La Cruz de la Humanidad".—En sus funciones de hoy, esta sala presenta: "Civilización" o "La Cruz de la Humanidad", visión de estupendo realismo, que revive los días aciagos de la Europa, cuando cada uno de sus hijos combatía en la guerra más tremenda que han conocido los tiempos modernos. Este film es un vibrante canto de amor y de paz, al margen de la más espantosa tragedia que haya azotado al mundo.

AVENIDA MATTA

"La marca de la vanidad".— Una regia producción social de gran lujo y vibrante argumento pasional, presenta esta sala en sus funciones de hoy. Nos referimos a la regia cinta Fox, titulada: "La marca de la vanidad".

Betty Blythe y Jack Mulhall, son los artistas que tienen a su cargo los roles de responsabilidad.

El Cine Park de la calle Compañía

Hoy el programa cinematográfico será interesante y las variedades constituirán un novedoso atractivo. La reunión de esta noche va a revestir caracteres excepcionales, de franco regocijo, de moderno jolgorio, de alegría estrepitosa, por hallarnos en la noche mejor del año, la Noche Buena. Esta Pascua quiere animarla el Cine Park con especial predilección y, para ello, ha abierto nuevas secciones de recreo, ha reforzado su valiosa orquesta y ha dispueso que el buffet amplíe sus servicios en todo sentido.

Mañana los entretenimientos de este local serán excepcionales; de cinco a siete de la tarde actuará a precios bajos, la notable compañía de muñecos, Dell'Acqua, la mejor en su género que existe en Sur-América. Estas matinées, que se verificarán mañana Sábado y pasado mañana Domingo, están destinadas de un modo especial a los niños y su programa ofrece aspectos por demás interesantes y sabrosos.

INDEPENDENCIA

Las funciones de hoy en este teatro estarán compuestas de "Escobas nuevas", película Paramount de lujo que prueba que la inexperiencia juvenil, cuando se encuentra con la sabiduría de los años, recibe siempre una provechosa lección. Interpretan esta cinta Bessie Love y el galán Neil Hamilton. En seguida irá "Bajo la mirada de Dios", película argentina.

Providencia

"NANA", DE JEAN ANGELO Y VARIEDADES POR LAS PEREZCARO.—EN LA MATINEE GRATUITA, "LA NOVELA DE UN JOVEN GRUMETE"

El Providencia en sus funciones de hoy de moda ofrece el estreno de "Nana", la hermosa obra de Zola interpretada por Jean Angelo, Werner Krauss y Katalina Hiesling.

"Nana" es la historia cruel y dolorosa de la mujer vampiro que se sacrifica y llega al ocaso de su existencia sin haber vislumbrado la felicidad.

A continuación de la película se presentarán las hermanas Perezcaro en sus famosos bailes de salón y típicos mexicanos.

En la matinée gratuita de "Los Tiempos" va "La novela de un joven grumete" de Henry Mathot.

MINERVA

"Naufragio". — Una producción Paramount extraordinaria, estrena esta sala en sus funciones de hoy. Nos referimos a la vibrante novela dramática titulada: "Naufragio", cuyo argumento está basado en la historia de aquellos hombres que por amor propio y vanidad llegan a sacrificar hasta el amor por la mujer a quien han amado de todo corazón.

Percy Marmont y Shirley Mason, actúan en los roles principales.

En la noche se llevará a efecto la inauguración del "Dancing Minerva", como celebración de Pascua, y al cual dará derecho la entrada a platea. El "Dancing Minerva" posee una linda cancha de baile, muy bien iluminada, y contará con una espléndida orquesta Jazz-Band.

"El lecho nupcial" en el cine

La réclame un poco sensacionalista que se había hecho en torno a la película "El lecho nupcial", por su empresa filmadora, congregó ayer en el Victoria con motivo de su estreno, un numeroso público. Se advertía una viva curiosidad por conocer esta producción nacional que se anunciaba como la mejor filmada hasta la fecha en Chile.

Hay que reconocer que el público se ha sentido defraudado. La adaptación hecha de la comedia dramática de Meré, adolece de muchos defectos; casi no resiste un análisis por optimista que sea el propósito de la crítica. Desde luego, se hace notar que no ha habido la necesaria e indispensable selección fotogénica de los intérpretes; muchos de ellos son francamente hóstiles al lente fotográfico, hostilidad que no se ha intentado siquiera amortiguar con un maquillage consciente. La fotografía es también muy defectuosa; salvo algunas escenas en la nieve que tienen mucha luz y relieve, lo demás es pobre en luz, de una opacidad desesperante. Los virajes son pobres y el manejo de los reflectores para la iluminación de las figuras ha sido hecho por manos inexpertas. Hay escenas en que los cuerpos proyectan hasta cinco sombras.

Por otra parte la hilación de la película es defectuosa; está hecha con vacilaciones que interrumpen el curso del relato, lo que sumado a la actitud un poco teatral de los intérpretes, hace que la acción sea lenta, perezosa. Todo esto quiere decir que la dirección de la obra carecía del sentido de lo que es el movimiento y la acción cinematográficos.

Esta incompetencia directiva se advierte también, como decimos más arriba, en el maquillaje de los artistas, muchos de los cuales aparecen en la obra francamente desmejorados, con una dureza desagradable.

Hay en la realización total de esta película una buena intención, pero una buena intención fracasada por la falta de una dirección científica eficaz.

El público, que se ha hecho ya un juez experto en materia cinematográfica, se manifestó insatisfecho de la obra.

DIECIOCHO

El teatro Dieciocho presenta hoy la gran producción de Alla Nazimova, que ha levantado tempestades de entusiasmo por su belleza dramática y emotiva y que se titula "Pecado redentor".

ALHAMBRA

En sus funciones de hoy este teatro reprisará la hermosa y divertida comedia titulada "Modistos y modelos" que interpreta Ben Lyon acompañado de Marta Mansfield, Di Sacia Mooers y Hope Sutherland, además de un encantador grupo de bailarinas y de modelos. La trama es alegre, chistosa y con un final dramático muy interesante.

Mañana

MATINEE
DE
PASCUA
TEATRO
SPLENDID

La más Colosal repartición de Juguetes

ENVIE A SU NIÑO

"NUESTRAS ESPOSAS" SE ESTRENARA EN EL VICTORIA PASADO MAÑANA

Una trama de desavenencias conyugales, de celos, de divertidas intrigas, y de simpático sentimentalismo, es la de "Nuestras esposas", la delicada comedia Fox que estrenará el Victoria pasado mañana Domingo. Un magnífico cuadro de artistas tiene a su cargo la interpretación de esta comedia elegante y sugestiva, en la que se insinúa un drama intenso y que se desliza entre escenas de apariencia frívola: Elena Hamerstein Dorothy Phillips y Diana Miller, son las tres principales figuras femeninas.

Entre los actores, tenemos Herber Rawlinson y Roberto Cain.

"NOCHE DE JUERGA" HOY EN EL YUNGAY

Este teatro estrena hoy la divertida comedia vienesa titulada "Noche de juerga", maravillosa creación del simpático y alegre Georg Alexander. Es una chispeante película llena de situaciones divertidas y que nos da a conocer la vida nocturna y alegre de Viena en escenas que harán desternillarse de risa al más serio.

FRANKLIN

El programa se compone de la segunda función de la gran serial "El aviador misterioso". Esta función cuenta con los episodios 4, 5 y 6 en que los intérpretes hacen toda clase de intrépidas hazañas, dejándose caer de aeroplanos y emprendiendo arriesgadas persecuciones en lanchas automóviles. Terminarán las funciones de hoy con la comedia "Loco por casarse", que interpreta Tripitas.

Terraza del Santa Lucía

Como un número especial de las festividades que se celebrará este año el advenimiento de Navidad, figura la función de gala que ofrece el biógrafo que funciona en la terraza del Cerro Santa Lucía.

El biógrafo anuncia el drama de hondo sentimentalismo y suprema emoción "Pecado redentor", que interpreta magistralmente Alla Nazimova y a quien secunda admirablemente Lou Tellegen.

Esta obra es una pieza cinematográfica que está muy por encima de toda ponderación, pues desde su mismo título ya es una evocación de sentimiento y espiritualidad.

Para después de la función habrá un gran baile amenizado por la orquesta Gallardo, que ha programado un hermoso repertorio de jazz.

POLA NEGRI EN "MARIPOSA" ES EL ESPECTACULO DE HOY EN EL SETIEMBRE

La última creación de Pola Negri, "Mariposa", se repetirá en las dos funciones de hoy del Setiembre.

La bella actriz polaca hace un rol muy para sus facultades en esta Es la fascinadora irresistible causa tragedias con sus ojos. Es mujer del tipo de "Carmen".

LOS TEATROS DE MAX GLUCKSMANN

El Politeama presentará por última vez a Sally Rand en "El Relicario", la obra de ambiente español que ha sido la sensación cinematográfica de la temporada.

El República presentará nuevamente a Richard Barthelmess en la emocionante obra dramática de las pasiones de la adolescencia "Los cadetes del amor". Debutarán en combinación con el cine la tonadillera hispana La perla de Turia y el humorista El Gran Bracco.

El Electra presentará nue te la gran producción dramát la vida diaria "La mancha", q terpretan May Mac Avoy, R Colman, Marie Prevost y N Kerry.

El Atenas presenta nuevam "El Relicario", la magna cinta ricana de ambiente español qu terpretan Sally Rand y la to llera mexicana La Goya.

MAÑANA LA SALA IMPERIO ESTRENARA "AVES PASAJERAS"

EN LA MATINEE HABRA OBSEQUIO DE JUGUETES A LOS NIÑOS

La matinée de mañana en la Sala Imperio se verificará con un programa interesantísimo compuesto de "Oro de Arizona", magnífica creación de Pete Morrison y de varias comedias cómicas a cargo de los más famosos bufos de la pantalla. En esta matinée se obsequiarán los hermosos juguetes que durante estos últimos días se han estado hibiendo en el foyer del Imper

En especial y noche irá el es no de la emocionante pelícu arte titulada "Aves pasajeras", c ción de la famosa actriz dramát France Dhelia y del galán L Dalsace, quienes han realizado estupenda labor dramática en gran cinta.

«COCAINA»

La sensacional danza se bailará hoy en el Esmeralda, en la revista

¡AL TIRO!

MAÑANA ESTRENO DE

"El Huérfano"

EN LOS TEATROS

Victoria — O'Higgins — Providencia

EN FUNCIONES DE MATINEE, CON REPARTICION DE 4,000 PESOS EN JUGUETES

TERRAZA DEL CERRO SANTA LUCIA

HOY

FUNCION DE BIOGRAFO

Y

GRAN BAILE

SPLENDID
DIRECCION: MAX GLUCKSMANN
HOY Especial y Noche

Sensacional estreno de aventuras y de amor:

LA GUARIDA del TORO SALVAJE

Creación del gran actor
Fred Thomson - **$ 3.-**

República-HOY- ESPECIAL Y NOCHE
La hermosa película
"LOS CADETES DEL AMOR"
Y DEBUT de la gentil tonadillera española:
"PERLA DEL TURIA"
en compañía del humorista acróbata:
"EL GRAN BRACCO"
con su perro cantor "CUC[illegible]".

POLITEAMA y ATENAS HOY Especial y Noche **EL RELICARIO**

ESPECIAL — y — NOCHE **ELECTRA** **LA MANCHA** por MAY Mc AVOY

La mejor celebración de Noche Buena es asistir a los teatros de Aurelio Valenzuela B. y Cía. — Los mejores espectáculos

ESMERALDA
CIA. DE REVISTAS Y BATACLAN
VERMOUTH a las 6.30 **HOY** NOCHE a las 9.30
¡EXITO FEROZ Y BRUTAL!
AL TIRO
(ZAS-TRAS)
En nocturna, además, en 2.a sección
Piernas al Aire
MARTES:
ESMERALDA JAZZ

SETIEMBRE
HOY
Platea $ 2.10
Pola Negri
— en —
Mariposa
La novela de una fascinadora
MAÑANA MATINEE de PASCUA
CON REGALOS A LOS NIÑOS

BRASIL Y CARRERA
HOY
Ultimas exhibiciones
EL TREN DESENFRENADO
La película más sensacional del mundo
MAÑANA MATINEE de PASCUA
con 2,000 regalos

O'HIGGINS
—: HOY :—
SIGUE EL EXITO DE LA PEQUEÑA COMPAÑIA DE OPERETAS Y VARIEDADES
Pierrette Fiori
PEDRO URETA
HOY repetirán "LA DANZA DE LAS LIBELULAS" Y MAÑANA ESTRENARAN
El Relicario
Cine: hoy:
JUANA DE ARCO

JUANA DE ARCO
EL MONUMENTO IMPERECEDERO DEL ARTE CINEMATOGRAFICO
:: NOVELIZACION DE LA VIDA DE LA DONCELLA DE ORLEANS ::
Magna producción Paramount por Geraldina Farrar
:: 12 GRANDES ACTOS EN UNA SOLA FUNCION ::
DOMINGO SETIEMBRE CARRERA
HOY en el **O'HIGGINS**

"JUGUETES DE LAS MUJERES", DE ESTHER RALSTON Y RICHARD DIX SE ESTRENA HOY EN EL VICTORIA

Una pareja favorita de nuestro público es la que forman la bella actriz Esther Ralston y el célebre galán cómico Richard Dix. Estos dos artistas se presentarán hoy en la pantalla del Teatro Victoria en la hermosa comedia social de gran lujo, titulada "Juguetes de las mujeres". Pocas obras son tan livianas, agradables y entretenidas como ésta. Richard Dix, como siempre, hace derroche de sus portentosas facultades de galán cómico, encarnando el rol del hombre a quien dominan las mujeres obligándolo a hacer las cosas más absurdas.

La bella actriz [illegible] Ralston, mujer de formas esculturales que tiene celebridad como modelo, encarna un hermoso tipo de muchacha ingenua, soñadora, que poco a poco va transformando el corazón del hombre a quien ama.

"JUANA DE ARCO" VA HOY EN EL O'HIGGINS

"Juana de Arco", es un monumento de la cinematografía mundial. Estrenada hace diez años causó admiración. Reeditada ahora, a pesar de los enormes adelantos de la cinematografía, sigue siendo una obra admirable y hermosa.

"Juana de Arco", es la novelización de la vida de Juana la doncella guerrera, que salvó la libertad de Francia. Es el símbolo del sacrificio nunca recompensado.

Como premio de toda su abnegación tuvo la hoguera, y la mujer que hoy es venerada como santa en los altares fué condenada a muerte como herética.

Hoy se reestrena esta producción en el O'Higgins.

La segunda parte del programa será ocupada por variedades por Pierrette Fiori y Pedro Ureta.

"EL TREN DESENFRENADO" VA HOY EN LOS TEATROS BRASIL Y CARRERA

Sigue constituyendo uno de los buenos éxitos de la temporada cinematográfica la película "El tren desenfrenado", producción extraordinaria de la Universal, interpretada por Jack Daugherty, actor de excepcionales condiciones físicas y de un valor a toda prueba. Ambas cualidades las demuestra palmariamente en las escenas ultra-sensacionales de que está llena la película.

El argumento de esta obra es de índole ferroviaria. Una partida de ladrones de alto copete pretende apoderarse de un cargamento de oro enviado en un expreso. Para conseguir sus designios no vacilan en volar un puente y esperar una catástrofe inevitable que los haría dueños del oro.

Mañana se estrena "El Huérfano"

Un acontecimiento infantil de la Pascua será el estreno de mañana en la matinée de los teatros Victoria Providencia y O'Higgins, de la película infantil "El Huérfano", que ha sido editaba por la Empresa de actualidades Heraldo y filmada por los Estudios Borcosque.

Por primera vez en Chile se ha seleccionado de entre miles de niños que se presentaron al concurso, todos los actores del argumento, filmándose un tema lleno de peripecias al estilo de las series americanas y en el que abundan los actos de arrojo y energía tales como el salvamento de una niñita que va a ser atropellada por un tren, un gran match de box, etc.

"Lo que yo ví en Alemania"

UN VIAJE DE ESTUDIO Y DE PROVECHO HECHO POR UN CHILENO

"Lo que yo ví en Alemania", es una cinta movidísima llena de interés y espléndidas situaciones artísticas que el lente ha tomado con toda naturalidad y en la cual se nos revela la Alemania que deseamos conocer libre de prejuicios y de falsas interpretaciones.

Esta película hecha por un chileno, el señor Armando Rojas, que vivió 5 años en Alemania, es un documento que despierta la atención del espectador.

Se estrenará esta cinta junto con la interesante actualidad del rodeo del Monte, filmada hace pocos días y que es una visión perfecta de esta clase de justas deportivas.

Ambas películas se estrenarán próximamente en los teatros de la firma Valenzuela Basterrica y Cía.

EL SPLENDID ESTRENA MAÑANA "LA CASA DE LA JUVENTUD"

Esta sala estrenará mañana "La casa de la juventud", película que muestra todos los excesos de esta juventud de hoy día, de esta juventud que es hermana del jazz, prima del bataclán, pariente del machonismo y grande amiga del escándalo. Es esta juventud de las muchachas de hoy día que beben como un carabinero, blasfeman como un guardián, escandalizan como un clown y bailan frenéticamente como poseídas de la locura del baile y de la diversión. Ninguna de ellas quiere darse cuenta que la juventud es otra cosa, que es lo único noble, lo único bello que hay en la vida y que se va demasiado pronto. A veces a los corazones de estas muchachas que ya no tienen remedio llega la luz cegadora de un gran amor y sólo entonces, ante el problema trascendental del hombre y del matrimonio, vienen a comprender los terribles resultados de su desatino y su rivalidad.

Tal es el argumento en que está inspirada esta bella novela de una "super-flapper" de hoy día que por medio del amor, vino a ver las cosas como eran y que por medio del amor había de recibir también el más grande desengaño que puede recibir una mujer. Interpreta magistralmente este emocionante rol de muchacha ultramodernista, Jacqueline Logan, secundada por Vernon Steele, Gloria Grey y Malcolm Mac Gregor.

"BESOS QUE REDIMEN", POR LYA MARA

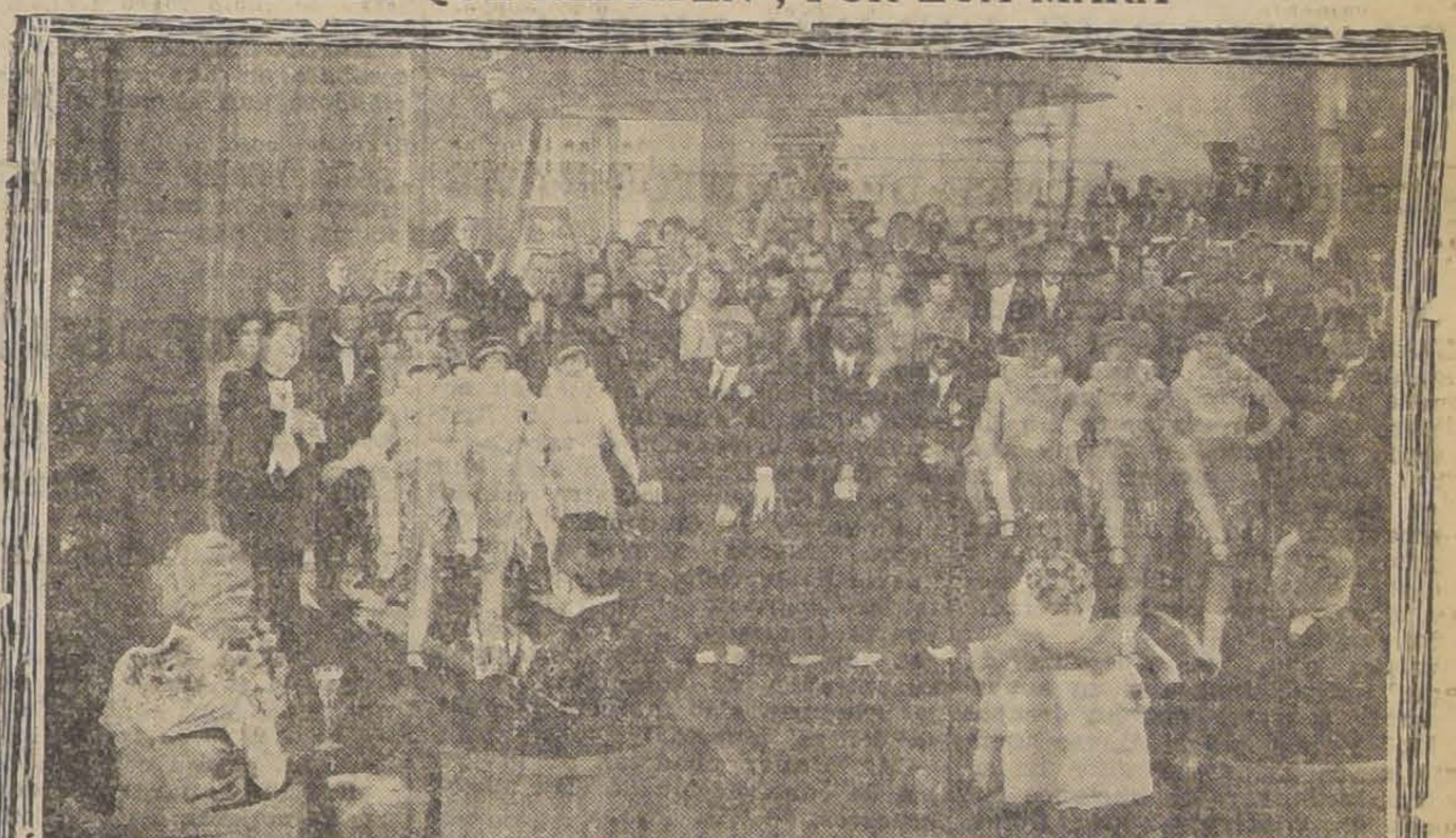

Lya Mara es una actriz que en plena juventud ha conquistado fama universal. Esta fama no se debe solamente a su belleza y a su cautivadora simpatía, pues Lya es una estrella de gran talento y de excepcional delicadeza de espíritu. Ella ha encarnado como nadie el alma frívola y alegre de la mujercita moderna y ha derrochado su alegría juvenil en multiples escenas de gran vivacidad y gracia. La más reciente y valiosa creación de Lya Mara es "Besos que redimen", película alemana de gran lujo que la Sala Imperio se encuentra próxima a estrenar.

"Besos que redimen" es una novela de amor tratada con gran novedad y emoción. En ella Lya Mara demuestra que una mujercita frívola puede llegar a ser una madre abnegada y una esposa leal, que sepa resistir con grandeza de alma los más rudos golpes del destino.

MAÑANA SE ESTRENA EN EL VICTORIA LA COMEDIA DRAMATICA FOX "FLOR DAÑADA"

El Victoria anuncia para sus funciones de mañana Sábado un interesante estreno, "Flor dañada", comedia Fox de corte social.

Una hermosa joven de aristocrático abolengo, hija de un célebre médico inglés, sigue su inclinación artística y se dedica al baile, logrando triunfar ampliamente. Durante una jira por Hungría, conoce a un extraño gitano, en cuyo campamento bohemio asiste a una fiesta típica de la tribu; Antón Rogatzy, tal es el nombre del gitano, es un maravilloso curandero por medio de la sugestión: préndase románticamente de la bella danzarina, y la sigue hasta Londres, cuando ella, víctima de un fatal accidente, sufre la dislocación de la cadera y es llevada junto a su padre para su curación: la ciencia médica agota todos sus recursos para devolverle la flexibilidad y dejarla en condiciones de continuar dedicándose a la danza, su única ilusión. Y entonces, ante la admiración de todos, el gitano enamorado y sugestionador, ejerce su magnético poder.

Las intérpretes son: Jacqueline Logan, y Lou Tellegen.

ALHAMBRA - HOY Especial y noche
Modistos y Modelos Divertida y elegante comedia

CINEMA STAR - Hoy - Especial y noche
El Encanto de un Vals

Ultima Creacion
OMEGA
Su modelo economico 1925
Elegante, solido, exacto.
Pídanlo en todas las buenas relojerías

T. INDEPENDENCIA—HOY VISPERA DE PASCUA FUNCION DOBLE **Bajo la mirada de Dios y Escobas nuevas**

MINERVA 6.30-HOY-9.30 Estreno de la regia visión dramática PARAMOUNT **NAUFRAGIO** — POR — SHIRLEY MASON | Además, en la noche, 9.30 INAUGURACION — DEL **DANCING-MINERVA** Regia iluminación. Gran orquesta Jazz-Band. Fuegos artificiales. La entrada a platea da derecho al Dancing.

AVENIDA, HOY 6.20 9.30 **LA CRUZ DE LA HUMANIDAD**

INFORMACIONES CABLEGRAFICAS DEL EXTERIOR

DE NUESTROS CORRESPONSALES ESPECIALES, VIA EASTERN Y. ALL AMERICA CABLES INC. DE "THE UNITED PRESS". — LOS ORIGINALES DE TODOS LOS CABLEGRAMAS QUE SE INSERTAN EN ESTA SECCION, ESTAN A DISPOSICION DEL PUBLICO EN ESTA IMPRENTA

El pacto panameño-americano ¿obligará a Panamá a retirarse de la Liga?

Se estima que provocará dificultades entre este país y la Sociedad de Ginebra.—En Estados Unidos no causaría sorpresa el anuncio de que Panamá abandonará la Liga después de la ratificación del Convenio

(Correspondencia cablegráfica de Morgan E. Easterling, exclusiva para "La Nación")

NUEVA YORK, 23.—La reacción provocada por el tratado panameño-estadounidense, en el que Panamá se compromete a considerarse en guerra contra los posible enemigos de los Estados Unidos, varía desde la aprobación complaciente de Italia y Gran Bretaña, hasta los pronósticos en Ginebra, de que Estados Unidos y México podrían verse envueltos en un conflicto armado.

Los diarios estadounidenses, en general, aprueban el tratado, considerándolo como necesario para la protección del Canal de Panamá, pero los órganos contrarios a la Administración y que combaten sus tendencias imperialistas, ven en el tratado una consecuencia lógica de ese imperialismo y hacen resaltar las molestias que podrá provocar para Panamá ante la Liga de las Naciones. Manifiestan además, la esperanza de que el tratado permitirá apreciar mejor a Estados Unidos la actitud de Gran Bretaña para con Egipto, Palestina y Hedjaz.

La disposición de Panamá de considerarse realmente en guerra con todo enemigo de los Estados Unidos, en lugar le limitarse, como anteriormente, a prestar a los Estados Unidos una mera ayuda pasiva, es considerada como importante, no por la cooperación militar misma que puede prestar sino por las consecuencias que semejante acuerdo puede tener en el estatuto internacional de los dos países. Todas las estrategias militares y navales de los Estados Unidos insisten en que el tratado era necesario para proteger al Canal contra la posibilidad de que pudiera caer bajo el dominio potencial de una influencia hostil y se espera que el Senado lo ratificará sin dejarse influenciar por las críticas extranjeras de que el tratado está en conflicto con los compromisos asumidos por Panamá con la Liga de las Naciones y contra las críticas de que, como lo afirma "Le Journal de Geneve" el tratado tiende a la hegemonía centro-americana.

Varios diarios estadounidenses declaran que, en el caso de no ser ratificado el tratado, las condiciones, sin embargo, serían las mismas.

El "Philadelphia Public Ledger" dice al respecto: "Los Estados Unidos se verían obligados a asumir el control de toda una área que, virtualmente, coincide con las fronteras de la República, lo que significa que co tratado o sin él, Panamá se e contraría en estado de guerra".

Los partidarios que la Liga ne en ésta, ven en el tratado esfuerzo de los Estados Uni para obligar a Panamá a re rarse de la Liga de las Nacion y, simultáneamente, reforzar influencia de los Estados Uni en la América Central, en caso un conflicto con México.

Las esferas oficiales no se p ocupan, al parecer, de las po bles consecuencias que pueda ner el tratado para Panamá sus relaciones con la Liga, y miembro del Comité de Rela nes Exteriores del Senado dijo este respecto lo siguiente: " dría tener importancia si algu pensara que la Liga signific algo, pero esto no sucede".

Se hace notar que los Esta Unidos tienen nuevamente afrontar, como en tiempo de R sevelt, una situación que no teórica, y su resultado ha una alianza militar. Sin emba no causaría sorpresa en los tados Unidos la noticia de Panamá se retirara de la L inmediatamente después de la tificación del tratado.—MORG E. EASTERLING.

BRASIL

UN COMBATE ENTRE GOBI NISTAS Y REVOLUCIONARI

MONTEVIDEO, 23.— Se a cia de la frontera brasileña ha ocurrido un combate en da de Piedras entre fuerzas derales brasileñas y revolucio rios. Estos se apoderaron del tel federal. Se esperan nu combates.—(U. P.)

Severas críticas ha merecido el tratado Panameño-Estadounidense en Europa

La prensa francesa opina que equivale a una anexión disfrazada de Panamá a Estados Unidos.—El "Deutsche Tages Zeitung", recalca la solicitud norteamericana para con sus vecinos.— Los diarios ingleses no hacen comentarios, pero en algunos artículos se dice que Estados Unidos trata de "apoderarse de Panamá"

(Correspondencia cablegráfica de Charles Mac Cann, exclusiva para "La Nación")

LONDRES 23. — Las críticas que hacen en el extranjero al Tratado Panameño-Estadounidense, son sumamente severas pero las esferas oficiales se abstienen de comentarlo.

La prensa francesa cree en la posibilidad de que la Asamblea Panameña no este dispuesta a ratificarlo, pero recuerda que hace un siglo, Panamá se separó de España mediante una llamada alianza con los Estados Unidos y agrega: "Panamá parece haber perdido toda independencia, por ilusoria que fuera, que se le había dejado, desde el convenio Hay-Bunau-Varilla. "Algunos diarios francesas llegan hasta a aventurar la opinión de que el Tratado no es sino una anexión disfrazada, recordando que en una ocasión, los Estados Unidos amenazaron abiertamente con semejante anexión.

El comentario general italiano es que Italia jamás se ha visto en conflicto de intereses con los Estados Unidos en parte alguna del mundo y que el itsmo de Panamá está demasiado lejos para poder ser un motivo de preocupaciones.

Por su parte, el "Deutsche Tages Zeitung", dice que "el Tratado demuestra cuán solícitos son los yankees para sus vecinos aliados, "y agrega que", puede esperarse que la legislatura panameña rechazaría el Tratado si tuviera una oportunidad para ello. Al parecer los catorces puntos del presidente Wilson tienen tan poca aplicación para Panamá como lo tuvieron para Alemania y no hay duda de que el principio de propia determinación tiene valor para aquellos que disponen de dólares".

Los diarios ingleses, en su mayoría, se abstienen de comentarios si bien algunos publican artículos especiales en los que se insinúa que los Estados Unidos tratan de "apoderarse de Panamá".

De fuentes oficiales y conservadores, se dice que el Tratado es algo lógico, como protección vital del Canal de Panamá y se hace notar que Gran Bretaña se vió obligada a seguir la misma política para proteger el canal de Suez.

Mientras "Le Journal de Geneve" estima que el Tratado convierte a Panamá en una colonia estado-unidense, las esferas de la Liga hacen notar que, no habiendo Panamá registrado su Alianza con los Estados Unidos en la Secretaría de la Liga, como lo estipula el Pacto, el Tratado no tiene valor alguno, desde el punto de vista de la Liga.

Los funcionarios de la Liga no pueden ver qué relación puede haber en la actitud de Guatemala, al plegarse a la Corte de La Haya, y el tratado panameño-estadounidense, que en algunas esferas es interpretada como un movimiento de parte de Guatemala para llamar la atención del tribunal internacional sobre las cuestiones pendientes en Centro-América en caso de que el desarrollo de los acontecimientos haga posible una guerra. Estiman, en cambio, que la acción de Guatemala está inspirada únicamente en su deseo de colocarse en el mismo pie que la mayoría de los otros países centro-americanos, que, como Panamá, El Salvador y Costa Rica, han adherido a la Corte, aceptando su jurisdicción obligatoria, quedando solamente fuera Nicaragua y Honduras.

En la situación actual, mientras Panamá, Guatemala, Costa Rica y El Salvador están obligados a someter a la Corte de La Haya, cualquiera diferencia legal que surja entre ellos, no podría en cambio someterse al tribunal disputa alguna con México, Estados Unidos u otros países centro-americanos, sin el consentimiento de ambas partes. — Charles M. Mac-Cann.

CUBA

PROTESTA PANAMEÑA

LA HABANA, 23.—Según las informaciones de "El País", el Ministro de Panamá visitó al Ministro de Relaciones Exteriores de Cuba, señor Ortiz, confirmando la protesta hecha por el Gobierno de Panamá por un "asunto importante que afecta a su país".

El Ministro de Panamá ha guardado la reserva más absoluta acerca de la naturaleza de la protesta.—(U. P.)

Yo no puedo dominar la situación, dice el Presidente Díaz de Nicaragua

Agrega que ha enviado un nuevo Embajador a Estados Unidos a solicitar ayuda para dominar a los insurgentes liberales.— Un destacamento de marinería norteamericana desembarcó en la boca del Río Grande.

DESEMBARCO UN DESTACAMENTO DE INFANTERIA YANQUI

WASHINGTON, 23.—(Flash).—Se anuncia que un destacamento de infantería de marina norteamericana desembarcó en la boca de Río Grande en Nicaragua.—(U. P.)

WASHINGTON, 23.—La infantería de marina desembarcada en Río Grande tiene por objeto asegurar la protección de las vidas y propiedades de ciudadanos de Estados Unidos y otros países en ese distrito, según las informaciones enviadas por el contra-almirante Latimer. No se tienen más detalles de la causa de esta operación de desembarco.—(U. P.)

DECLARACIONES DEL PRESIDENTE DIAZ

MANAGUA, 23. — El Presidente nicaragüense, señor Rodolfo Díaz declaró al corresponsal de la United Press que enviaba al ex-Ministro de Nicaragua en los Estados Unidos, doctor Alejandro César a Washington, con el propósito de "expresar al Gobierno de los Estados Unidos el deseo de los conservadores de establecer la paz, haciendo un nuevo llamado a la intervención de los Estados Unidos.

"Yo no puedo dominar la situación; la propaganda insidiosa de México de esparcir diariamente por medio de la radio y continuamente se interceptan mensajes en que se habla de los abusos de Nicaragua lo mismo que de los de Estados Unidos. El Gobierno de México trata de envenenar la mente de todos los países latino-americanos, indisponiéndolos contra nosotros porque no nos unimos a sus teorías".

Agregó que la intervención mexicana en los asuntos de Nicaragua era causa de inútiles derramamientos de sangre y que, últimamente, 50 soldados pertenecientes a las fuerzas del gobierno habían caído en una emboscada y habían sido masacrados en El Puente, cerca de Chinandega, por 300 revolucionarios, siendo que las tropas del Gobierno no tenían conocimiento de la presencia de rebeldes en esa región.—(U. P.)

CONTINUA LA LUCHA EN LAS PERLAS

MANAGUA, 23. — Continúa el combate en Las Perlas, no conociéndose aun el monto de las bajas.

Las fuerzas norteamericanas presencian la batalla, pero no participan en ella.—(U. P.)

Los bonos de la Caja Hipotecaria chilena fueron suscritos en exceso

NUEVA YORK, 23.—La firma Kuhn Loeb anuncia que la emisión de bonos oro por diez millones de dólares de la Caja Hipotecaria de Chile, se vendió inmediatamente con gran exceso de suscripciones.—(U. P.)

ITALIA

EL PROCESO POR EL ATENTADO DE BOLONIA CONTINUARA EN ROMA

BOLOGNA 23.—El general Noseta, elegido para la Corte Militar de la Prensa, ha declarado que los presuntos cómplices de Zamboni que esperan su enjuiciamiento, serán, probablemente, enviados a Roma, donde se seguirá el proceso.—(U. P.)

EL AÑO 1 SERA EL DE LA REVOLUCION FASCISTA

ROMA, 23.—El señor Mussolini ha autorizado que los documentos oficiales, circulares y boletines lleven la fecha de la revolución fascista, a partir del Año Nuevo, que será llamado año quinto.—(U. P.)

TURATI HA SIDO COLOCADO EN LA CUARTA CATEGORIA

ROMA, 23.—La Gaceta Oficial ha publicado un decreto que coloca al señor Turati, secretario general del partido fascista, en la cuarta categoría, con lo cual tiene derecho al título de Excelencia y en el protocolo figura antes que los Embajadores y Ministros.

Uno de los anfibios norteamericanos llegó a Vera Cruz

Una rotura en la bomba de aceite, obligó al "San Luis" a descender, por l cual, los demás aviones a cargo del Mayor Dargue, resolvieron contin el vuelo hoy.

UNO DE LOS AVIONES YANQUIS LLEGO A VERA CRUZ

NUEVA YORK 23.—(Flash).—Informaciones de Vera Cruz, México, anuncian que uno de los aviones de la escuadrilla norteamericana que efectúa el raid panamericano, llegó a esa ciudad a las 6.15.

SE POSTERGA LA REANUDACION DEL VUELO

TAMPICO, 23. — Los aviadores estadounidenses que hacen el viaje panamericano postergaron la continuación de su vuelo, rumbo a Veracruz, hasta mañana por la mañana.—(U. P.)

PREPARATIVOS EN GUATEMALA

GUATEMALA, 23.—Se hará una grandiosa recepción a los aviadores del vuelo panamericano. Las diversas comisiones de festejos, altos funcionarios y una gran muchedumbre se congregarán en el Campo de Marte para recibirlos.

En la noche de su llegada se les ofrecerá una gran recepción, con baile y orquesta regional de marimbas en la Legación norteamericana.

Al día siguiente habrá una excursión en automóvil al bellísimo lago de Amatitlan y también a las ruinas de la célebre e histórica capital centro-americana, Colonia. En la noche se les ofrecerá un banquete por el Gobierno. Reina enorme entusiasmo por agasajar a los huéspedes norteamericanos.—(U. P.)

HOY PARTEN HACIA VERA CRUZ LOS OTROS AVIADORES PANAMERICANOS

MEXICO, 23.—Informaciones procedentes del puerto de Vera Cruz indican que una de las máquina de los aviadores panamericanos descendió en esa localidad y que las otras parten de Tampico mañana Viernes para llegar a Vera Cruz el mismo día.—(U. P.)

EN SAN JOSE DE COSTA RICA

SAN JOSE DE COSTA RICA, 23.—El Gobierno puso a disposición del teniente aviador norteamericano Burt a varios oficiales del Ejército para preparar el recibimiento de los aviadores participan en el vuelo panam cano. El teniente Burt ha en trado inmejorable el campo aterrizaje de esta capital. Los dores llegarán el 10 de Ene serán recibidos con grandes nores.—(U. P.)

CONTRATIEMPO

TAMPICO, 23. — Todos los replanos de la escuadrilla a cana partieron a la 1.30 de la para Vera Cruz.

El "St Louis" se vió oblig descender debido a una rot la bomba de aceite.

También se vieron en la ne dad de descender el "Detroit" "San Antonio". Estas tres aéreas están a cargo del Dargue y permanecerán has ñana cuando seguirán viaje destino.

Los tres aeroplanos se en tran en el campo de Hue (U. P.)

"EL DESARME VENDRA POR EL MIEDO"

DICE EL PRESIDENTE DE ASUNTOS NAVALES YANQUIS

Los nuevos cruceros están destinados a provocarlo

WASHINGTON, 23.—El representante Mr. Butler, presidente del Comité de Asuntos Navales de la Cámara de Representantes, en un artículo publicado en "Army and Navy Journal", declara que la única esperanza de un acuerdo internacional satisfactorio sobre desarme, descansa en el miedo y que los Estados Unidos "no tienen cruceros que puedan infundir temor alguno".

Agrega que, "la esperanza de llegar amigablemente a un acuerdo sobre desarme casi ha desaparecido" y dice que el dinero adeudado a los Estados Unidos ha sido empleado por las naciones europeas en construír sus flotas, obligando así a los Estados Unidos a gastar millones de dólares en mantener sus armamentos navales. "En la cuestión de la limitación de armamentos—agrega — los Estados Unidos han sido burlados. Los representantes estadounidenses a la Convención de Ginebra fueron invitados por la puerta de servicio, y se les ha permitido regresar a casa por una puerta excusada, pero la próxima vez que asistan a una conferencia encontrarán no solamente la reja principal, sino también la puerta central abierta."

Mr. Butler apadrina el programa de construcción de diez nuevos cruceros. — (U. P.).

La prensa italiana estima que el caso Landau retarda la inteligencia franco-alemán

"La Tribuna", dice que es una expresión típica de la política de Poincaré

(Correspondencia cablegráfica de Thomas B. Morgan, exclusiva para "La Nación")

ROMA, 23. — La situación creada entre Francia y Alemania a raíz del fallo de Landau ha sido muy comentada por la prensa italiana y por los círculos políticos de esta capital.

La prensa coincide en la apreciación de que el incidente destruye todo lo hecho basta ahora para mejorar las relaciones franco-alemanas, retardando el restablecimiento de la buena inteligencia entre ambos países.

"Il Giornale d'Italia" culpa simultáneamente a Francia y a Alemania de la situación actual, diciendo que las relaciones se han complicado a causa de los excesos de los nacionalistas alemanes y también de los factores que mantienen vivo el espíritu de guerra en la política francesa, en tiempos de paz.

"La Tribuna" caracteriza el mantenimiento del veredicto de Landau por el Gobierno francés, como una expresión típicamente aviesa de la política de M. Poincaré, que contrasta con la oratoria de M. Briand. Dice que el veredicto es más brutal que el mismo incidente que lo provocó y también más que la máxima inhumanidad que se deriva del Tratado de Versalles, que M. Briand trata de humanizar.

"Il Lavoro d'Italia" dice que herr Stressemann deberá reconocer la inutilidad de los discursos pacifistas desde el momento en que el Gobierno francés pone fin a la política de concesiones que inició M. Herriot y continuó M. Briand. Termina expresando que creer en una posible inteligencia mientras ochenta mil soldados vigilan a millones de alemanes, no es sino un sueño utópico.—(Thomas B. Morgan.)

LA ACTITUD DE FRANCIA EN LA CUESTION DE LANDAU NO CAMBIARA

PARIS, 23.— El Ministerio de Relaciones ha establecido la actitud de Francia ante la agitación alemana que ha seguido a la sentencia de la Corte Marcial e Landau diciendo que, "según la ley francesa, las decisiones de las Cortes militares no son apelables y el único recurso posible sería la anulación de la decisión, siempre que se pudiera probar que los jueces obraron por prejuicio, que hubo testimonios falsos o que la decisión se obtuvo de mala fe, condiciones que no se aplican al caso de Landau. El único medio para dar satisfacción a Alemania sería perdonar a los sentenciados alemanes, pero esto es una cuestión de política interna de Francia."

El Ministerio de Relaciones hace notar que Alemania no tiene base para declarar que la sentencia de Landau es injusta o arbitraria, después de las ridículas sentencias que fueron el resultado de los procesos seguidos por bunales alemanes contra los manes culpables en la guerra, cesos que se juzgaron y sent ron por alemanes para no entr a los culpables a los aliados. cita el caso de un capitán de vío alemán, dejado en liber después de poco tiempo de p aunque estaba acusado de fuego contra botes salvavid de hundir buques hospitales.

El Ministerio de Relaciones mite que la sentencia se ha nunciado en un momento ino tuno, cuando se hacían todos esfuerzos posibles para un a camiento, pero hace notar que Corte estaba obligada a emit sentencia cuando se termi proceso.

El representante de Alem von Hoesch se entrevistó co Berthelot discutiendo la se cia. Alemania ha presentado más su protesta oficial ante la misión del Rhin.—(U. P.)

ESPAÑA

PROCESO POR EL COMPLOT DE JUNIO

HENDAYA, 23. — Se ha comunicado a los defensores de los procesados por el complot fracasado que se descubrió en Junio último, dándoseles 10 días de plazo para que presenten las ruebas al fiscal que han sido solicitadas.

A la mayoría de los procesados se les condenará, según se cree, a penas que son de 6 años y un día a 12 años.

En caso de prevalecer la petición del fiscal, perderán su carrera los militares, incluyendo en ese número a los generales Weyler y Aguilera.—(U. P.)

El Gobierno prepara una fórmula para arreglar la cuestión artillera

PAMPLONA, 23.— Durante la recepción militar ofrecida en su honor, el marqués de Estella saludó a la guarnición aludiendo a los incidentes del arma de artillería que estimularon la lealtad de los militares de Pamplona. Expresó su sentimiento ante las sanciones que ha sido obligatorio imponer a los artilleros, pero adelantó que el Gobierno prepara una fórmula especial que servirá para borrar el pasado y que satisfará al Ejército.

Dijo que la cuestión de los artilleros no se puede considerar igual a otros pronunciamientos que tuvieron reflejos políticos. Los artilleros no fueron contra el Rey, la Patria ni el Gobierno, sino que se trató de una cuestión netamente interna de esa arma. Señaló el renacimiento de la cordialidad con el arma de artillería, dando cuenta de la afectuosísima entrevista que tuvo en Victoria con el coronel comandante de la artillería de esa guarnición.—(U. P.)

Se pide a Primo de Rivera que intervenga en el problema religioso mexicano

MADRID, 23.—El marqués de Estella ha recibido un mensaje del Episcopado español, en el que se expone al Gobierno la situación de la cuestión religiosa en México, solicitando una intervención eficaz para que los religiosos mexicanos recuperen la tranquilidad perdida.

El marqués de Estella acusó recibo de su comunicación al Cardenal primado de España, diciéndole que recoge el espíritu de su escrito y lo hará llegar al Gobierno mexicano en la forma y en el tono que imponen la cordialidad de las relaciones que ligan a España con el Gobierno de México.

Ventiladores

DE 10", 12", 14 y 16", PARA CORRIENTE ALTERNA Y CONTINUA, FIJOS Y OSCILANTES

OFRECE A PRECIOS MUY CONVENIENTES EL DEPARTAMENTO DE ELECTRICIDAD

MORRISON & Co.

AHUMADA 65 — SANTIAGO

CAMISERIA BARCELONA

Puente 593 esq. Sto. Domingo

EXTRAORDINARIA REBAJA DE PRECIOS

PRECIO FIJO

DESPUES DE
JOHN
BULL
está el
paraíso

CASA

dos pisos, cal y ladrillo, muy buena, con todas comodidades, arriendo en LIRA 1219.

Tratar:

DELICIAS 835

AUTOPIANOS

Fischer, Hupfeld, Roth

Sucesora OTTO BECKER Limitada

SANTIAGO, Ahumada 113 — VALPARAISO, Condell 34

INFORMACIONES CABLEGRAFICAS DEL EXTERIOR

DE NUESTROS CORRESPONSALES ESPECIALES, VIA EASTERN Y ALL AMERICA JABLES INC. DE "THE UNITED PRESS". — LOS ORIGINALES DE TODOS LOS CABLEGRAMAS QUE SE INSERTAN EN ESTA SECCION, ESTAN A DISPOSICION DEL PUBLICO EN ESTA IMPRENTA

ESTADOS UNIDOS

Seguirá el proceso por defraudación al Gobierno

WASHINGTON, 23. — El juez Bailey, encargado del proceso contra el ex-Procurador General Doheny y contra el ex-Secretario del Interior Fall, mantuvo la acusación contra Mr. Albert Fall y contra Mr. Harry Cinclair, jefe de la firma petrolera de este nombre, acusándolos de haber conspirado para defraudar al Gobierno en la concesión de los arriendos del petróleo de Teapot-Dome. Ambos acusados declararon que no eran culpables. La decisión del juez Bailey significa que el proceso criminal instaurado por el Gobierno contra los acusados debe seguir adelante.—(U. P.)

EL MINISTRO PANAMEÑO REGRESARA

WASHINGTON, 23. — El Ministro de Panamá, señor Ricardo Alfaro ha recibido instrucciones de regresar inmediatamente a Panamá.

Ese viaje está relacionado con las actividades del tratado panameño-estadounidense y el señor Alfaro, a pesar de estar ligeramente enfermo, se dirigirá a Panamá el Sábado.—(U. P.)

EL DEPARTAMENTO DE ESTADO NO HA TOMADO DECISION SOBRE LA PETICION DE DIAZ

WASHINGTON, 23.—El Departamento de Estado ha desmentido la información que circuló en el sentido de que el Departamento de Estado motivó la partida de Chamorro de Nicaragua, tal como fué manifestado también por el senador Moses cuando solicitó en el Senado una exposición oficial acerca del estado actual de las relaciones con México y Nicaragua, lo mismo que su actitud frente a la revolución en este último país.

Al parecer, Kellogg todavía no ha tomado ninguna resolución sobre la respuesta a esta moción.

El Departamento de Estado todavía no ha evacuado ningún informe ni tomado decisión alguna respecto a la solicitud de Díaz para adquirir municiones y para contratar los servicios de una misión de oficiales militares norteamericanos para entrenar sus tropas que estaban destinadas a combatir los rebeldes reconocidos por México.—(U. P.)

El Gobierno no permite la venta de aeroplanos a México

WASHINGTON, 23.—El Departamento de Estado ha negado la petición del Gobierno de México de exportar diez aeroplanos comprados en California, según informaciones autorizadas. Los funcionarios del Departamento se niegan a declarar si esta acción indica una nueva política, según la cual los Estados Unidos se negarán a permitir embarques de armas y material que puede servir a fines militares para México. Hasta ahora se concedía permiso especial a México para estas exportaciones.—(U. P.)

BOLIVIA

DIEZ DE MEDINA REPRESENTARA A BOLIVIA EN PARAGUAY

LA PAZ, 23. — Se ha nombrado Ministro de Bolivia en el Paraguay al señor Eduardo Díez de Medina.—(U. P.)

«El Tiempo» de Lima, dice que la fórmula Kellogg es de origen araucano

Asegura que la situación actual de Chile, insostenible por la paz armada, le obliga a auspiciar una solución económica.— El Canciller brasileño declara que su país está dispuesto a cualquier sacrificio en favor de la solución del conflicto.— La prensa de Buenos Aires, justifica la actitud argentina

RENUNCIO EL EMBAJADOR DE ESTADOS UNIDOS EN BUENOS AIRES

UN EDITORIAL DE "EL TIEMPO" DE LIMA

LIMA, 23.— "El Tiempo" trata editorialmente el problema de Tacna y Arica con referencia a la última propuesta de Mr. Kellogg, bajo grandes títulos que dicen: "Se declara y demuestra que la fórmula Kellogg es de origen chileno". "El negocio de la transferencia, es un viejo proyecto araucano" "La situación actual en Chile es insostenible por la paz armada que aplasta a ese país, razón por la cual auspicia una solución económica".

A continuación dice: "La paz armada urge a Chile a resolver este problema en cualquier forma, sea por que confronta la tremenda realidad de la hora de desbarajuste económico e internacional en la cual vive Chile. El destacado político don Ismael Tocornal ha publicado un artículo que ha producido sensasión, reforzando los juicios pretéritos del eminente estadista Julio Zegers, y aboga porque el país acepte la fórmula Kellogg: si fuese posible someter hoy a un plebiscito la resolución del problema del Norte, exigiendo un pronunciamiento sobre la proposición Kellogg, como única posible, dados los antecedentes que se conocen, estoy seguro de que el veredicto sería ampliamente favorable".

En otro acápie bajo el subtítulo de "Venta de Tacna y Arica" dice que este proyecto era acariciado por los araucanos y agrega: 'Entrevistado el ex-Ministro de Hacienda, señor Lautaro Rozas, dijo, textualmente: "Sé de personas que muchos años antes de que se empezara a agitar este problema, ya hablaban de la venta de Tacna y Arica a Bolivia como solución práctica y perfectamente factible. Por esto no me causó sorpresa la proposición, máxime sabiendo que muchos de nuestros hombres de Gobierno pensaban en igual forma, aunque nunca se resolvieron a hacer declaraciones públicas sobre el particular".—(U. P.)

RENUNCIA DEL EMBAJADOR YANQUI EN ARGENTINA

WASHINGTON, 23.— El Embajador de los Estados Unidos en la República Argentina, Mr. Jay presentó la renuncia de su cargo, no sabiéndose hasta ahora cuál ha sido la causa de su determinación.

Esta renuncia ha causado gran sorpresa y, hasta ahora, no ha sido aceptada por el Departamento de Estado.—(U. P.)

UN DESMENTIDO BOLIVIANO

LA PAZ, 23.—El Ministro de Relaciones publicará mañana el siguiente comunicado oficial en los diarios locales:

"Habiéndose publicado la noticia de que el Ministerio de Relaciones ha recibido alguna comunicación proveniente de la Legación del Perú, respecto a los puntos de vista del Gobierno del Perú sobre el memorándum del Departamento de Estado de Estados Unidos, fechado el 1.o de Diciembre, este despacho hace constar que no ha recibido ninguna comunicación de ese Gobierno.

tenido el telegrama publicado por "El Diario" de esta ciudad con fecha 21 de Diciembre y como originario de Washington, es completamente inexacto, como originario de Washingtong, es completamente inexactor, como lo declaró autorizadamente la Cancillería del Perú a la United Press".—(U. P.)

LA POSICION ARGENTINA

BUENOS AIRES, 23.—Refiriéndose a la cuestión del Pacífico, el diario "La Nación" dice que es sabido que los señores Alvear y Gallardo coinciden en la actitud asumida desde el principio del conflicto y han seguido la política internacional en el convencimiento invariable de que debían ajustarse los trámites de la negociación dentro de la norma siguiente: Hecha la insinuación a la Argentina, Uruguay y Brasil, para que propiciaran amistosamente la propuesta Kellogg, el Presidente Alvear manifestó que juzgaba que no era conveniente ni necesaria y que sólo podría llegarse a ella previa la solicitud de las partes en litigio, de común acuerdo, a los tres países de Uruguay, Brasil y Argentina. Para concretar aún más esta opinión, la Cancillería consultó a las dos cancillerías y tanto el Brasil como el Uruguay se apresuraron a manifestar concordancia absoluta con la opinión argentina.

"La Razón" agrega que la República Argentina mantiene la prescindencia en el conflicto y que desea ardientemente la paz del continente y que sólo intervendría en el caso de ser solicitada su participación por todas las partes que intervienen en el conflicto.—(U. P.)

DECLARACIONES DEL CANCILLER BRASILEÑO

RIO DE JANEIRO, 23. — Entrevistado el Ministro de Relaciones Exteriores, señor Mangabeira, sobre la insinuación de intervención que se habría hecho a Argentina, Brasil y Uruguay para que esas cancillerías propiciaran la última fórmula de Kellogg, —declaró: "Nada más existe ya de esta tramitación; el episodio ha terminado. El Ministro de Relaciones de la República Argentina, doctor Gallardo, ha manifestado que el Gobierno de ese país se mantendrá en amistosa expectativa y parece que esa información refleja la conclusión del entendimiento habido entre varias cancillerías."

El señor Mangabeira esclareció el concepto de "amistosa expectativa" al decir que no significaba indiferencia por el espinoso problema que tan hondamente perturba la vida de los pueblos hermanos del Pacífico. "Al contrario, dijo, el Brasil, como seguramente todos los demás pueblos de Sur América, se preocupa vivamente de la controversia que ensombrece periódicamente el horizonte de fraternidad continental". Agregó que anhelaba ver llegar el día en que los adversarios se estrechen las manos en una conciliación definitiva.

"El Brasil desearía contribuir mediante cualquier sacrificio a la solución del viejo pleito, y justamente por ese ferviente deseo ha declinado la honrosa invitación, juzgando que servirá mejor a los intereses de una verdadera y leal reconciliación al dominar su natural impaciencia. La intervención en la hora presente podría ser interpretada contrariamente a una sincera buena voluntad para contribuir a la solución del problema. Juzga el Brasil que absteniéndose de desprestigiar, en una gestión muy problemática, la voz fraternal de los países más estrechamente ligados a los litigantes, se ha atendido mejor los anhelos de América, que precipitándose a ofrecer los buenos oficios ignorándose cómo serán recibidos por todos los interesados."

Terminó diciendo que confirmaba la declaración de Gallardo en el sentido de que la Argentina, Brasil y Uruguay, sólo intervendrían en el caso de una solicitud directa de Chile, Perú y Bolivia.

ACTIVIDADES DEPORTIVAS MUNDIALES

DESCALIFICACION DE JUGADORES

GUAYAQUIL, 23.—La Federación Suramericana de Football ha cablegrafiado descalificando al team que juega en Costa Rica, manteniendo que algunos de sus jugadores no son miembros de la Federación.—(U. P.)

SE BATIO EL RECORD MUNDIAL DE ALTURA

SESTO CALENDE, 23.—El aviador Sandro Passaleva, piloteando un hidroplano "Siad", ha batido el record mundial de altura, alcanzando a 5,930 metros de elevación con una carga de 500 kilogramos. El record anterior era de 4,545 metros, alcanzado por un aviador francés.—(U. P.)

RAYO DERROTO A VIENEZ

BUENOS AIRES, 23.—El español Luis Rayo derrotó esta noche al campeón europeo de peso liviano, Lucien Vienez, de nacionalidad francesa, por puntos en un encuentro a doce rounds.—(U. P.)

UZCUDUM FUE ARRESTADO

LA HABANA, 23.—El boxeador Paolino Uzcudum ha sido arrestado a raíz de una discusión con el redactor deportivo de "El País", quien, encontrándose cerca de él observó: "Uzcudum no es gran cosa como boxeador". El pugilista, que lo oyó, se le fué encima pidiéndole explicaciones, pero el redactor se hizo rápidamente a un lado y llamó a la policía, haciendo detener a Paolino.

La Corte Correccional decidirá mañana el caso.—(U. P.)

Ghandy estudiará con los universitarios chinos un programa de resistencia

El hijo de Sun-Yat-Sen, recomienda boycotear los productos ingleses

PARIS, 23. — El profesor Joseph Washington Hall, de la Universidad de Washington, después de pasar ocho meses en la China y en la India, donde desempeñó primeramente las funciones de director de los asuntos externos de Wu Pei-fu, visitando después a Ghandi, predijo la próxima colaboración entre Ghandi y los nacionalistas chinos, unidos en una cruzada contra la civilización occidental.

"Ghandi me dijo—declaró—que iba a China invitado por los estudiantes de ese país, para estudiar un programa común de resistencia", agregando que la cultura oriental llegaría a ser la predominante en el mundo.

Manifestó que los hindúes no experimentaban odio contra los ingleses pero que se quejaban de que Gran Bretaña sacaba anualmente mil quinientos millones de dólares del país. Insinuó que la situación política de la India empeoraría el año próximo e indicó la intención de reanudar la política de no-cooperación y de desobediencia civil.

Mr. Hall restó importancia a la cuantía de la ayuda de Rusia a los nacionalistas chinos: "Solamente les dan un poco de dinero y algunas armas, pero también les dan pieles que los chinos venden, empleando su producto para fines de propaganda".—(U. P.)

SHANGHAI, 23. —Informan de Hankow que el hijo de Sun-Yat-Sen, Sunfo, dirigiéndose a una concurrencia de 3,500 personas, declaró que "los ingleses son nuestros enemigos y su representante aquí, Mr. Lampson tiene palabras dulces pero el corazón agrio".

Abogó por el boycott completo de todo producto inglés, agregando que ya se habían hecho arreglos con la India, para que hubiera un levantamiento a una señal convenida, arrojando fuera a los británicos y destronando al Rey Jorge como Esperador.—(U. P.)

INFORMACIONES COMERCIALES E INDUSTRIALES

LA LIBRA ESTERLINA

LONDRES, 25.—La libra esterlina se cotizó hoy en monedas extranjeras a los precios siguientes:

Estados Unidos, 4.85 3|8 dólares; Francia, 122.17 1|2 francos; Bélgica, 34.89 belgas; Alemania, 20.36 1|2 marcos oro; Finlandia, 192 9|16 marcos; Austria, 34.37 chelines austriacos; Holanda, 12.13 3|16 florines; Italia, 108 3|16 liras; Suiza, 25.05 1|8 francos; Suecia, 18.15 coronas. Noruega, 19.29 1|2 coronas; Dinamarca, 18.21 coronas; España, 31.83 1|2 pesetas. El yen se cotizó a razón de 24 3|32 peniques; el peso oro argentino a 46 9|16 peniques; la libra sobre Praga a 163 13|16 y el escudo portugués, a 2 17|32.—(U. P.)

METALES

LONDRES, 23.—Los metales indicados se cotizaron como sigue: Cobre Standard, al contado, tonelada: £ 57.16.3; estaño Standard, al contado, tonelada, 302.17.6; zinc extranjero, tonelada, 32.1 1|2; plomo extranjero, tonelada, 29.5.7 1|2; plata, contra entrega, onza troy, 24 11|16; tungsteno, £ 0.17.12 1|2; Mercurio, botella 24 onzas, 0.17.7 1|2.—(U. P.)

NUEVA YORK, 23.—Los metales se cotizaron como sigue:

Estaño, 67.25 centavos oro por libra; cobre, 12.60 centavos oro por libra.—(U. P.)

CAUCHO

LONDRES, 23.—El caucho standard se cotizó a £ 0.1.6 15|16 por lámina.—(U. P.)

AZUCAR

NUEVA YORK, 23.—El azúcar en bruto se cotizó como sigue: 3.22 centavos oro por libra para Diciembre; 3.19 centavos oro por libra para Enero; 3.24 centavos oro por libra para Marzo.—(U. P.)

CUEROS

CHICAGO, 23—Los cueros de frigoríficos se cotizaron hoy como sigue:

Novillos del país, pesados, 15 1|2; de Texas, pesados, 14 1|2. marcados, 14 1|2; de vacas, marcados, 12 1|2; del interior, de vaquillas y novillos, 14 1|2; de vacas, pesados, 10 1|2; de vacas, 11 1|2; de terneros, 18 1|2; de becerro, 18.—(U. P.)

CARNE

CHICAGO, 23.—La carne de vacuno se cotizó como sigue:

De primera clase, de 15 a 18 centavos oro por libra; de segunda clase, de 1 a 15 1|2 centavos oro por libra.—(U. P.)

CHICAGO, 23.—La carne de ternera se cotizó de 17 a 19 centavos oro por libra.—(U. P.)

CHICAGO, 23.—La carne de cerdo se cotizó a 13.65 centavos oro por libra.—(U. P.)

LINAZA

CHICAGO, 23.—La linaza se cotizó como sigue:

2.17 1|2 centavos oro por libra para Diciembre; 2.17 1|2 centavos oro por libra para Enero.—(U. P.)

GANADO

CHICAGO, 23.—Los animales en pie se cotizaron como sigue:

Novillos: 13.50 centavos oro por libra; terneros, 13.00 centavos oro por libra; terneras, 12.25 centavos oro por libra.—(U. P.)

CEREALES

CHICAGO, 23.—Los cereales se cotizaron como sigue, por bushel:

Trigo, para Diciembre, 1.40 1|8; para Enero, 1.40 1|2.

Maíz, para Diciembre, 0.73 1|4; para Enero, 0.81 3|4.

Avena, para Diciembre, 0.46 1|4; para Enero, 0.50.—(U. P.)

ALGODON

NUEVA YORK, 23.—El algodón se cotizó como sigue:

13.05 centavos oro por libra para Diciembre; 12.37 centavos oro por libra para Enero; 12.62 centavos oro por libra para Marzo; 12.84 centavos oro por libra para Mayo; 13.02 centavos oro por libra para Junio; 13.22 centavos oro por libra para Agosto.—(U. P.)

LIVERPOOL, 23.—El algodón se cotizó como sigue:

6.57 peniques por libra para Diciembre; 6.66 peniques por libra para Enero; 6.79 peniques por libra para Marzo; 6.91 peniques por libra para Mayo; 7.00 peniques por libra para Junio. Se hicieron transacciones por 5,000 fardos.—(U. P.)

CAMBIOS

NUEVA YORK, 23.—Hoy se fijaron los siguientes cambios con los países que se indican:

Inglaterra, 4.84 5|16 dólares por libra; Francia, 3.96 centavos oro por franco. Italia, 4.48 centavos oro por lira; Bélgica, 13.91 centavos oro por belga; Suiza, 19.34 centavos oro por franco; Alemania, 23.83 centavos oro por marco; España, 15.24 centavos oro por peseta; Yugoslavia, 1.70 centavos oro por dinar; Argentina, 41.43 centavos oro por peso; Chile, 12.18 centavos oro por peso; Japón, 48.75 centavos oro por yen; Perú, 3.57 dólares por libra peruana; Brasil, 11.87 centavos oro por milreis; Suecia, 26.73 centavos oro por corona; Noruega, 25.14 centavos oro por corona. Dinamarca, 26.63 centavos oro por corona; Austria, 14.125 centavos oro por corona; Portugal, 5.20 centavos oro por escudo.—(U. P.)

NOTICIAS BREVES DEL CABLE

VIENA, 23.—**Informaciones oficiales de Sofía dicen que una explosión de gas produjo serios perjuicios** en la estación del ferrocarril central, hiriendo al jefe de estación y a varios empleados. Se ignora si la explosión fué accidental o internacional.—(U. P.)

GOTENBURGO, 23. — **Hay veinte vapores apresados por el hielo** cerca de Vaebersbarg en el lago Vaebern.—(U. P.)

ROMA, 23.—Llegó, procedente de Turín, el Príncipe Heredero que viene a pasar las fiestas de Pascua y Año Nuevo con la familia real.—(U. P.)

ROMA, 23.—**El cardenal Mistrangelo ofició una tradicional ceremonia fúnebre** con la mayor solemnidad en la abadía de Vía Proconsoli, en honor del "Gran Barón", marqués Hugo de Toscana, mencionado por el Dante.—(U. P.)

BARCELONA, 23. — **En el Campo Español se jugó una partida de football** a beneficio de los damnificados de Cuba, entre dos seleccionados en que participaban los mejores jugadores catalanes, entre ellos Zamora y Piera. El partido fué arbitrado por Samitier, terminando en un empate a dos goals por lado.—(U. P.)

RESULTADOS DE LA LOTERIA ARGENTINA

BUENOS AIRES 23.—En el sorteo de la Lotería de Navidad, el billete N.o 26,320 fué premiado con 2.000,000, y se halla en poder del Dr. Félix Fiandra, sub-tesorero de la Caja de Conversión, quien repartió diez vigésimos entre miembros de su familia.

A pesar de las medidas adoptadas por la administración de la Lotería, los especuladores desarrollaron sus actividades fácilmente, llegando a cotizarse el vigésimo a 22 pesos, siendo el precio verdadero 12.60.—(U. P.)

BUENOS AIRES, 23.—En el tiraje de la Lotería de Navidad, salieron premiados con el primer premio de dos millones de nacionales el número 26,320; con el segundo premio de 500,000 nacionales, el número 13,906; con el tercer premio de 400,000 nacionales, el número 26,119 y con el cuarto premio de 300,000 nacionales, el número 9,640.—(U. P.)

ESTE ES EL MEJOR REGALO

Y no sólo para sus niños, sino que para toda su familia. Un regalo que no perderá su valor y que hará recordar la noche de Navidad todos los días del año.

Ofrecemos a Ud. los espléndidos instrumentos musicales fabricados por

THE AUTOPIANO

hermosos en apariencia, finos en construcción y ricos en sonido; sin embargo a un precio bajo y a pagar con muchas facilidades.

ALMACENES DE MUSICA Y PIANOS
Carlos Doggenweiler
Santiago: Arturo Prat 166 — Valparaíso: Esmeralda 107

EL REGALO ETERNO

EL REGALO SUPREMO

EL CONGRESO DE ALCALDES SE EFECTUARA LOS DIAS 10, 11 Y 12 DE ENERO

En la tarde de ayer se reunió el comité compuesto por los Alcaldes de las comunas de Ñuñoa, Quinta Normal, Colina y Santiago —designado por las Municipalidades de la provincia de Santiago— para que tenga a su cargo la preparación de los trabajos del Congreso de Alcaldes que se verificará en esta capital.

A esta sesión se incorporó don Luis A. Meza Torres, que fué nombrado Secretario General de los trabajos, por el Comité Organizador que preside el Alcalde de Temuco, don Eduardo Solano Illánes.

Desde luego, y según lo manifestado por el Comité Organizador, se tomó el acuerdo de fijar los días 10, 11 y 12 de Enero próximo para la celebración de las sesiones del Congreso, las que se verificarán en el Salón de Honor de la Universidad de Chile bajo la presidencia del Ministro del Interior.

Para los efectos de los gastos, que en esos casos se imponen, el Comité Organizador ha fijado las cuotas en ciento, cincuenta y treinta pesos para las Municipalidades de cabeceras de provincias, de cabeceras de departamentos y de comunas rurales, respectivamente, y de treinta pesos para los particulares que se adhieran, a fin de que tengan derecho a recibir los trabajos que el Congreso publique.

A este Congreso en que se tratarán asuntos de gran interés que atañen al gobierno local, se ha invitado especialmente a los señores Emilio Bello Codecido, Moisés Lazo de la Vega y Federico Puga Borne, a fin de que aborden materias de derecho municipal y otras que se refieren al desarrollo de los servicios de las comunas.

POR LA MONEDA

Ayer se entrevistaron con el Ministro de Hacienda los señores Ismael Tocornal, Joaquín Figueroa y J. Matte. En esta reunión las citadas personas, a nombre de la Beneficencia, solicitaron el pronto despacho de las leyes que autorizan fondos para la institución.

—El Ministerio de Relaciones Exteriores ha solicitado del Ministerio de Hacienda se adopten las medidas del caso a fin de deliberar de derechos de exportación la bencina que se ha enviado de los Estados Unidos para las máquinas que practican el raid Panamericano.

—Fueron recibidos ayer en audiencia, los señores Tito Lisoni, José da, los señores Tito Lizoni, José Maza, Aurelio Valenzuela, Miguel Letelier y Arturo Prat.

ASOCIACION NACIONAL DE EMPLEADOS FERROVIARIOS

En sesión celebrada extraordinariamente ayer por el Directorio de la Asociación Ferroviaria de la II Zona, se aprobó por unanimidad el siguiente voto:

"La Asociación de Empleados Ferroviarios de la II Zona en conocimiento de la situación creada con motivo de los informes evacuados por el Director interino de la Caja de Retiros de los Ferrocarriles del Estado y miembro, además, de la comisión investigadora nombrada para esclarecer la existencia de las irregularidades cometidas en dicha institución por su anterior dirección, y, considerando:

Que de la actitud del Gobierno ante los informes evacuados por el señor Morandé en su carácter de Director de la Caja, trascritos tanto al señor Ministro de Ferrocarriles como a S. E. el Presidente de la República, se desprende que no se ha dado la verdadera importancia a los hechos a que esos informes se refieren, ni se ha tomado medida alguna que indique el ánimo de sancionar las irregularidades denunciadas ni menos responsabilizar a sus autores;

Que basándose en cuestiones de simple trámite se ha mantenido sin resolver la situación producida, olvidando que los imponentes tienen derecho para exigir en resguardo de sus intereses la inmediata reorganización de la Caja con elementos que les inspiren confianza;

ACUERDA:

1.o) Manifestar que la labor investigadora y de organización de los servicios de la Caja desarrollada por el señor Arturo Morandé le merece su mayor aplauso y confianza;

2.o) Manifestar que existen cargos fundados contra la Dirección anterior de la Caja que obligan a adoptar una inmediata resolución gubernativa;

3.o) Pedir al Supremo Gobierno ponga fin a esta situación en el más breve plazo y si así no se resuelva obtener la publicación de los informes del Director interino de la Caja y en caso que proceda auspiciar una presentación de los imponentes a la justicia ordinaria".

La Asociación de Empresarios de Autobuses Ñuñoa

Avisa al público que desde hoy las góndolas sólo llegarán hasta la Plaza de Ñuñoa, debido a que se ha empezado con toda actividad la pavimentación.

Hace presente tanto al público de Ñuñoa como al de San Isidro, que la Asociación ha acordado el horario de partida, teniendo autobuses cada tres minutos en cualquier punto de recorrido.

Además, se va a dejar el número suficiente de góndolas en el servicio nocturno, partiendo la última de la Plaza de Armas a la 1 P. M.

Con fecha 15 de Diciembre ha elegido el siguiente directorio:

Presidente, señor Francisco Orrego.

Secretario, señor Enrique Gilbert.

Tesorero, señor Enrique Espinoza.

Delegado ante la Central, señor Luis A. Gauthier.

El Lunes 20 se citó a sesión y el presidente dió lectura al programa de trabajo elaborado por la mesa, mereciendo de parte de los señores empresarios entusiastas aplausos.

Todos estuvieron de acuerdo en ayudar al señor presidente en su programa, haciendo votos porque sea lo más pronto posible una realidad, ya que con ello se beneficia directamente al público.

La salud del Emperador del Japón

El boletín oficial publicado en la mañana del 23, dice lo siguiente sobre la enfermedad de S. M. el Emperador:

"Durmió bien anoche tranquilamente, pero el pulso y la respiración se observan algunas veces variables y la pulsación es algo débil.

CULTO

LA ACADEMIA DEL CLERO TERMINO SUS LABORES DE 1926

Con la reunión plena que celebró esta corporación en la tarde de ayer, en la Universidad Católica.

Asistieron numerosos miembros del clero secular y regular.

En este acto el prebístero señor Bernardo Abarzúa disertó sobre el literato italiano Papini.

El señor Francisco Donoso habló sobre literatura moderna.

La Academia del Clero entrará en receso y no se reunirá hasta Marzo del año próximo.

REGRESAN NUMEROSOS OBISPOS A SUS DIOCESIS

Durante el día de ayer regresaron los Obispos de Aconcagua, Rancagua, Talca, Concepción y Temuco.

Como se sabe, éstos prelados asistieron a la III Conferencia Episcopal que se celebró en Santiago.

Los demás prelados lo harán en el curso de la semana y otros a principios de la entrante.

El Vicario Apostólico de Tarapacá, Monseñor Labbé Márquez, no partirá al Norte hasta mediados de Enero y una vez que lleguen las bulas pontificias.

NOTICIAS BREVES DEL CABLE

WASHINGTON, 23.—**La vista del proceso contra Mr. Fall y Mr. Sinclair** quedó fijada para el 2 de Febrero próximo.—(U. P.)

SAN JOSE DE COSTA RICA, 23.—**Se aprobó definitivamente el empréstito de ocho millones** de dólares.—(U. P.)

SAN JOSE DE COSTA RICA, 23.—**Se hacen grandes preparativos para las fiestas cívicas anuales** que empiezan el 29 de Diciembre.—(U. P.)

GUAYAQUIL, 23.—**Las últimas informaciones anuncian que se han sentido fortísimos temblores** entre los días 17 y 18 en la frontera de Colombia. La aldea de Cariosana está completamente destruída. Las erupciones continúan, pero han disminuído en intensidad.—(U. P.)

GUAYAQUIL, 23.—**De Nueva York dicen que Mr. Kemmerer se ha declarado bien impresionado en las condiciones** financieras del Ecuador y con sus expectativas para el futuro.—(U. P.)

GUAYAQUIL, 23.—**El cambio se fijó hoy a 4.55.**—(U. P.)

EL EMPERADOR DEL JAPON PASA POR LA CUARTA CRISIS DE SU ENFERMEDAD

HAYAMA 23.—El boletín médico entregado a las 11.20 de la noche dice que el Emperador tiene 101.48 Farenheit de temperatura, con 122 pulsaciones y 32 aspiraciones; el corazón se debilita; la expectoración es difícil y aumentan los desgarros.—(U. P.)

HAYAMA, 23. — El estado del Emperador se ha hecho nuevamente crítico anunciándose que a las 7.20 de la tarde ha entrado en una cuarta crisis. Los miembros de la familia real y los altos funcionarios se han reunido apresuradamente cerca del ilustre enfermo.—(U. P.)

Pan de Pascua

¿Por qué todo el mundo compra el pan-de Pascua donde Ramis Clar?

—— POR ALGO SERA ——

El mejor REGALO

Una Batería Jazz Band
PARA NIÑO

Acabamos de recibir a precios bajísimos

Casa César Rau-Ahumada 31

INFORMACIONES DEL INTERIOR

(DE NUESTRO CORRESPONSAL)

ATACAMA

UN COMERCIANTE DECLARADO EN QUIEBRA ES ARRESTADO

(De nuestro corresp. por telégrafo)

COPIAPO, 23.—El juzgado de letras de Chañaral, servido por el señor Urbano Marín Rojas, declaró en quiebra al comerciante León Kraunik, ordenando la ocupación de sus bienes y el arresto del fallido.—Villagrán.

SOBRE EL JUZGADO DE CHAÑARAL PESA UNA RECARGADA LABOR

(De nuestro corresp. por telégrafo)

COPIAPO, 23.—El juzgado de letras de Chañaral es el que tiene un mayor movimiento entre todos los de la jurisdicción de la Corte de Apelaciones.

En el presente año han ingresado 421 sumarios nuevos y 2,395 causas civiles; se han fallado 410 procesos criminales, 132 causas por infracción a la ley de alcoholes y 3,205 causas verbales; y se han tramitado 399 exhortos de otros tribunales.

Para atender este movimiento sólo se cuenta con un empleado, advirtiéndose que en este departamento no hay promotor fiscal, defensor de menores, procurador ni receptor.

El mismo recargo existe con respecto a la policía, que no cuenta nada más que con 30 guardianes para atender a las órdenes judiciales y a la seguridad y orden de la población.—Villagrán.

COQUIMBO

NOTICIAS DIVERSAS DE OVALLE

(De nuestro corresp. por telégrafo)

OVALLE, 23.—**El Sábado pereció ahogado**, en el río Atascadero, el joven de este pueblo, señor Oscar Canihuante.

—**El acto de clausura del año escolar** en la Escuela Profesional, revistió especial interés y la exposición de labores evidenció la tesonera labor desarrollada por la directora.

—**Ha asumido la tenencia de carabineros** el oficial señor Sady Mascalla.

—**Un desrrielamiento** en la bajada de los Cerrillos sufrió el tren excursionista a Tongoy, debido al pésimo estado de la línea.—**Molina.**

LAS FIESTAS DE PASCUA EN COQUIMBO

(De nuestro corresponsal, por telégrafo)

COQUIMBO, 23.—La Alcaldía repartirá juguetes y golosinas a los niños pobres, verificándose el reparto en la plaza de juegos infantiles, donde los niños subirán gratis al carrousel que se inaugurará la misma noche.

A las fiestas que se efectuarán el 25, entre las cuales figura el concurso hípico, asistirán visitantes de la región, para cuyo efecto correrán trenes especiales desde La Serena y Coquimbo.—**(Rivera).**

ACONCAGUA

UN HOMICIDIO EN SAN FELIPE

(De nuestro corresponsal, por telégrafo)

SAN FELIPE. — En una riña entre varios individuos, suscitada en la calle Santo Domingo esquina de Salinas,, salieron heridos Tomás Lazcano y Víctor Sazo.

Los hechores tan pronto se dieron cuenta de la gravedad de los hechos emprendieron la fuga, procediéndose en seguida al traslado de los heridos al Hospital para sus primeras curaciones, pero las heridas recibidas por Lazcano eran de tanta gravedad que dejó de existir al día siguiente.

Las investigaciones fueron encomendadas al agente primero señor Maturana, secundado por el agente Vargas, quienes después de una inteligente labor, aprehendieron a los criminales, que resultaron ser Desiderio Pizarro y Manuel González Flores, los que fueron puestos a disposición del Juzgado. El causante de las heridas recibidas por Lazcano y Flores, es Pizarro.

Pascua Policial. — Siguen con mucho entusiasmo los preparativos para la celebración de la Pascua del Guardián, que se llevará a cabo el día 26 del actual. Tanto el comercio como los particulares han acudido al llamado, contribuyendo con su óbolo para este objeto. — **(Dinamarca).**

CAUTIN

SE CREE QUE EL INCENDIO DE GALVARINO FUE INTENCIONAL

(De nuestro corresponsal, por telégrafo)

LAUTARO, 23.—Regresó de Galvarino el Juez Letrado de este departamento, después de haber tomado numerosas declaraciones a personas que fueron previamente citadas a declarar ante el Tribunal en el proceso a que ha dado lugar el último incendio.

Entre la mayoría de los habitantes domina la creencia de que este siniestro ha sido intencional.

El fuego en una hora y cuarto consumió el edificio de la Municipalidad, perdiéndose la parte más importante del archivo y las casas particulares de los señores Juan Cerda y Herminio Miranda.

Entrevistado por el corresponsal, el Gobernador ha declarado que pedirá el envío de un inspector de Tesorerías Fiscales, para que a la brevedad posible practique una visita a la Tesorería de Galvarino.

El Subdelegado, don Raimundo Aedo, mantiene una constante comunicación con el Gobernador, señor Becker, para imponerlo del curso de las investigaciones.—**(De la Fuente).**

LA VOZ DE LAS PROVINCIAS

"EL FERROCARRIL", de Arica, se refiere a la construcción de un Ferrocarril de Iquique a Oruro; expresa que la idea no es nueva y la apoya con decidido interés.

"LA MAÑANA", de Talca, comenta editorialmente el próximo Congreso de Alcaldes y examina las materias primordiales que habrá de tratar.

"EL DIA", de Chillán, se refiere desde sus columnas editoriales a la reconstrucción de la Asistencia Pública de Chillán y aplaude con entusiasmo tal realidad.

"LA DISCUSION", de Chillán, se ocupa de las reparaciones escolares y llama la atención de las autoridades respectivas hacia su urgente necesidad y realización.

"EL SUR", de Concepción, examina detenidamente el memorial presentado al Ministerio de Hacienda por el Comité de Tesoreros Fiscales, es de la República que— en su concepto— tiende a dos conceptos primordiales de una misma finalidad: mayor rendimiento de las rentas que debe percibir el Estado y expedición para el cobro de las contribuciones.

"LA PATRIA", de Concepción, comenta editorialmente el cambio de la persona del Ministro de Justicia e Instrucción Pública y formula sus esperanzas porque el nuevo Ministro—que supone desligado de toda vinculación política— habrá de abordar el problema de la reforma de la enseñanza, colocándola en condiciones que respondan al verdadero interés nacional.

LINARES

UN DESTERRADO BRASILEÑO EN LINARES

(De nuestro corresp. por telégrafo)

LINARES, 23.—Ha llegado a esta ciudad el señor Jerónimo Puyol F., uno de los desterrados brasileños por la revolución en el Estado de San Pablo.

El señor Puyol viene acompañado de otros que actuaron como soldados y seguirá viaje mañana al Norte.—**Espinosa.**

LOS TRES MESES ULTIMOS SE ESTA PAGANDO A LOS EMPLEADOS

(De nuestro corresp. por telégrafo)

LINARES, 23.—Las eliminatorias del campeonato de tennis continuaron hoy en las canchas de la Alameda y de la Escuela de Artillería. Las finales se efectuarán el Domingo próximo.

—Hoy se inició el pago a los empleados públicos, correspondientes a los meses de Octubre, Noviembre y Diciembre.

Estos servidores quedarán mañana totalmente pagados.—**Espinosa.**

TALCA

—**Monederos falsos** han hecho su irrupción en esta ciudad, haciendo circular monedas falsas de todos los tipos.

—**El jefe de la cuarta zona policial**, don Arturo Fermandois, ha sido trasladado a Valdivia.

—**Los tranvías de Talca**, por defectos de la línea, saltan de ella en la calle 2 Sur.

—**La tonadillera La Chilenita** debutará hoy en el Teatro Palet.

MAGALLANES

EL 31 SE INICIARA LA FIESTA DE LA PRIMAVERA EN PUNTA ARENAS

(De nuestro corresponsal, por telégrafo)

PUNTA ARENAS 23. — El Comité Organizador de las Fiestas de la Primavera, en reunión de anoche, designó a las siguientes señoritas para que formen la Corte de Amor: Adela Bonifetti, Mercedes Riesco, Ana Volmer, Ester Swart, Matilde Alvarez, Militda Dimitri y Teresa Doberti.

El baile en honor de la reina y demás damas de la corte, se efectuará en la noche del 31 del presente en el Teatro Municipal, corso de flores en la noche de Enero.

Los preparativos para la bufa están ya casi termina ella promete revestir buen porciones. — (Alvarez).

NOTICIAS DIVERSAS DE PUNTA ARENAS

(De nuestro corresponsal, por telégrafo)

PUNTA ARENAS, 23.—Procedente de Londres ayer fondeó el vapor inglés "Elder Branch". Sale esta noche con destino a Valparaíso.

—De Buenos Aires llegó el vapor "Llanquihue", que siguió viaje mismo.

—El Comité de Fiestas de Pr vera aprobó el programa def fijándose los días 30 y 31 rriente y 1 y 2 de Enero pró

—Ayer fué clausurado el so de afiches, saliendo premia de los tres que se presenta (Alvarez).

CONCEPCION

—**Una cancha de pica de gallos y** de rayuela, en que se vendía licor y se jugaba al monte, fué allanada en la calle Las Heras.

—**El Club de Turismo del Sur** cooperará al programa de la Sociedad Agrícola del Sur.

—**En forma regular y definitiva** quedará establecido el servicio de góndolas entre Concepción y Talcahuano.

—**Activamente se prosiguen los preparativos** para la Convención de Contribuyentes que se verificará en Concepción en el mes de Abril próximo.

ARAUCO

VICENTE MILLAN ARRATE

ARAUCO. — En forma inesperada, ha dejado de existir en esta ciudad, el joven Vicente Millán Arrate, vinculado a numerosas familias provincia y esta capital.

Muere el joven Millán a años, cuando se esperaban tos de su talento, habiéndose trado un alumno aventajado y zado. Su prematuro fallecimiento constituído una pérdida dolorosa ra los suyos.

—**Cuatro robos** se han en los ya tristes y abandonados cales escolares, que han solitarios con motivo de las ciones.

—**Médico inspector escolar** plente se ha designado al Alarcón de la Peña, mientras manece en Santiago el titular Aníbal Carrillo.

—**El mecánico Pedro** dió muerte disparándose en micilio de la calle Prieto, de revólver.

¡ESTA NOCHE ES «NOCHE BUENA»!

Esta noche celebra el país las tradicionales festividades de Noche Buena. Para esta oportunidad se han confeccionado numerosos y interesantes programas, que se desarrollarán con el entusiasmo y la alegría que caracterizan a estas fiestas.

ENTRE LOS PROFESORES

Mañana, a las 5 de la tarde, se dará comienzo, en el Hogar Social, un baile que la Agrupación ofrecerá a los miembros del magisterio y a sus familias. Habrá una buena orquesta.

LA VELADA CULTURAL DE LA UECH

Esta institución celebrará la Pascua con el siguiente programa: el Cuadro Artístico pondrá en escena la comedia "Pulmonía doble". A continuación seguirá un baile de amanecida.

LOS EMPLEADOS DE CORREOS Y TELEGRAFOS

celebrarán estas festividades con un programa que se desarrollará en el Club. Se repartirán premios, habrá rifas, obsequios de objetos artísticos y se efectuará un baile.

VISITA A LAS IGLESIAS

Habrá durante la tarde y noche de hoy, con motivo de la iniciación de la gran Novena del Niño Jesús.

Los distintos templos de la capital lucen especiales adornos para el día del nacimiento de Jesús.

El rosario se iniciará a las 8 de la noche y en seguida los fieles podrán visitar los templos.

LAS MISAS DE NOCHE BUENA

Empezarán a la media noche y serán cantadas con toda solemnidad.

De acuerdo con los rituales religiosos, habrá sermón breve.

Los fieles podrán recibir la comunión.

LOS OBSEQUIOS AL NIÑO DIOS

Han sido numerosos. Chiquitines de todas las clases sociales han acudido acompañados de sus mayores a depositar una ofrenda al Niño Jesús. Debido a esto los "pesebres" que se han levantado dentro de las iglesias lucen gran número de juguetes, luminarias, etc., etc.

EN PROVINCIAS

Como lo decimos en el comienzo de esta información, en las diversas ciudades del país se desarrollarán interesante programas de festividades, con que se celebrará la Pascua. En la sección respectiva insertamos el detalle de estas fiestas.

EN LA ALAMEDA

Esta noche, que es Noche Buena, la Alameda adquirirá su aspecto tradicional, con sus ventas y sus vendedores que son criollos hasta en las voces con que anuncian sus pintorescas mercancías. Pero ésto, sucederá sólo en la Alameda cercana a la Estación Central, pues hacia la parte Este, que ha sido transformada, la Municipalidad no ha permitido la instalación de ventas.

LAS FIESTAS DE BENEFICENCIA

Organizadas por diversas sociedades, tendrán lugar en la Quinta Normal, en el Club de Tennis Santiago, en el Parque Cousiño. En esos sitios, se servirán cenas y habrá diversos números de diversiones.

EN LAS INSTITUCIONES OBRERAS

Figuran a la cabeza, por su entusiasmo en hacer los preparativos, las sociedades mutualistas, las que todos los años reunen a sus miembros y a las respectivas familias, a fin de disfrutar de algunas horas de alegría. En sus programas se consignan, especialmente, baile y reparticiones de juguetes a los niños de los socios.

LOS NIÑOS QUE LEEN TENDRAN SU PASCUA

Esta se efectuará hoy en la tarde, en la Biblioteca Nacional, organizada por la Sección Infantil de ese establecimiento.

Se han juntado numerosos juguetes, que serán distribuídos entre los pequeños lectores. Además, ha surgido entre estos mismos niños, la idea de obsequiar parte de esas diversiones a los asilados de la Casa de Huérfanos.

Las personas que deseen cooperar al éxito de la Pascua de los niños, que leen, deberán enviar sus obsequios cuanto antes.

LA FIESTA DE LOS NIÑOS POBRES

La ha organizado el Bando de Piedad y se efectuará mañana, en el Parque Forestal. Para esta ocasión se han inscrito 800 niños, los que serán festejados por los miembros de la institución, quienes repartirán paquetes con ropa y juguetes. Las personas que hayan inscrito sus niños, deberán reunirse a las 9 de la mañana frente al Palacio de Bellas Artes.

A las 4 de la tarde, el Bando de Piedad realizará una fiesta en el Hospital Arriarán, en obsequio de los asilados del establecimiento. Concurrirá la Banda del Cazadores.

LA PASCUA POLICIAL

Tendrá lugar mañana a las 9 A. M., en el Stadium.

Se ha construído en el centro del recinto, un kiosko para cada comisaría, en donde se repartirán juguetes, ropa de vestir, dulces y refrescos a las familias de los guardianes de las respectivas unidades. Un kiosko igual a los anteriores tendrá también la Sección de Seguridad.

Además, se sortearán entre las familias, 8 máquinas de coser, y se efectuará un concurso hípico, en el que participarán jinetes de todas las comisarías. Amenizará los diversos actos, el Orfeón de Policía.

El Director General de Policías y otros altos jefes de la institución, concurrirán a esta fiesta.

LA PASCUA EN LA Y. M. C

Para mañana, a las 4.30, un té concierto. El gimnas ampliamente adornado para sión. Alrededor de un gran Pascua, estarán diseminadas sas.

En el acto de concierto parte la señorita Lidia profesora del Conservatorio quien cantará una romanza; ñorita concertista Marta cará al piano y el señor Solivelli hará algunos núm humorismo.

LA PASCUA POLICIAL

SE CELEBRARA MAÑANA EN EL ESTADIO, A LAS 9

El Cuerpo Policial celebrará la Pascua en el Stadium, mañana Sábado, a las 9 A. M.

Como en años anteriores, se construirá en el recinto del Sta kiosko por cada comisaría, teriales que le han sido pro dos por la Prefectura.

En cada kiosko, se repart guetes, ropa de vestir, dulce frescos a las familias de la ría correspondiente.

La Sección de Seguridad rá también un kiosko, igual repartición a las fa su personal.

Esta repartición se efectu 9 de la mañana.

En el mismo Stadium P hará la entrega de 8 má coser a las familias fav un sorteo que se efectu

También se llevará a cabo curso hípico policial en marán parte jinetes de comisarías y de la Sección ridad.

Amenizará los diversos este programa, el Orfeón P

El Director General de Coronel señor Blanche y de la institución y de cada ría, se hallarán presentes lebración de la Pascua Poli

El programa dará comien 9 de la mañana.

Se nos dice que se prepar números para darle mayor dad a esta fiesta.

LA PASCUA Y AÑO NUEVO DE LAS PROVINCIAS

EN LOS ANGELES se prepara una Noche Veneciana para el Año Nuevo, con fines de beneficencia.

EN CONCEPCION se efectuará en el Liceo Elvira Urrutia, un baile y una kermesse de Navidad, que se efectuará esta noche

"El Día de los Niños", se celebrará en la noche de hoy en la Escuela Elemental N.o 10, de **CONCEPCION.**

"Una Noche Azul" celebrará esta noche la ciudad de **TALCA**, en los jardines y parques de la Sociedad La Igualdad. El Intendente y Alcalde han hecho las invitaciones.

La más bella de las niñas y el más feo de los hombres, serán elegidos por un Comité de Periodistas.

"La Pascua Policial, en **TALCA**, adquirirá brillantes proporciones.

Una brillante Fiesta de Navidad se prepara asimismo en la cancha de Tennis, ubicada al lado del Hotel **TALCA.**

"El Diario Austral", de **TEMUCO**, ofrecerá hoy dos funciones de gala gratis, en los Teatros Tepper y Temuco.

Una kermesse de caridad efectuará la sociedad de **TEMUCO**, en la noche de hoy y en la del Año Nuevo, a beneficio de la Gota de Leche y del Dispensario Público.

Otro baile-kermesse se efectuará en **TEMUCO** el 1.o de Enero, a beneficio de la 4.a Compañía de Bomberos.

"La Pascua Policial", de **CHILLAN**, alcanzará un extraordinario brillo y se efectuará en el local del propio Cuartel.

La Brigada de Rovers Scouts de **VALDIVIA** "Lord Cochrane", celebrará la Fiesta de Navidad. Se regalarán juguetes y dulces a los niños pobres.

Con brillo extraordinario se celebrará hoy en **VALDIVIA**, "La Pascua del Soldado", en el Regimiento Caupolicán.

Esta fiesta simpática ha sido organizada gracias a la iniciativa del Comandante del Regimiento, don Roberto Ramírez y ella ha despertado en todo Valdivia un entusiasmo inusitado.

Un baile de Pascua se efectuará en **SAN FELIPE**, en la Sociedad La Unión, en la noche de hoy.

Una Corrida de Vacas será el complemento del programa en **SAN FELIPE.** Ella se efectuará en el Corral Chile, de la calle Ahumada y ha despertado extraordinario entusiasmo en toda la provincia.

En la Plaza de Armas de **CURICO**, ayer y hoy se desarrolla una kermesse grandiosa, en beneficio del Asilo de la Infancia.

El Año Nuevo y la Pascua, serán fiestas colosales del **"ANGOL TENNIS CLUB".**

Una función de gala en el Teatro de **LA SERENA** y un festival de bandas y un baile en la Plaza de Armas, serán el programa de Pascua, en la noche de hoy.

En **CONSTITUCION**, la Noche de Navidad será celebrada brillantemente en la Plaza de Armas.

En **SAN ANTONIO**, en el Jockey Club, los Bomberos de Llo-Lleo celebraron un baile de Pascua.

Hoy se efectuarán en el Puerto, en el Paseo Bella Mar, "La Pascua Popular", organizada por la Cruz Roja y el Cuerpo de Bomberos.

EDUCACION

LA CATEDRA DE ESTADISTICA DE LA UNIVERSIDAD DE CHILE

ES OFRECIDA AL MINISTRO DE HACIENDA, DON ALBERTO EDWARDS

En la tarde de ayer se entrevistó con el Ministro de Hacienda el Decano de la Facultad de Leyes, don Arturo Alessandri Rodríguez.

En esta entrevista, el señor Alessandri ofreció al señor Edwards a nombre de la Dirección de la Universidad, la cátedra de Estadística.

Según se nos informó, el señor Edwards habría quedado de contestar este ofrecimiento.

Las escuelas internacionales por correspondencia

Con motivo de la reciente fiesta que realizaron las Escuelas Internacionales de Enseñanza por Correspondencia, efectuada en el Salón de Honor de la Universidad de Chile, y en la cual se procedió a la entrega de los diplomas a los alumnos graduados este año, hemos creído oportuno entrevistar a su Director General en Chile, señor Teodoro Arancibia, a fin de informar a nuestros lectores de las actividades y desarrollo de esta institución de enseñanza técnica.

—Como ustedes observarán —nos dice el señor Arancibia—las Escuelas alcanzan cada día mayores éxitos debido todo a la practicidad de su instrucción y a la seriedad de sus procedimientos.

Este año, gracias a la gentileza del señor Rector, hemos organizado nuestra fiesta en la casa universitaria, donde una selecta concurrencia tuvo oportunidad de conocer la calidad de los estudiantes de estas Escuelas, los que en su mayoría son hombres de trabajo.

Para mí—nos agrega—como Director de ellas en el país, me fué muy grato que estos diplomas fuesen entregados a los alumnos de manos del señor Intendente Municipal y del señor Director General de Ferrocarriles.

Nuestra institución celebró el 16 de Octubre último su 35 aniversario, y durante este tiempo se han matriculado en ellas sobre tres millones seiscientos mil alumnos. En Chile, en un lapso de quince años, han ingresado más de diez mil y en la actualidad tenemos tres mil estudiantes activos.

Esta labor la hemos desarrollado en cooperación con los Ferrocarriles del Estado, de la Armada Nacional, de la Compañía Chilena de Electricidad y de muchas otras instituciones donde han sido reconocidas nuestras Escuelas por parte de los jefes, como entidad capaz de preparar técnicamente a su personal. Estamos, pues, satisfechos de la labor desarrollada.

Estimamos que cuanto se haga en el país en bien del fomento de la enseñanza técnica, es una obra que nos conduce a independizarnos del extranjerismo. Tenemos anotados casos en que nuestros graduados han reemplazado con ventajas a técnicos contratados especialmente. Esto significa que ya se empieza a reconocer el mérito de los técnicos chilenos y de ahí la razón por qué que las Escuelas buscan siempre el reconocimiento por parte de los jefes de la industria y de los directores de las grandes empresas, la importancia que tiene esta clase de instrucción.

Al brindarme ustedes esta oportunidad, quiero aprovecharla para felicitar a los alumnos graduados este año, a quienes deseo que los conocimientos adquiridos les sirvan para cimentar la base de un gran porvenir.

Instituto nocturno San Ignacio

Mañana Sábado 25, a las 2.30 P. M. en punto, se realizará la solemne distribución de premios y diplomas en este plantel de educación, la que debió verificarse el Domingo 19 ppdo., y que se suspendió por motivo de las festividades carmelitanas.

SORTEO PARA OPTAR AL BACHILLERATO EN HUMANIDADES.— Hoy, a las dos y media de la tarde, se verificará el sorteo para optar al grado de Bachiller en Humanidades.

No compre juguetes en el Centro

Compre directamente en la Fábrica **LA ALEMANA.** Hay **AUTOS, AEROPLANOS**, etc. Precios bajísimos.

HUEMUL 1284, CASI ESQUINA SANTIAGO

EXPOSICION DE LA JUNTA EJECUTIVA DE LA ASOCIACION DE PROFESORES DE CHILE

En su última sesión la Junta Ejecutiva de este organismo acordó hacer la siguiente declaración, en presencia del incidente del profesor Troncoso:

"Las incidencias promovidas en el Consejo de Educación Primaria por el consejero señor Domingo Tocornal Matte, con motivo de algunas publicaciones hechas en "Nuevos Rumbos" por algunos compañeros nuestros, han tenido como corolario una exposición que dicho consejero ha publicado en uno de los diarios de Santiago. No vamos a refutar tal documento, sino que queremos hacer un breve comentario que sirva a la vez de afirmación de nuestro pensamiento frente a estos asuntos.

Empezaremos manifestando que las declaraciones hechas en el seno del Consejo por el señor Tocornal Matte, se refieren a dos aspectos fundamentales: su labor en pro de la enseñanza primaria y el concepto que él sostiene sobre el principio de autoridad y la libertad de opinar de los maestros. No aparece en la exposición un sólo hecho que revele que el señor consejero haya propiciado alguna medida tendiente a mejorar el servicio educacional, a defender la situación económica del Magisterio, ni siquiera a resguardar la dignidad de la docencia, ni tenemos noticias de alguna actitud o iniciativas suyas a objeto de cualquiera de los fines apuntados. Muy por el contrario, apuntalando un concepto de autoridad que ya es anacrónico y feble, se ve en la exposición la diligencia y tesón gastados por el señor Tocornal Matte, en fiscalizar y perseguir las actividades de los profesores que él considera subversivos y peligrosos. Así tenemos que él fué el principal empujador de las medidas injustas que tomó el Consejo el año pasado contra profesores de Valparaíso. Tenemos, además, que él ha sido quien con insistencia ha pedido medidas de separación para los compañeros Troncoso y Díaz Casanueva, a raíz de sendos artículos publicados por estos compañeros y que él ha considerado ofensivos para las autoridades.

Es necesario dejar establecido que el derecho de opinar es inalienable, y que es más sagrado este derecho cuando lo ejercitan los maestros. La mutilación de él es signo de autoritarismo, impropio de un Gobierno democrático. Y conste que la petición de medidas disciplinarias no es atribución de ninguno de los consejeros, sino del Director General del Servicio, y que el señor Tocornal Matte con su actitud, ha invadido atribuciones que le son vedadas.

La Junta Ejecutiva, que es el organismo relacionador de los maestros organizados, ha querido hacer estos comentarios, para decir, una vez más, que este incidente es sólo un aspecto del divorcio que existe entre las autoridades del servicio que defienden un principio de autoridad en desuso, y el gremio de maestros mal comprendido que afirma hoy, con más convicción que nunca, su bello y realizable ideal de la organización funcional de la enseñanza.

CONVENCION GENERAL DE TALCA

En vista de las facilidades de transporte y de los problemas importantes a discutirse, las agrupaciones siguen eligiendo los delegados que han de representarlo en dicho torneo, a inaugurarse el 2 de Enero próximo.

ASAMBLEA DEL PROXIMO DOMINGO

Conforme a lo acordado por la Junta Ejecutiva, se celebrará el Domingo próximo en un teatro que se avisará oportunamente, una asamblea con participación de los organismos obreros y de empleados adheridos en la campaña común contra las respectivas Cajas de Retiro.

Por parte de la Asociación, hablará Eliodoro Domínguez, sobre organización funcional de la enseñanza.

Sesión. — El próximo Sábado, a las 9 y media A. M., sesionará la Junta Ejecutiva.

EL NUEVO DIRECTORIO DE LA SOCIEDAD NACIONAL DE PROFESORES

Ayer se reunió la asamblea general de delegados y procedió entre otras materias a la elección de Directorio que quedó constituído en la siguiente forma:

Presidente, don Pedro Aguirre Cerda.

Vice-Presidente, don Manuel Guzmán Maturana.

Secretarios, señores Carlos Stuardo y José del C. Gutiérrez.

Tesorero, señor Horacio Arce.

Directores, señores Guillermo Labarca, Víctor M. Valenzuela, Max Olivares, Manuel Elgueta, Eliseo Otaiza, Aristóteles Berlendis, Domingo Fuentes, Juan N. Durán, Jorge Brañes, Señora Amelia Arenas de Elgueta, señora Hayra Guerrero de Somerville, señorita Carmela Silva, señora Rosa de Jacques, Eduardo Castro,, César Bunster, Luis Galecio, Manuel Aguilera, Julio Zúñiga.

A continuación la Asamblea tomó los siguientes acuerdos:

1.o Nombrar directores honorarios a los consocios señores Luis Galdámez y Manuel 2.o Arancibia.

2.o Designar una comisión formada por la señora Rosa de Jacques y señores Carlos Atienza, Eduardo Castro, Max Olivares, Luis Galecio, Jorge Brañes y Julio Zúñiga, para que feliciten al señor Ramón Montero por su designación para el cargo de Ministro de Justicia e Instrucción Pública.

3.o Dar un voto de aplauso por su labor a la comisión designada por el Gobierno para la reorganización de los Servicios de la Caja de Empleados Públicos y Periodistas.

EN LA ACADEMIA DE HUMANIDADES.— El Martes 21, a las 9.30 P. M., se verificó en este colegio un solemne acto literario-musical como término del año escolar y en el que se hizo la proclamación de premios a los alumnos que se han distinguido en el presente año.

El amplio y elegante salón de honor del establecimiento se hizo estrecho para la numerosa y distinguida concurrencia.

El acto, además, estaba dedicado a la Virgen del Carmen, como homenaje del colegio en el año de su proclamación como Reina de Chile.

El programa se desarrolló en todas sus partes, llamando la atención el discurso de despedida del colegio del alumno de sexto año, señor Estanislao León, los coros ejecutados por los alumnos y por distinguidos artistas.

DESPUES DE

JOHN BULL

ni una palabra más

EL HOMENAJE DEL DOMINGO PROXIMO A LOS BENEFACTORES DEL LICEO NOCTURNO "PRESIDENTE BALMACEDA"

Una de las fiestas que tendrá finalidades verdaderamente educativas, será la que el Domingo llevará a efecto, a las 10 A. M., en el Teatro Setiembre, el Liceo Nocturno Gratuito "Presidente Balmaceda", en donde se discernirá diplomas a los benefactores que sostienen este establecimiento.

La fiesta será presidida por el Ministro de Instrucción Pública y también asistirán el Rector de la Universidad y el Director General de Educación Primaria. Han sido invitadas altas personalidades sociales y políticas.

Además de la banda del Regimiento Cazadores, tomarán parte las señoritas Elena Moreno y Al-

LA FIESTA DE ANOCHE EN EL INSTITUTO INGLES

Anoche se efectuó en este establecimiento, la fiesta en la cual anualmente se procede a la repartición de premios a los alumnos distinguidos de los diversos cursos.

Asistieron especialmente invitados el Embajador de los Estados Unidos, Excmo. señor Miller Collieir, el Visitador de Escuelas Normales y numerosas otras personalidades. Después de algunos literarios musicales, se pro la repartición de premios a los nos.

Damos a continuación la los primeros alumnos de c de los 6 años de humanidad Don Ramón Alonso, don Court, Don Jorge González, né Oliva Illanes, don Alfre to y don Eduardo Soto.

da Cuadra, los señores Orlando de la Vega, Emmanuel Martínez y el poeta don Oscar Lanas.

Comité pro-homenaje a don Juan N. Espejo

En la tarde del Lunes último, a la hora acostumbrada, se reunió el Comité de Ex-Alumnos del Instituto Nacional, encargado de honrar la memoria del Rector señor Espejo.

Se acordó llamar a concurso para la confección de un busto del recordado educador y encargar a la mesa directiva la redacción de las bases respectivas.

El Comité celebrará hoy, a las siete P. M., una nueva reunión, cuyo objeto principal es el de acordar las bases definitivas del concurso mencionado.

En cuanto a la fecha de la inauguración de este monumento y a su colocación, ya hubo acuerdo en el sentido de erigirlo en uno de los patios del establecimiento y de inaugurarlo en el próximo aniversario de la fundación del Instituto Nacional.

El Comité ha seguido recibiendo numerosas adhesiones y con especial complacencia ha recibido la del ex-Presidente de la República, don Arturo Alessandri Palma, las de todos sus hijos, educados en este colegio, y la del Director General de Sanidad, don Lucas Sierra.

Damos a continuación parte de las nuevas erogaciones recibidas, las que sumadas a las anteriores, arrojan hasta ahora un total de $ 13,340.50:

Señores Lucas Sierra, $ 150; Arturo Alessandri Palma, $ 100; Arturo Alessandri Rodríguez, 100 pesos; Hernán Alessandri R., 50 pesos; Eduardo Alessandri R., $ 50; Arturo Matte Larraín, $ 100; Guillermo Gandarillas M., $ 50; Fernando Fonck, $ 50; Humberto Parada, $ 30; Enrique Parraguez, $ 100, y Abraham Pérez, $ 100.

Citación.— Se cita al Comité a una reunión que se celebrará hoy, a las siete P. M., en el Instituto Nacional.

CONVENCION DE TALCA.—Cítase a sesión a los delegados de esta Agrupación para el Lunes próximo, a las 5 P. M., con el objeto de seguir el estudio de la tabla que se tratará en esta junta.

Se advierte que el presidente está autorizado por la última blea para borrar de la lista de vencionales a los que no estas reuniones.

EN LA ESCUELA NOCTURNA FERMIN VIVACETA se efec tenoche la repartición de mios a los alumnos de este cimiento que sostiene la de Artesanos La Unión por de más de 55 años.

A este acto asistió el Em argentino, Dr. Manuel quien hizo entrega del Pre bajada Argentina, al mejor no que se había distinguido comportamiento, aprovecham conducta y asistencia, dura año escolar que terminó, agraciado con este premio el no señor Olegario Yáñez.

EN LA ESCUELA DEL PA NATO DE SANTA FILOME efectuará hoy, a las 9.30 P. repartición de premios de los nos de este establecimiento.

Se ha preparado un inter programa literario musical.

Terminada la parte artíst media noche, el capellán, pr señor Carlos Casanueva, dir misa de Noche Buena.

LA EXPOSICION DE LA VERSIDAD CATOLICA de los bajos ejecutados por los alum Arquitectura, ha sido muy v por el público.

La bondad de las obras exhiben ha sido justamente ciada por los visitantes.

Esta exposición continúa y puede ser visitada en las hábiles.

LA JUNTA COMUNAL INSTRUCCION DE ÑUÑOA Y LA POLI

Don Francisco de B. Eche miembro de la Junta Comu Instrucción de Ñuñoa y uno redactores de este diario, ha do a exponernos que ayer, cunstancias que se dirigía a de dicha Junta en la Escuel perior de Hombres, fué dete bitrariamente por el guardi dro Fuentes, de la 13.a com quien lo trató en forma des dida.

Nos agregó el señor Eche que la Policía presta una mu casa colaboración a las labore dicha Junta para obligar a los dres de familia a cumplir co Ley de Instrucción Obligatoria

De desear sería que la auto correspondiente interviniera que en la 13.a comisaría, por lajamiento de su personal, no van a repetirse los hechos bo nosos del año 1921.

«Los Tiempos» inicia su programa de Fiestas de Navidad ofreciendo en los 32 más importantes cines santiaguinos matinees gratuitas a los niños

Las víctimas del accidente en el Mineral de El Teniente

Con motivo de los variados comentarios que se han hecho a raíz del accidente ocurrido hace poco en el mineral "El Teniente", la Dirección General del Trabajo, empeñada como siempre en constatar las causas de estas catástrofes, ha solicitado al Gerente de dicho mineral, los antecedentes de lo ocurrido últimamente.

Según ellos, el accidente se debió a una explosión que se produjo en un pequeño depósito de fulminantes, por causas hasta ahora desconocidas, pues, no ha sido por falta de previsión ni seguridad, sólo se presume que ello se deba a un contacto de aire con las materias inflamables.

Las víctimas del accidente son: Héctor Montecinos Barrientos, Arturo Carvajal Tabilo, naturales de Santiago; Jorge Araya Flores, natural de Curicó; Manuel Ayala Peña, Ramón Arévalo Arévalo, naturales de Rancagua; Morris Kidall, natural de Noruega; Germán Sagredo Barriga, natural de Concepción; Oscar Mardones Alvarez, natural de Bulnes.

Los cadáveres de los obreros Sagredo, Mardones y Carvajal aún no han sido encontrados, pero se trabaja activamente por ubicarlos.

La colecta de hoy a favor de los escolares

La Junta de Beneficencia Escolar realizará hoy su colecta anual que es uno de los recursos de que se vale para reunir los fondos que necesita para cumplir su programa de protección al escolar pobre y enfermizo.

Las Cocinas, los Roperos y las Colonias Escolares permanentes y de vacaciones que mantiene en Peñaflor, Quilpué, Viña del Mar y San José de Maipo, son obras que nadie puede desconocer. La institución tenderá su mano hoy en demanda de la ayuda del público, ofreciendo el emblema de la patria, de esta patria que espera su porvenir de la salud y honradez de las generaciones de mañana.

El Director Auxiliar de Sanidad

El doctor, señor Altamirano regresará a esta capital en los primeros días de Enero próximo, después de efectuar una visita de inspección a las provincias de Aconcagua y Valparaíso.

El señor Altamirano se encuentra actualmente visitando los diversos servicios sanitarios de la provincia de Valparaíso, habiendo inspeccionado ya las ciudades de Limache, Quillota y Valparaíso.

Sobre estas visitas, el Director Auxiliar elevará un informe a la Dirección General.

HOY A MEDIODIA VOLARAN EL TENIENTE MONTECINOS Y FIGUEROA, REPARTIENDO VOLANTES DE INVITACION A LAS FIESTAS. — LOS TEATROS Y LOS PROGRAMAS QUE PRESENTARAN HOY EN LAS MATINEES INFANTILES.— EL FESTIVAL AEREO DE MAÑANA EN EL PARQUE COUSIÑO. — LOS PILOTOS QUE TOMARAN PARTE Y LAS MAQUINAS QUE USARAN.— LA ANDES FILM TOMARA UNA PELICULA DE TODAS LAS FIESTAS

La feliz iniciativa de la redacción teatral de "Los Tiempos" de ofrecer a los niños de Santiago una matinée gratuita en los principales cines de Santiago, este año, segundo que se realiza, promete alcanzar proporciones no imaginadas por nadie.

El año pasado en 22 teatros que se efectuó esta matinée gratuita, asistieron más de cincuenta mil niños, que gozaron la proyección del magnífico material cinematográfico como con las valientes y arriesgadas evoluciones aéreas efectuadas por los pilotos militares capitán Marcial Arredondo y teniente Carlos Montecinos.

La experiencia adquirida el año pasado nos hizo pensar que este año podíamos ofrecer a los niños de Santiago un programa aún más interesante y que pusiera una nota de color y de brillo al pobrísimo programa de festejos elabogado por nuestras autoridades locales.

Con este fin un comité, compuesto por el director de "Los Tiempos", don Aníbal Jara Letelier, de don Víctor Arredondo Cortés y de los aviadores teniente Carlos Montecinos y Clodomiro Figueroa, se ha encargado de organizar las fiesta.

Este comité ha trabajado con gran actividad y ha elaborado el siguiente programa de festejos a los niños:

Hoy, a las doce, vuelos de fantasía por los aviadores teniente Carlos Montecinos, en un Vickers 350 HP. y Clodomiro Figueroa en un Spad de 220 HP., quienes, además, lanzarán volantes de invitación a las matinées cinematográficas.

A la 1.30 P. M., matinée gratuita en el Esmeralda.

A las 3 P. M. matinées gratuitas en los cines más importantes de Santiago y cuya lista damos en un carnet especial.

Sábado, a las 11 A. M., gran festival aeronáutico en el Parque Cousiño, por los maestros de pilotos militares capitanes R. Sáenz, José Jara, Julio Maldonado y Emilio Brandenberg; teniente Carlos Montecinos y Clodomiro Figueroa.

Estos pilotos se presentarán en una bandada combinada que llevará como vértices a los dos Vickers de los capitanes Maldonado y Jara y en las alas a los aviones de caza de los capitanes Sáenz y Brandenberg y tenientes Montecinos y Figueroa.

Esta fiesta aérea, que será absolutamente gratuita, y que junto con proporcionar un espectáculo de gran belleza deportiva a toda la ciudad, lleva como finalidad la de difundir en los niños y en todos los habitantes el "espíritu del aire" o sea el cariño por la aviación.

LAS CASAS IMPORTADORAS DE PELICULAS QUE NOS HAN OFRECIDO MATERIAL

En las funciones de hoy de los cines el material cinematográfico nos ha sido galantemente facilitado por las más prestigiosas firmas alquiladoras, desprendimiento que habla muy en alto de los sentimientos altruistas que los anima.

A continuación damos una lista de las firmas que han cooperado con nosotros:

Chilean Cinema con las siguientes películas para sus cinco teatros: Besos y Dólores, La Banda del Barrio, Campanero de la Aldea, Quemazón, La Venganza del Lobezno, La Hora Fatal, Los dos Extremos, Tomadura de Pelo, Amor y Venganza y Cosasa de Humos.

Max Glücksmann, material cómico para sus cinco teatros.

Aurelio Valenzuela B. y Cía., material para sus cinco teatros.

Fox Film Corp.: El Terco, Adelante Malacara, El Trono de la Codicia y La Montaña del Trueno.

Artistas Unidos: La Pequeña Anita Rooney, La Hija del Circo y Justicia Salvaje.

New York Splendid: La Novela de un Joven Millonario y Borrasca de Primavera.

Corsortium Cine de Chile: Sin Familia.

..Juan Silva: Genovena de Brabante.

Italo Chilena: La Novela de un Grumete, El Intrépido Rápido y Programa Cómico.

Paramount: Peter Pan y varias cómicas.

LAS VOLACIONES DE MAÑANA EN EL PARQUE

A una bella exhibición de alta acrobacia asistirá mañana nuestro público en el Parque Cousiño y que será presentada por cinco ases de la aviación militar y el popular Clodomiro Figueroa.

La presentación aérea se iba a hacer en la tarde, pero por efectuarse una fiesta religiosa se efectuará a las once de la mañana, presentándose un escuadrón de aviones de caza y de combate.

Este escuadrón hará toda clase de pruebas que sirvan para estimular la afición entre los niños y pueblo en general, por las actividades aeronáuticas.

La escuadrilla se presentará en la siguiente forma:

Capitán Julio Maldonado, avión Vickers de combate, 350 HP.

Capitán José Jara, avión Vickers de combate, 350 HP.

Capitán R. Sáenz, avión Bristol de acrobacia, 130 H. P.

Teniente Carlos Montecinos, avión Bristol deq acrobacia, 130 HP.

Aviador Clodomiro Figueroa, avión Spada, de combate, 220 HP.

LA PERSONALIDAD DE LOS PILOTOS MILITARES Y CIVILES

La Escuela de Aeronáutica Militar, gracias a los esfuerzos de sus últimos directores, del apoyo del Gobierno y del entusiasmo de instructores, alumnos y mecánicos, ha entrado en un período de franco progreso.

El Inspector de Aeronáutica, Comandante Veloso, que tiene el Comando en jefe, ha comprendido estos entusiasmos e iniciativas y las ha apoyado en todo momento, siempre dentro de un marco de disciplina militar.

El director de la Escuela, Mayor don Arturo Merino Benítez, espíritu nuevo y dinámico, se ha impregnado del entusiasmo de sus jóvenes y valientes subordinados y de ahí que él mismo se haya hecho piloto en un breve plazo, con el instructor teniente Montecinos.

El Mayor Merino, al serle solicitada la autorización por los miembros de nuestro comité, teniente Montecinos y Figueroa, accedió gustoso y entusiasta y autorizó a los pilotos que gentilmente se habían ofrecido a acompañarnos en estos festejos a los niños en las fiestas de Navidad.

Todos los pilotos que actuarán tienen una brillante hoja de servicios y que relataremos sucintamente:

El Capitán Julio Maldonado, es en la actualidad Comandante del Grupo de Aplicación y perfeccionamiento, y ha hecho dos veces raids a Tacna sin accidentes y fué el primero que arribó a Puerto Montt en un viaje sin escalas, repitiendo de vuelta la hazaña y volando sobre Santiago. Es uno de nuestros pilotos más completos y en las fiestas de la marina voló en Valparaíso en representación de la aviación, con un temporal deshecho. Hace poco, hizo un largo vuelo, llevando de pasajero al Ministro de la Guerra, coronel Ibáñez.

El Capitán R. Sáenz, es sin disputa la mano audaz en materias acrobáticas que hay no sólo en Chile sino en América y tal vez en Europa. Ha hecho innumerables raids al Norte y es un profesor aventajado de alta acrobacia. Acaba de regresar de Europa, donde recibió máquinas inglesas y suecas que no permitió probar a los técnicos de esos países. Su habilidad y pericia causaron el asombro de los pilotos británicos y suecos. Hizo un raid por las capitales de los países sajones y escandinavos en 24 horas.

El Capitán José Jara, gran piloto de combate, se ha caracterizado por sus profundos estudios y práctica del tiro de combate aéreo. Es un raidista avezado, y recientemente realizó con toda felicidad un raid a Chillán ida y vuelta. Además, ha hecho en Vickers el circuito, Bosque-Constitución-Cartagena-Los Andes-Valparaíso-El Bosque.

El Capitán Emilio Brandenberg, piloto del año 15, es estremadamente joven y uno de nuestros más avezados pilotos de combate, su especialidad es el pequeño avión de combate con gran motor. Sus "aserruchadas" a escasa altura son impresionantes. Es maestro de alta acrobacia y de combate aéreo.

El teniente Carlos Montecinos, es el maestro de maestros, como lo titularon los pilotos británicos de las dos misiones aéreas. Su habilidad en el vuelo es maravillosa y difícilmente será superada. Los mayores Manning, Pickthorn, Scott y Houston lo calificaron de "maravilla" del aire no tan sólo por su virtuosismo en el manejo, sino por sus grandes condiciones de maestro. En su viaje a Europa asombró a los aviadores españoles en el aeródromo de La Tablada y en Croydon, en Inglaterra, se especializó en las máquinas Bristol a tal punto que se le hicieron proposiciones para que se quedara de instructor en el más famoso cantón militar inglés. Su vuelo del Sábado será su despedida de Chile, pues va nuevamente en comisión a Europa a recibir y probar material aéreo de combate.

Clodomiro Figueroa, el más viejo piloto americano y de los más antiguos del mundo que vuelan todavía. Su espíritu entero lo ha hecho destacarse del montón. Pioneer de la aviación chilena, sigue manteniendo el cetro de la aviación civil, teniendo en estos momentos cinco máquinas modernas y dos construídas por él, que han sido ensayadas con éxito por él, el capitán Sáenz y el teniente Montecinos. Sus méritos han hecho que el Gobierno lo haya contratado como constructor nacional para su primer plantel aéreo militar.

LOS 32 TEATROS QUE OFRECEN HOY MATINEES GRATUITAS A LOS NIÑOS

ALHAMBRA.—Empresa Chilean Cinema Corporation.—Campanero de la Aldea y Quemazón.

APOLO.—Empresa Ocampo Lizama.—La Reina del Circo.

AVENIDA.—Empresa Italo-Chilena.—Programa cómico, e Intrépido Rápido.

AVENIDA MATTA.—Empresa Enzo Riderelli.—Pequeña Anita Rooney.

ATENAS.—Empresa Glucksmann.—Programa cómico Glucksmann.

BRASIL.—Empresa Valenzuela Basterrica.—Un Drama en los Andes.

CARRERA.—Empresa Valenzuela Basterrica.—Adelante Tom Mix.

CINEMA STAR.—Empresa Chilean Cinema.—La Venganza del Lobesno y La Hora Fatal.

DIECIOCHO.—Empresa Benito del Villar.—Programa cómico Paramount.

ELECTRA.—Empresa Glucksmann.—Programa cómico Glucksmann.

FERROVIARIO.—Empresa Ferrocarriles.—El Trono de la Codicia.

FRANKLIN.—Empresa Riba y Lluch.—Programa cómico Fox.

HIPPODROME CIRCO.—Empresa Angel Tagini.—Justicia Salvaje.

IMPERIO.—Empresa Chilean Cinema Corp.—Besos y Dólares, y La Banda del Barrio.

INDEPENDENCIA.—Empresa Riba y Lluch.—Programa cómico Fox.

IRIS.—Empresa Manau.—Genoveva de Brabante.

LATORRE.—Empresa Limitada.—El Terco.

MINERVA.—Empresa Italo-Chilena.—Intrépido Rápido y programa cómico.

O'HIGGINS.—Empresa Valenzuela Basterrica.—Programa cómico Universal.

POLITEAMA.—Empresa Glucksmann.—Programa cómico Glucksmann.

PRINCIPAL.—Empresa Sanfuentes Smith.—La Novela de un Pobre Millonario.

PROVIDENCIA.—Empresa José Berlo.—La Novela de un Joven Grumete.

REPUBLICA.—Empresa Glucksmann.—Programa cómico Glucksmann.

SALA ORIENTE.—Empresa Espinosa.—Borrasca de Primavera.

SETIEMBRE.—Empresa Valenzuela Basterrica.—Naufragio.

SPLENDID.—Empresa Glucksmann.—Programa cómico Glucksmann.

VICTORIA.—Empresa Ansaldo.—Sin Familia.

YUNGAY.—Empresa Chilean Cinema Corp.—Amor y Venganza y Cosas de Humos.

IMPERIAL.—Empresa Chilean Cinema Corp.—Los Dos Extremos y Tomadura de Pelo.

ROGELIO UGARTE.—Empresa Coubat.—La Montaña del Trueno.

IDEAL CINEMA.—Empresa Chilena.—Mala Cara.

ESMERALDA.—Empresa Valenzuela Basterrica.—Aullido de la Muerte.

Todas estas matinées empezarán a las 3 P. M., menos en el Esmeralda, que será a la 1.30 P. M.

UNA PELICULA DE LAS FIESTAS

La Andes Film, la más prestigiosa de nuestras entidades cinematográficas tomará una magnífica actualidad de todas las fiestas de "Los Tiempos", y se exhibirá en las 32 salas que han cooperado a nuestro programa de festejos a los niños en los días de Navidad.

El empréstito de la Beneficencia de Santiago, será cancelado

Hoy será enviado al Congreso un mensaje por el que se autoriza al Presidente de la República para que pague el empréstito que contrajo la Junta de Beneficencia de Santiago con la Caja de Ahorros, en virtud del decreto-ley N.o 734 de 2 de Diciembre de 1925.

Este préstamo será cancelado, según el referido mensaje, en la siguiente forma:

Con una mitad más los intereses pendientes, dinero que se tomará de los fondos depositados en la Tesorería Fiscal de Santiago como producto del impuesto a los espectáculos durante el año de 1925 y con cuatro parcialidades iguales de un millón de pesos cada una con los intereses respectivos, cantidades que deberán consultarse en las leyes de presupuestos de 1927, 1928, 1929, 1930 y 1931. Estos gastos se cargarán a rentas generales de la nación.

DESPUES DE
JOHN BULL
viene el amor

ULTIMO DIA
DE LA
GRAN EXPOSICION DE JUGUETES
y LIBROS INFANTILES con especiales condiciones de los precios por el día de hoy, en la
LIBRERIA DE LA FEDERACION
BANDERA 649
La Librería permanecerá
ABIERTA HASTA LAS 11 DE LA NOCHE
hora en que se efectuará la RIFA DE 50 SELECCIONADOS JUGUETES en el Teatro de la Federación, Bandera 657
CADA $ 5 DE COMPRA dan derecho para un boleto para la Rifa

EL MINISTRO DE HACIENDA HIZO VER AYER LA NECESIDAD DE REDUCIR AL MINIMUM LOS GASTOS PUBLICOS

EN UN LARGO CONSEJO DE GABINETE SE DISCUTE ESTA CUESTION

Presidido por S. E. y con asistencia de todos los Secretarios de Estado, en la tarde de ayer se celebró Consejo de Gabinete.

En esta reunión, que duró desde las 3 de la tarde hasta las 6, el Ministro de Hacienda, don Alberto Edwards, hizo una nueva detallada exposición sobre el estado de las finanzas públicas, la situación de éstas al finalizar el presente año, y los cálculos hechos sobre el particular para 1927.

El señor Edwards hizo ver una vez más al Consejo la necesidad de proceder cuanto antes a reducir los gastos del próximo año. Dió a conocer las reducciones que hasta ahora han proyectado los señores Ministros de los diversos departamentos, manifestando que los totales de estas reducciones no correspondían a las necesidades de economía.

Se refirió después a la necesidad de proceder, por lo pronto, a reducir al minimum los gastos variables.

Sobre esta cuestión se suscitó un prolongado debate, no adoptándose ningún acuerdo relacionado con el particular.

Antes de terminar la reunión, se consideró el proyecto del Ministro de Ferrocarriles sobre reducción de las tarifas del transandino.

LIBRE DE TODA INFLUENCIA

de partido, de gremio, de conveniencias personales, la Convención Nacional de Contribuyentes es el único mecanismo útil para realizar los anhelos de la gente de trabajo.

Solamente los directos interesados en el saneamiento, unidos y organizados, conseguirán que se dicten las indispensables medidas financieras y de buena administración que el país reclama.

Adhiérase y coopere al éxito de la Convención Nacional de Contribuyentes, que se reunirá por segunda vez en Concepción, durante Abril próximo. La influencia y la importancia de esta obra nacional son incalculables.

Fiesta en la Población de Empleados de Impuestos Internos

Con motivo de la colocación de los primeros tijerales en las casas de la población de los empleados de impuestos internos, ubicada en la manzana comprendida entre las avenidas Seminario y Bilbao y las calles Condell y Marín, se llevará a efecto hoy una simpática manifestación.

El ingeniero contratista general de la obra, don Carlos Riehm, ofrecerá a los obreros que trabajan en las construcciones, unas once campestres, en el local de la población.

Asistirán, especialmente invitados, el Ministro de Higiene y Previsión Social, el Director de la Caja de Crédito Hipotecario don Luis Barros Borgoño, los señores Consejeros de la Caja Hipotecaria y del Consejo de Bienestar Social, altos empleados de ambas instituciones y los propietarios y sus familias. Habrá un magnífico buffet para los invitados y algunas bandas de músicos amenizarán la reunión.

(INSERCION)

El señor Intendente Municipal, "La Perrera" y la Pascua

En este último tiempo de polémicas internacionales, de rastreos furtivos en materias deportivas, de ignominias en crónicas policiales, llegamos por fin a la efervescencia infantil que todo lo conmueve y lo arrasa en un bullicio, en un grito de alegría. Juguetes, una avalancha de juguetes se esparce por doquier invadiéndolo todo: desde la casa Gath y Chaves hasta la casa Consistorial, exhiben en sus vitrinas sus muñecos de aserrín.

En esta absorción de ideas, propósitos y hechos inconclusos, nadie parece recordar ya un problemita pequeño al parecer, escaso de valor si se quiere para los cerebros despectivos; pero que ha dejado tan beneficiosos frutos a nuestros gobernantes municipales; la extirpación de los perros santiaguinos, la famosa "perrera"; se dirá que esto no tiene nada de nuevo. Desde que se instaló hasta hoy día precisamente nada ha cambiado y sigue funcionando en idénticas condiciones; la única innovación presente, es no matar a estos animales a palos, gracias a la oportuna intervención de personas cultas y de las familias extranjeras residentes en la capital.

Señor Intendente: ¿le parece racional y justo que a cualquiera hora del día tengamos que presenciar un espectáculo que atropella la dignidad y cultura de este país que se precia ya en guardar dichos atributos?

La "perrera", con su carro triunfal, se pasea en todas partes y a toda hora, dando teatro al aire libre en forma por demás grosera, pues los perros una vez laceados, sea de la cabeza o de las patas, son arrastrados por la calle muchas veces hasta una cuadra, para llevarlos al suplicio. En otras ocasiones la casualidad me ha hecho ser testigo de escenas no muy halagadoras y que dejan la impresión de un hurto premeditado.

Los encargados de esta tarea, que generalmente son individuos ignorantes y faltos de toda noción de cultura, han tenido la osadía de arrancar la víctima de las manos de sus propios amos, que muchas veces resultan ser niños que han salido a su defensa. Como dentro de esta acción va seguro el rescate y los veinte pesos resultan interesantes, vale la pena entonces implantar leyes con remuneración fácil y provechosa.

Dígame, señor Intendente, desde que se estableció este decreto municipal ¿qué se ha hecho del dinero que se ha cobrado al público y que ha sido causa hasta de privaciones para muchos hogares humildes?

Hay constancia que lo recolectado no son unos cuantos pesos, sino que asciende a unos cuantos miles.

¿Se ha mejorado acaso este servicio?

¿Se ha contratado un personal con de asfixia que reuna las condiciones científicas y de vital importancia en estos casos?

¿Se h contratado un peronal con la suficiente competencia y la debida preparación humana y educativa, para un servicio de esta índole?

Estamos en perfecto acuerdo que la "perrera" funcione, pero como debe ser, como corresponde a un país culto, sin desmoralizar sentimientos, sin herir la susceptibilidad, especialmente del niño, que educado en este ambiente de tan poca piedad para con los animales, más tarde mirará estos desmanes, como cosa propia y simplemente baladí.

Hoy los chicos celebran su día. Los escaparates exhiben sus ambiciones, las fantasías de sus cabecitas rizadas y entre sus gestos y sus alegrías, buscarán en alguna vitrina a su favorito, a su fiel amigo, y aun que sea de aserrín o de cartón, los colmará de júbilo, sustituyendo aunque mecánicamente al que salió del hogar para no volver.

MARIA PINTO PETIT.

La Superintendencia de Bancos se hará cargo del Banco Hipotecario y de Crédito

Se ha informado ya de los propósitos de la Superintendencia de Bancos de hacerse cargo de todas las operaciones y bienes del Banco Hipotecario y de Crédito, que funciona en Agustinas 1199, debido a que no cumple con las disposiciones de la Ley General de Bancos.

Con fecha de ayer, la Superintendencia después de haber sido autorizada por el Ministerio de Hacienda para proceder en la forma indicada, dictó la siguiente resolución:

Teniendo presente:

1.o Que por Decreto Supremo de 12 de Diciembre de 1901 se autorizó la existencia de la sociedad anónima denominada Banco Hipotecario y de Crédito;

2.o Que según los estatutos de dicha institución, tiene ella por objeto efectuar negocios propios del giro de los Bancos Hipotecarios y de los Bancos Comerciales, a más de otras operaciones del todo extrañas a las de una empresa bancaria, y le son, en consecuencia, aplicables las disposiciones de la Ley General de Bancos de 26 de Setiembre de 1925;

3.o Que el Banco Hipotecario y de Crédito se anuncia con un capital de $ 2.000,000, suma hasta la cual se elevó en 1925, previa aprobación del Supremo Gobierno, el capital primitivo que ascendía a $ 600,000.

4.o Que en las inspecciones de ese Banco practicadas por funcionarios de la Superintendencia se ha pedido comprobar que el valor de las acciones correspondientes al aumento de capital no se pagó en dinero efectivo, sino por medio de pagarées que firmaron miembros de la administración, y que se dieron después por canceladas con acciones de diversas sociedad y empresas;

5.o Que aún suponiendo efectivo el capital de $ 2.000,000 es inferior al mínimum exigido por el artículo 59 de la Ley General de Bancos para un Banco que tiene su domicilio en esta ciudad;

6.o Que dicho Banco no ha enviado a la Superintendencia los estados a que se refiere el artículo 31 de la ley citada, ni los relativos al encaje de que trata el artículo 73; no ha depositado la garantía exigida por el artículo 18; no ha suscrito las acciones del Banco Central a que obliga el artículo 19 del Decreto-Ley N.o 486 de 21 de Agosto de 1925, y no ha dado cumplimiento a las disposiciones de la nueva legislación bancaria.

7.o Que la Superintendencia ha requerido en diversas ocasiones a la Dirección del Banco Hipotecario y de Crédito para que suspenda sus actividades y cite a sus accionistas a junta general con el fin de su disolución y liquidación, sin que hasta la fecha se hayan atendido estas indicaciones;

8.o Que el artículo 35 de la Ley de Bancos autoriza al Superintendente para tomar a su cargo, con aprobación del Ministro de Hacienda, una empresa bancaria si ésta persiste en no cumplir las órdenes legalmente impartidas por el Superintendente, o en infringir alguna de las disposiciones de la ley o de sus estatutos, o en administrar sus negocios en forma no autorizada por la ley o que envuelva algún riesgo para ella misma.

Vista la nota del señor Ministro de Hacienda, de fecha 21 de Diciembre actual, en que autoriza al Superintendente para hacerse cargo del Banco mencionado, resuelvo:

El Superintendente de Bancos infrascrito se hará cargo desde esta fecha de todas las operaciones y bienes del Banco Hipotecario y de Crédito.

Póngase esta resolución en conocimiento del Supremo Gobierno, del Consejo Directivo y Gerentes de dicho Banco, y désele cumplimiento por el Segundo Intendente don Augusto Morere, quien se recibirá en representación del Superintendente, de todos los bienes, libros y documentos de la institución, previo inventario que practicará con intervención de un notario público."

Como a raíz de las publicaciones que al respecto se han anticipado, algunas personas han confundido esta institución afectada con el Banco Hipotecario de Chile, se nos ha pedido decir que éste nada tiene que ver con el Banco Hipotecario y de Crédito.

En atención a la resolución de la Superintendencia, los clientes que tengan depósitos o sean acreedores por cualquier concepción del Banco afectado, deberán hacer valer sus derechos ante el funcionario encargado de posesionarse de los bienes y operaciones, llevando los comprobantes del caso.

EJERCITO Y ARMADA

La revista de la Escuela de Aviación

DIO LUGAR A INTERESANTES PRUEBAS DE DESTREZA Y VALENTIA

A las 9 de la mañana, se dió comienzo en el Aeródromo de El Bosque, al desarrollo de la revista de fin de año de la Escuela Militar de Aviación.

A esa hora, el Director del establecimiento, mayor don Arturo Benítez, con la venia del inspector del arma, teniente coronel don Elías Veloso, dió la orden para que las escuadrillas iniciaran su presentación conforme la pauta que se había confeccionado.

Presenciaron la revista, S. E. el Presidente de la República, el Ministro de la Guerra Coronel don Carlos Ibáñez, el Ministro del Interior, el Inspector General del Ejército General don Juan E. Ortiz Vega, el Sub-Secretario del Ministerio de la Guerra General don Francisco J. Díaz, otros altos jefes y oficiales del Ejército, adictos extranjeros, y un selecto público, entre el que se contaban numerosas damas.

LA ESCUADRILLA DE GUERRA

que hizo ejercicios de tiro de ametralladoras, bombardeo, observación del tiro de la artillería y recepción y trasmisión de partes, estaba formada por cuatro aviones Vickers Vixen, dirigidos por los capitanes señores José Jara, Alberto Vallejos y Horacio Olivares y el teniente señor Mario Barros, quienes rendían en esta ocasión la última prueba para recibir sus brevets de pilotos de guerra.

Los ejercicios presentados merecieron los elogios de toda la concurrencia y de los jefes.

LA ESCUADRILLA DE INSTRUCCION

estaba formada por cinco máquinas Bristol y ejecutó diversos vuelos en formación. Participaron en estas pruebas los tenientes Juan E. del Villar, Carlos Fox, Gregorio Bisquert, Aurelio Celedón y Augusto Paravich.

En seguida, hicieron vuelos de acrobacia en formación, también en aviones Bristol, los tenientes del Villar, Daniel Hurtado y Carlos Fox, y terminó la presentación de la escuadrilla con ejercicios de acrobacia individual ejecutados por los tenientes Rivera, Francisco Vial, Luis Lepe, Avelino Urzúa y Juan Solminihac.

Todos estos ejercicios fueron muy aplaudidos.

EL VUELO DE UN AVION JUNKERS

Mientras se efectuaban las últimas pruebas mencionadas, tomaron colocación en un aparato Junker, de bombardeo, el coronel don Carlos Vergara, el capitán José A. Gálvez y el capitán Alberto Amiot, el último de los cuales tomó el comando de la máquina y después de un hermoso decollage, voló por sobre la cancha y sus alrededores, aterrizando en seguida, en forma tan fácil y correcta como en la ascensión.

EL DIRECTOR DE LA ESCUELA DIRIGE LA PALABRA A LOS PILOTOS

Terminadas las pruebas consignadas en el programa, el Director de la Escuela, Mayor señor Merino Benítez, reunió a todos los pilotos que participaron en los vuelos, y en presencia del Presidente de la República, del Ministro de la Guerra y del Inspector de Aviación, hizo la crítica de la jornada.

Manifestó, en primer lugar, el Mayor Merino, que se encontraba satisfecho de los resultados obtenidos en el corto período de instrucción a que fueron sometidos los oficiales alumnos, como se podía apreciar por la revista recién verificada, en la cual esos pilotos que apenas tenían 60 horas de vuelo, ejecutaron pruebas que en otros países sólo se llevan a cabo después de 250 horas de trabajo aéreo. Hizo presente, además, el entusiasmo y la preparación demostrada por los oficiales que se recibían de pilotos de guerra, e hizo parte del brillante éxito alcanzado a los maestros capitanes señores Sáenz, Brandenberg y Ewing, quienes a pesar de la falta de elementos con que ha contado la Escuela para la instrucción, suplieron las deficiencias con dedicación y talento.

A continuación, el Inspector de Aviación teniente coronel señor Veloso, manifestó que se encontraba absolutamente de acuerdo con la crítica hecha por el Director de la Escuela, y se refirió a la escasez de benzol, que ha impedido llevar a efecto la instrucción, con mayor amplitud.

Finalmente, los oficiales y sus invitados pasaron al Casino en donde se sirvió

EL BANQUETE OFRECIDO POR LA DIRECCION

En esta oportunidad el Mayor señor Benítez recordó que en el curso del año, cuatro miembros del cuerpo de aviación habían dejado sus vidas en demanda del dominio del aire y pidió que se les ofreciera un homenaje a su memoria, lo que dió lugar a un instante de silencio emocionante.

OPINIONES SOBRE LA REVISTA

Una vez terminados los ejercicios, interrogamos al Presidente de la República, al Ministro de la Guerra, al Inspector General del Ejército y a otros altos jefes, sobre la impresión que se habían formado de las pruebas prese das.

Invariablemente, todos nos pondieron elogiando la forma llante cómo se había efectuado revista, reconociendo que estos sultados se debían al entusia y perseverancia tanto del Ins tor de Aviación, del Director la Escuela y de los oficiales, q nes salvaron los obstáculos y ficiencias de que adolece aún instrucción del arma, debido gran parte a su práctica aún masiado corta entre nosotros.

HOY LLEGAN A SANTIAGO LA ESCUELA MILITAR, EL CAZADORES Y EL MATURANA

LOS CADETES DESFILARAN FRENTE A LA MONEDA

De acuerdo con el programa de trabajo, que la primera de las unidades nombradas, ha estado desarrollando, hoy regresará a la capital, haciendo el viaje desde Valparaíso, por ferrocarril, en el tren que llega a las 11.30 A. M. En la tarde de ayer el Director, coronel señor Barceló envió un telegrama al Ministro de la Guerra, comunicándole el éxito obtenido en el viaje y que, hoy a mediodía, desfilará frente al Palacio de la Moneda.

Asimismo, el Grupo de Artillería a caballo Maturana, y el Regimiento de Caballería Cazadores, que se encontraban haciendo vida de campaña, en Gual-Gual y en El Algarrobal, respectivamente, volverán a sus cuarteles.

La fecha de este regreso ha sido fijada para hoy, con el objeto de que tanto los cadetes, como los soldados de las unidades citadas, puedan pasar la Pascua con sus familias.

Dificultades de la n promulgación del d creto-ley sobre las quiebras

Oportunamente informamos reglamento que había dictado el nisterio de Justicia e Instr Pública, del decreto-ley resp que establece disposiciones pa designación de los síndicos d quiebras.

Informamos asimismo que la C mara de Comercio había hecho presentación al anterior Mini del ramo, destinada a dem que el reglamento del decret aludido, contravenía las dispo nes y espíritu de este último y hacía inaplicable. Esa present fué enviada al Consejo de De Fiscal a fin de que éste dictam sobre la autenticidad de lo que ella se afirmaba.

En todos estos trámites, el de to-ley en referencia no ha sido promulgado en el "Diario Ofi razón por la cual sus disposic no han podido aplicarse por los t bunales llamados en los caso quiebra a resolver sobre tan i tantes materias.

En esta emergencia, se han p ducido numerosos casos de q bras en que debían haberse apl do sus disposiciones y—según se informaba ayer—eran muchas las ficultades que se habían sue por la razón que dejamos indi

El Gobierno desmiente una informació

El Ministerio del Interior ha tregado ayer para su publica la siguiente información ofic

"Es inexacta la información se ha hecho en orden a que Ministros de Estado han pedido mento de sueldo. El proyecto Estatuto Administrativo prese por el anterior Gabinete consu sueldo de $ 45,000 anuales. La misión acordó fijar igual remun ción para los Ministros de la C Suprema y los Ministros de Est sin que en forma alguna influye en esta determinación los act Ministros".

El tránsito de vehí los en algunas calles

Ayer en la tarde la Intend Municipal ha dictado un decre el que se prohebí el tránsito de te a Poniente en la calle de San blo entre las Avenidas Cumm Brasil y de Sur a Norte, en la de San Diego, entre las de Fra y Avenida Matta.

Asimismo, la Intendencia ha puesto que en la calle de Maestr za y en otras en que el tránsi hace en ambos sentidos y en hay línea de tranvías, los vehíc deben tomar la derecha.

DESPUES DE
JOHN BULL
a bañarse

YA SALIO EL
Almanaque "ZIG-ZAG" para 1927

La mejor obra de su género y la de
MAYOR UTILIDAD PARA EL HOGAR

Se previene a los agentes que aún no hayan hecho sus pedidos, que por la gran demanda que ha tenido esta edición, quedan pocos ejemplares disponibles.

Dirigirse a GUILLERMO BENAVIDES, Santiago, Empresa "Zig-Zag", o Casilla 670.

PRECIO PARA PROVINCIAS,
LIBRE DE PORTE: $ 5.30

Todo pedido debe venir acompañado de su respectivo valor.

Maquinaria Danesa para Lechería
SEÑORES HACENDADOS Y DUEÑOS DE LECHERIAS

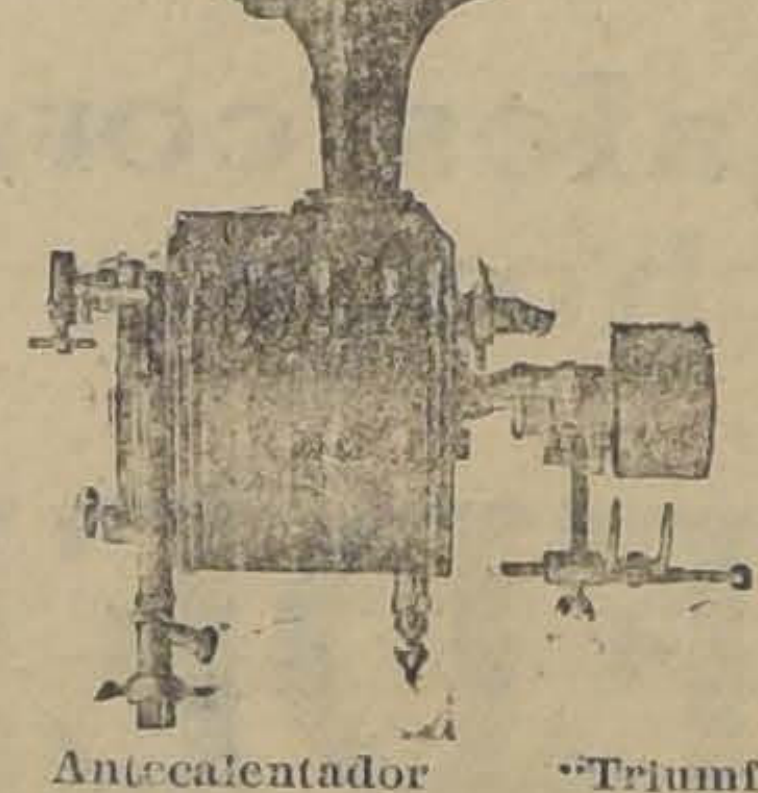
Antecalentador "Triumf"

Pídanos sin compromiso para ustedes propuestas, planos y precios para instalaciones de lecherías con la maquinaria más moderna y sencilla existente, a precios muy ventajosos fabricadas por la conocida fábrica:

A|S. FREDRIKSBERG METALVAREFABRIK
COPENHAGUE — DINAMARCA

Representantes exclusivos: FLATEN, ROYEM & HASLUND
VALPARAISO: CASILLA 1838 — BLANCO 1019

Agente en Santiago, señor ENRIQUE AGUAYO B.
HUERFANOS 1062—CASILLA 2168 — TELEFONO 437

PASCUA Y AÑO NUEVO
REGALOS DE BUEN TONO

PARA EL	PARA ELLA	PARA LOS NIÑOS
Navajas Gillette. Máquinas asentadoras de hojas Gillette. Brochas para afeitarse. Cepillos para pelo. Espejos, Esencias y Lociones finas.	Esencias finas de Coty, Bourgeois, Roger y Gallet, etc. Polvos. Compactos para polveras. Espejos. Artículos de celuloide. Estuches de Catex.	Juguetes de goma, gran surtido

Envoltura en cajas artísticas, gratis.
Se envía todo a domicilio.
Vea nuestras vidrieras.

BOTICA SANTIAGO
HUERFANOS ESQUIN AHUMADA
Abierto hasta las 12 de la noche.

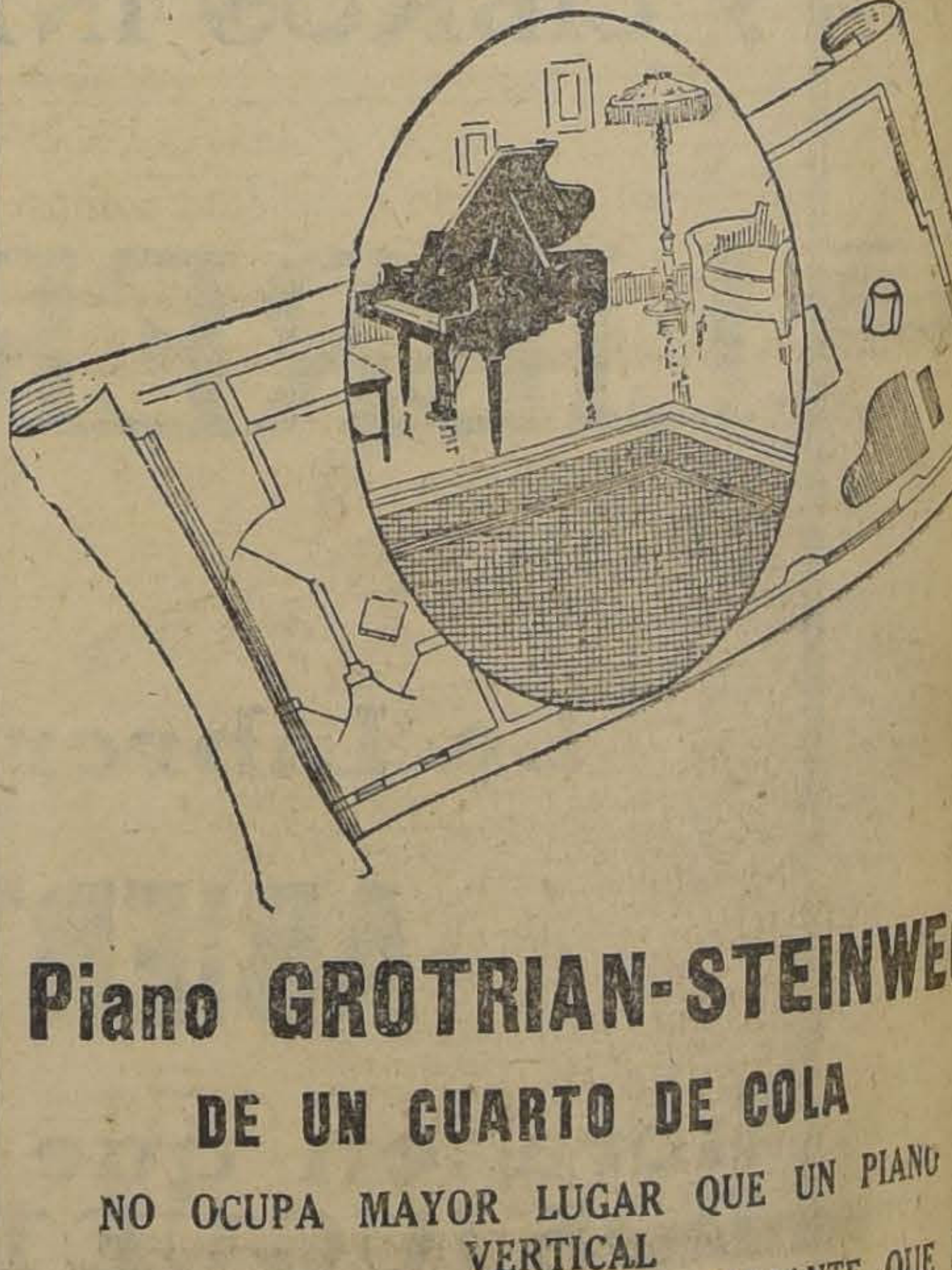

Piano GROTRIAN-STEINWEG
DE UN CUARTO DE COLA
NO OCUPA MAYOR LUGAR QUE UN PIANO VERTICAL
EL MODELO MAS PRECIOSO Y ELEGANTE QUE SE CONOCE EN PIANOS DE COLA
APROPIADO PARA UN BUEN REGALO DE
Pascua y Año Nuevo
NUESTRAS CONDICIONES LIBERALES DE VENTA PERMITEN SU INMEDIATA ADQUISICION
GRIMM & KERN
AHUMADA 99 (ESQ. MONEDA)

NAVIDAD!!

HOY,

la ciudad entera se apresta a dar comienzo a la celebración de la fiesta del hogar, de los niños, de las alegrías íntimas, de las GOLOSINAS, REGALOS y

Juguetes

y este año, como los anteriores, todos esperamos con impaciencia la llegada de esta noche, la tradicional "NOCHEBUENA", para expansión de nuestros sentimiento

Para dar mayor brillo a los festejos de NAVIDAD se imponen los artículos maravillosos

de Gath & Chaves

por su calidad y por su conveniencia de precio. ¡¡NO DEBEN FALTAR en NINGUN HOGAR!!

Automóviles.
Muñecas.
Manomóviles.
Cochecitos.
Trenes.
Aeroplanos.
Animales
Buques.
Máquinas de Coser.
Juegos para té.
Baldes.
Cornetas.
Tambores.

Globos.
Campanillas.
Velocípedos
Meccanos.
Cinematógrafos.
Carreritas de Caballos
Pelotas
Relojes.
Soldaditos de plomo.
Juegos de salón.
Guitarritas
Baterías.

HOY

nuestros Almacenes permanecerán abiertos hasta las

8 P.M.

BAZAR

OPORTUNIDADES PARA REGALOS:

SERVICIOS para helados, de cristal Bohemia (craquete), en colores morado, verde, celeste, salmón y amarillos, las copas y compotera con pie negro y filete blanco al borde y con sus platillos todas las copas, total juego 25 piezas, sólo.. .. .. $ 30.00

SERVICIOS de cristal tallado, Val Saint Lambert, compuesto de: 12 copas agua, 12 vino, 12 verdes, 12 oporto, 12 licor, 12 champane, 2 botellas, 1 jarro, 1 compotera, 1 dulcera y 1 quesera, el juego completo para 12 personas.... ... ... $ 495.00

SERVICIOS para mesa, de porcelana finamente decorados y con filetes dorados, completos para 12 personas, el juego de 86 piezas .. .. $ 350.00

SERVICIOS para mesa, de semi-porcelana Inglesa "A. Mokin", decorados con banda "Bleu de Roi" y filetes dorados, juego de 83 piezas .. .. $ 320.00

SERVICIOS para té y café con asucarero, lechero y bandeja de plaqué fino, (Clase superior), el juego, desde. $ 210.00

MACETEROS, Floreros, Bomboneras, mármoles, cristales, estuches, mesitas de fantasía, Bibelots, Jaulas de bronce, etc.

PARA FESTEJAR DIGNAMENTE LA NOCHEBUENA

es necesario que usted compre HOY un canasto fantasía o cajón surtido de los que se detallan a continuación:

TORTA GATH & CHAVES
MISTELA

CANASTO FANTASIA

CONTENIENDO:

Botella Champaña Veuve Clicquot Ponsardin.
1 Botella Oporto Precioso, de A. Ferreira.
1 Botella Jerez Pálido, de A. R. Valdespino.
1 Botella Santa Vittoria, de la Cia. Cinzano.
1 Caja Bombones Ingleses
1 Lata Bizcochos Ingleses, H. Palmers.
1 Lata Marrons C. A. Faugrer.
1 Frasco Caramelos, de J. Pascal.
1 Caja Dátiles de Argelia.

Este artístico canasco, con el finísimo surtido ntes mencionado

LO VENDEMOS, SOLO A $ 185.00

Regalos prácticos y útiles

Librería

—:— PRIMER PISO —:—

Obras apropiadas para regalo, lo mejor de la literatura mundial, pasta de gran lujo, formato mayor, ilustraciones de los más célebres artistas:

Florecillas de San Francisco de Asís, espléndidas acuarelas de José Segrelles	$ 270.00
San Francisco de Asís, en la historia, en la leyenda, en el arte, 2 tomos...	$ 130.00
Costumbres del Universo. Narración de las costumbres, ceremonias, ritos y supersticiones de todos los países. (Centenares de fotografías de todas las razas), 2 tomos...	$ 165.00
Fábulas de La Fontaine. Las ilustra Gustavo Doré...	$ 67.50
DUQUE DE RIVAS.— Sus obras completas, 3 tomos...	$ 45.00
Las Mil y una Noches, 2 tomos	$ 67.50
América pintoresca...	$ 37.50
Africa pintoresca...	$ 22.50
La Divina Comedia. Ilustrada por J. Haxman..	$ 30.00

Libros de cuentos de las mejores casas editoras en libros para niños

Ediciones Calleja, Sopena, etc. Biblioteca Perla, Araluce, las más famosas obras al alcance de los niños.— Salgari, Julio Verne, etc.

Cajas de juego, Caras cómicas, jardín zoológico, maravillosa tierra de los animales, etc.

Un libro mágico, la mejor entretención para un niño.

TH & CHAVES LTDA.

Cajón Surtido

CONTENIDO:

1 Botella Sidra Alemparte.
1 Botella Cinzano.
1 Botella Vino Añejo Casa Grande.
2 Botellas Vino tinto Gath y Chaves
2 Botellas Vino blanco Gath y Chaves.
1 Botella Chartreux Despouy.
1 Lata Sardinas Americanas.
1 Lata Salmón fresco Pink.
1 Lata Mortadela Puffe.
1 Lata Paté de Foie de Puffe.
1 Lata Duraznos blancos Santa Inés.
1 Lata Piña al jugo.
2 Latas Mermeladas duraznos "Oso".
1 Frasco caramelos Mc Kay.
1 Lata Obleas.

Este cajón, con el excelente surtido que contiene, lo vendemos AL PRECIO DE RECLAME:

$ 54.50

Cajón Surtido

DE LICORES N.o 2

CONTENIDO:

6 Botellas Vino tinto Gath y Chaves.
2 Botellas Vino blanco Gath y Chaves.
1 Botella Cinzano.
1 Botella Viño Añejo Casa Grande.
1 Botella Chartreuse Despouy.
1 Botella Jarabe para refrescos "Noel".
1 Botella Sidra Alemparte.

Este cajón, con el excelente surtido que contiene, lo vendemos

AL PRECIO DE RECLAME:

$ 37.50

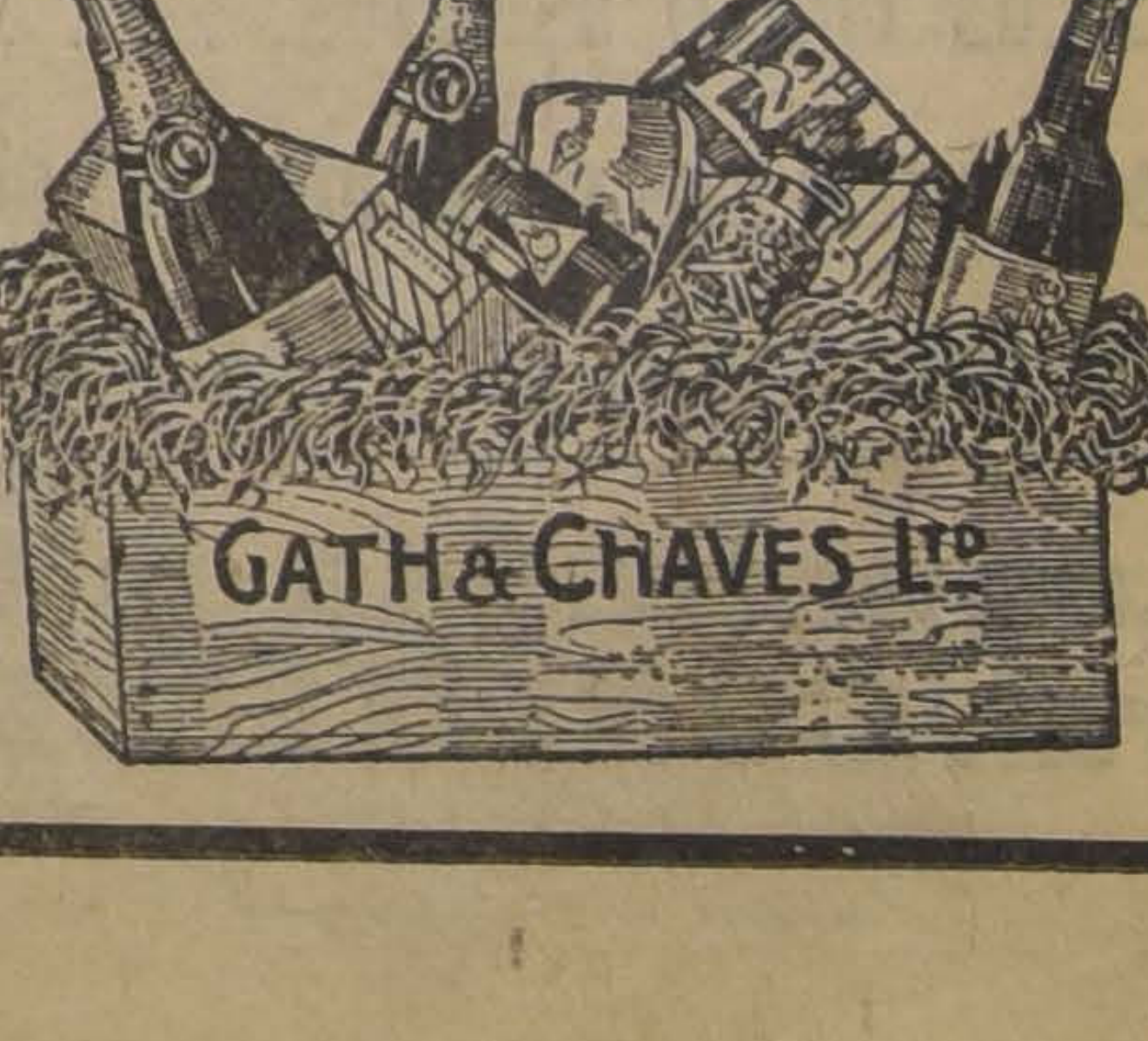

MAÑANA 25 A LAS

A pedido de numeroso público se repite la

Grandiosa Reconstruccion Historica Naciona

que con unánime aplauso se presentó el 18

El espectáculo se efectuará en el Parque Cousiñ

A LAS 6 P. M.

Todas las grandes bandas de músicos de la Capital amenizarán esta colos presentación escénica de

Nuestra Historia Patri

Como celebración del DIA de PASCUA, se efectuará una

GRAN RIFA de 500 Seleccionados Juguetes

distribuídos en la siguiente forma:

150 Premios para las entradas populares
150 Premios para las tribunas de $ 4
75 Premios para las tribunas militares y sillones
75 Premios para palcos .

Precios al alcance de todos:

Palcos con 6 asientos	$ 50.00	Tribunas	$ 4.0
Coches con sus ocupantes, en situación preparada al efecto	$ 20.00	Entrada popular	$ 1.0
Tribunas militares y sillas privilegiadas	$ 7.00	Niños	$ 0.5

Las entradas están en venta en el Hall del Teatro PRINCIPAL, Pasaje Unión Central. CONFITERIA OLIMPIA y CONFITERIA PALET.

Lea Usted la página derecha

DE DICIEMBRE

6 P. M.

Toda la ciudad de Santiago

SISTIRA MAÑANA A LA REPETICION DE LA GRANDIOSA RECONSTRUCCION HISTORICO-NACIONAL QUE SE EFECTUARA EN EL PARQUE COUSIÑO A LAS 6 P. M., A PRECIOS POPULARES, COMO LO HA PEDIDO .EL INMENSO PUBLICO Y LA

PRENSA SIN EXCEPCION.—CRITICA DE "LA NACION", "EL MERCURIO" Y "EL DIARIO ILUSTRADO". — LEYENDAS DE LAS GRANDIOSAS ESCENAS QUE SE PRESENTARAN CON GRAN ACOMPAÑAMIENTO DE MUSICA

RECONSTRUCCION HISTO- EN HONOR DE LA VIRGEN DEL CARMEN

por Aurelio Días Meza.

(DE "LA NACION")

espectáculo inolvidable, pero Que se repita el espectáculo, pero que sea barato.

borrará tan pronto el re- de la magna fiesta que or- y llevaron a cabo los de Santiago en honor y de la Virgen del Carmen celebrar su coronación co- y protectora de nuestra Y no se borrará tan fácil- porque las cabezas dirigen- las fiestas tuvieron el ta- ilustrar el motivo prin- ellas con algo que hizo impresión en este pue- ha hecho revivir por un horas aquella soñolienta, y patriarcal vida colo- lejana pero inolvidable.

quiero referir a la recons- histórica que se realizó anterior a la fiesta princi- el mismo amplio sitio que, de una concurrencia nun- en Chile en tal número, la más grande de las ce- patriótico-religiosas y las religiosas y entusiastas ova- a la sagrada imagen de Ma-

confesar que el anuncio desfile de tal naturaleza no llevar a mi ánimo la espe- de que pudiera ser algo ex- al; había presenciado otros de escenas análogas, anun- con frases más o menos y prometedoras, y no que entre nosotros se pudiera esperar más de lo visto. La organización de tales procesiones presenta dificultades que a las veces son insuperables a pesar de todas las energías que se empleen para vencerlas; por otra parte, es muy fácil que al emprender tales obras que son grandiosas, se caiga en lo ridículo al pretender realizar lo sublime.

Sin embargo, la enorme concurrencia que asistió al desfile histórico bajo la presión de exigensias que era lógico suponer en quienes habían pagado muy buenos precios por sus localidades, no tuvo sino palabras de elogio para el organizador y para los colaboradores de tal espectáculo que en realidad debe calificarse de soberbio, pues superó a cuanto podía esperarse de los medios de que habitualmente se cree disponer para obra de ese empuje.

Desde la iniciación del desfile por los heraldos que abrieron la marcha, pudo notarse la influencia decisiva de una dirección enérgica e inteligente; la presentación de los heraldos fué un anuncio claro de éxito, anuncio que fué confirmándose a medida de que avanzaba el desarrollo del programa; el carro de Isabel la Católica no podía sufrir más observación que la de presentar una Reina demasiado joven, a pesar de las galas con que se procuró "envejecer" a la donosa chiquilla que ocupaba el trono.

La magnificencia de los trajes. la acertada disposición de las figuras, la actitud de los "actores", todo en fin, dejaba la impresión de que allí se había trabajado a conciencia para corresponder a las expectativas del público, a la severidad del espectáculo, y a la dignificación de la festividad cuyo preliminar se celebraba.

Esta clase de reconstrucciones históricas son altamente educativas, no solamente para el pueblo, sino para todas las clases sociales, pues hay que decir la verdad; muy pocos saben de historia patria algo más de lo que allí se ha visto objetivamente. No solamente es digno del mayor aplauso el esfuerzo particular que ahora se ha hecho para llevar a cabo esta reconstrucción de los episodios más culminantes de nuestra historia, sino que sería deseable que el Gobierno fomentara efectivamente estos loables esfuerzos en la forma que más práctica fuere.

La reconstrucción del Sábado pasado, por el alto precio que se pidió por el espectáculo, sólo pudo ser vista por poca gente; no podemos censurar, ni nos corresponde, ese precio casi prohibitivo, pues claramente se ve que el gasto de los organizadores no ha sido pequeño; pero nos parece que se puede pedir que el espectáculo se repita gratuitamente, o por lo menos a precios bajos, ya que la mayor parte de los gastos están hechos, para que pueda gozar de él la mayor cantidad de personas y lograr así una provechosa lección objetiva de historia patria.

A. D. M.

EL GRAN DESFILE HISTORICO

(DE "EL MERCURIO")

¿Un desfile histórico? Siempre se cree en un esfuerzo que las circunstancias limitaron y en un resultado muy disminuído en la cantidad de expectativas puestas en él. Un desfile histórico, o sea una sucesión de cuadros animados que rememoran un jalón del pasado, presenta dificultades extremas: de orden artístico, de organización, de conjuntación de quienes toman parte, etc.

El que tuvo lugar el Sábado pasado en la elipse del Parque Cousiño, como fiesta preliminar de la Coronación de la Virgen del Carmen, puede afirmarse que bajo todos puntos de vista importa un triunfo para sus organizadores.

Lució ese desfile, en primer lugar, un espíritu raro de selección para entresacar del pasado histórico las épocas culminantes de la formación y progreso del país, y—dentro de ellas— los cuadros determinantes de las costumbres, de la evolución política y de los hechos sobresalientes de la República.

Como quiera que cada trozo de ese desfile había menester de un ambiente para adquirir toda su significación, cada uno iba precedido de una página escrita, leyenda que sintetizaba de manera perfecta y con emoción, el motivo evocador que cruzaba delante de la inmensa muchedumbre espectadora.

Cuadros como ese de las damas patricias de la colonia — realizado por las mismas descendientes de aquellas respetables matronas del estrado colonial — como ese grupo evocador de militares de la guerra del Pacífico rememorando el retorno del Ejército triunfador; los trozos de la conquista resucitando escenas del Arauco indómito y batallador, etc., etc.. pueden muy bien considerarse definitivos en una empresa de arte como la que inspiró ese desfile.

Un aspecto de ese desfile es necesario subrayarlo. Su espíritu educador, su noble anhelo constructivo. Porque presentar una visión histórica de la Patria, desde su descubrimiento hasta sus culminantes hechos de armas, sobre el camino indefinido de su progreso, es contribuír a que el pasado glorioso imprima nuevas huellas sobre la turbulencia del presente, para detener el espíritu de disociación que aminora el empuje de la raza y para templar la fe que Chile debe tener en sus destinos.

La idea de repetir este desfile. con nuevos motivos de evocación. el Sábado próximo, y con propósito de ofrecerlo en forma que sea un espectáculo popular, no puede menos que ser recibida con aplausos para sus organizadores y para quienes prestan con abnegación su concurso a fin de hacer más viva y bella esta evocadora lección de civismo.

RAFAEL MALUENDA.

LA RECONSTRUCCION HISTORICA DEL 18 DE DICIEMBRE

(DE "EL DIARIO ILUSTRADO")

Desde los tiempos de "Santiago Antiguo", representado en el Teatro Municipal, y en que don Ramón Subercaseaux hizo derroche de buen gusto artístico, de su ilustración y de su amor al Chile viejo", no habíamos visto nada más evocador que el desfile verificado en el Parque Cousiño el Sábado pasado, como preludio de las fiestas de la Coronación.

Imposible describir con propiedad la serie de cuadros que desfilaron ante los espectadores, en una maravillosa resurrención de nuestra historia. Eran escenas vivas, animadas, en que los trajes, las actitudes, las figuras, los adornos, correspondían a la época y daban sensación de realidad a las grandes etapas allí representadas.

He aquí a la Reina Isabel desprendiéndose de sus joyas para costear la expedición que había de descubrir un continente. Acaso Su Majestad se nos presenta demasiado joven y hermosa; talvez Cristóbal Colón no era exactamente el gallardo y apuesto mozo que vemos a sus pies. Pero el cuadro es severo y da idea del grandioso acto, precursor. del nacimiento de un mundo a la vida de la civilización cristiana.

Al período del Descubrimiento sigue el de la Conquista, esbozado con igual sobriedad y con igual relieve. En la selva araucana, hay un indio condenado a muerte: es Galvarino. Su crimen consiste en haber luchado con salvaje fiereza por la libertad de su raza. Los brazos mutilados, tiene no obstante energía suficiente para lanzar palabras de desafío a sus vencedores. Ercilla ha traducido en vibrantes versos el apóstrofe del valeroso toqui.

Hé aquí la Colonia. Asistimos a la procesión del Apóstol Santiago, Patrono de la ciudad. Es el cuadro más real de la reconstrucción. Graves, acompasados, ceremoniosos, desfilan el Gobernador del reino, el presidente y los oidores de la Audiencia, el señor Obispo, funcionario y autoridades, las damas y los caballeros de suposición; aquellas, ampulosas y pintorescas con sus amplias crinolinas, la vistosa mantilla pendiente de las altas peinetas, frescas y primaverales; éstos con gran empaque y dándose importancia. La belleza de las jóvenes que forman en el desfile, cobra singular encanto con aquellos arcaicos atavíos. ¡Con qué garbo, con cuánto desembarazo se mueven dentro de aquella complicada indumentaria, flotante y ampulosa como un globo! Se dirían luminosas cúpulas semovientes coronadas por botones de rosas.

Tras la Colonia la República, con sus figuras históricas, sus Húsares de la Muerte, Manuel Rodríguez, Carrera, y los dos grandes Padres de la Patria: O'Higgins y San Martín. Y los huasos de Neira ponen su nota vigorosamente criolla en este cuadro que marca la última etapa de nuestra jornada emancipadora.

Ya en plena República, somos arrastrados a una guerra penosa y sangrienta que culmina con una victoria inmensa. La "Esmeralda" se hunde con la bandera al tope. Baquedano llega triunfante a la capital de Chile, y el pueblo sale a su encuentro, llevando en sus manos ramas de laurel y en sus labios los vítores y las aclamaciones entusiastas, que traducen la gratitud, el amor y la admiración del país entero.

Todo esto con propiedad, con numerosísimo personal, con detalles adecuados, con un hondo sentido de la verdad. Uno se siente realmente transportado a aquellas gloriosas jornadas. De esta evocación surge nítida transparente, con vigoroso relieve la gran trayectoria de la raza chilena, desde la resistencia heroica del aborigen hasta el esfuerzo heroico del civilizado. Una sola línea ha seguido el país desde entonces hasta hoy, línea recta, firme, definida, que puede bautizarse con esta sencilla palabra "Patriotismo".

Un soplo de arte pasa por esta obra. Con arte exquisito están concebidas las escenas, ejecutados los detalles decorativos, vestidos los personajes. Por misteriosa afinidad, el arte llena también el ambiente mismo, y parece que todo el Parque Cousiño se transforma en el escenario donde se desarrollaron todas aquellas escenas grandiosas.

Repetimos: es difícil dar idea de la belleza y de las proporciones de esta evocación del pasado en un artículo diario: hay que verla, porque hay que sentirla. Y francamente, sería el caso de pedir la repetición de este desfile histórico, en forma que pudiera concurrir todo el mundo, especialmente las clases populares, para que, recibiendo así las lecciones objetivas de nuestra historia, experimentaran ese gallardo optimismo, que como apropiada síntesis han querido desprender los organizadores de esta hermosa fiesta. al escribir en cada cartel explicativo esta afirmación consoladora:

"Chile viejo— Chile nuevo — Siempre el mismo!"

F. S.

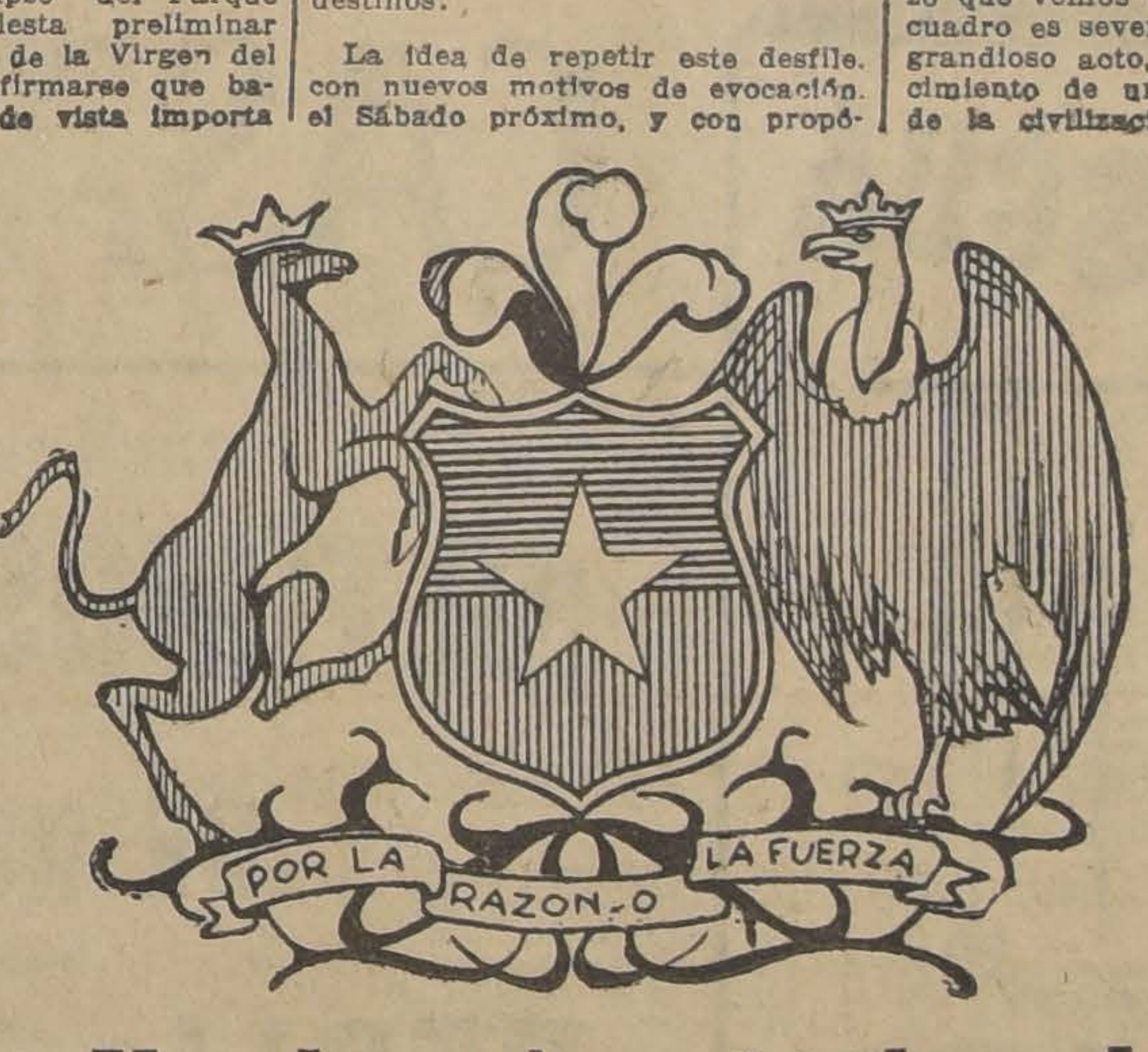

a Reconstrucción Histórica Nacional está inspirada en la siguiente leyenda

Brillaban los albores del siglo XIX.

Cerca de tres siglos ya corrían desle que don Pedro de Valdivia trajera a nuestro suelo el pabellón de España.

¡Tres siglos!...

¡Tres siglos de lucha! ¡Tanta sangre araucana, la vertida, que hasta hoy están sangrientos los copihues de sus selvas! ¡Más sangre española derramada, que la derramada en el resto de todo el Continente!... Y a pesar de esfuerzo tanto, éramos tan sólo la última comarca americana!...

Es que el dedo de Dios tenía escrito que el heroico sacrificio de ambas razas no sería por cosa deleznable, sino porque éste era su grandioso fin: plasmar un alma nueva, una gran raza: crear la Raza Chilena.

DIECIOCHO DE SETIEMBRE DE 1810!! Rindamos homenaje a los altivos chilenos que en aquel glorioso día lanzaron el primer grito de libertad.

Aún vivían muchos de aquellos que nos dieron patria, cuando dos naciones más fuertes y más pobladas que Chile, cada una, nos llevaron a los azares de una guerra.

Y, entonces, la Raza Chilena, cual ola gigante de sangre o de fuego, pasando las fronteras de la patria, fué a vencer a los pueblos enemigos en sus propios mares y en sus propias tierras, legando a la Historia hazañas tales que nunca extraña raza podrá eclipsarlas.

Es este niño Lautaro, quien sin contar ni veinte años de existencia, al mando de las gentes araucanas, deshizo en Tucapel a las aguerridas fuerzas comandadas por don Pedro de Valdivia, quien también allí, heroicamente, dió la vida.

Este, el araucano Galvarino, de quien hizo don Alonso de Ercilla este relato: "Caído Galvarino prisionero de los soldados de España, sufrió la mutilación de las manos "sin torcer cejas ni arrugar la frente", y, en seguida, tendiendo con desdén el cuello, bravamente les gritó: "Cortad también esta garganta que siempre está sedienta de vuestra sangre".

Trescientos ochenta y siete años contamos hoy que un capitán de España, saliendo del Imperio de los Incas, ya vencido, vino por tierra hasta las bravas tierras araucanas: don Pedro de Valdivia era su nombre; su fe cristiana y su valor tan sólo digno de los dignos araucanos.

El triunfante esfuerzo de todas aquellas generaciones nuestras, ya pasadas, nos ha legado una Bandera, un Himno, un Escudo, un Credo, una Patria!...

Ante la majestad de esos emblemas, ¡oh, chilenos!, descubramos la frente, levantemos los corazones y juremos arrancar del alma nuestra las pasiones que hoy día nos dividen para poder convertirse cada uno de nosotros, sea hombre o sea dama, en paladín de este ideal:

¡La Unión de cuatro millones de chilenos, ¡todos los que somos!, al amparo de una misma madre, de una sola Reina: Nuestra Señora del Carmen!

Cerca de tres siglos se contaron y esas dos razas, la del Arauco invicto y la de la hilalga España, en lides de la guerra o del vivir, mezclando fueron la sangre de sus venas y unificando su alma en una sola fe: la fe cristiana.

I mientras que al Sur del Bío-Bío la guerra sin cuartel ardía, aquí, en Santiago, la paz de la Colonia permitía a nuestra Madre España que sembrara la semilla inmortal del Cristianismo.

I S. M. LA REINA DE ARAGON Y DE CASTILLA, ISABEL LA CATOLICA, dijo a Cristóbal Colón: "Aquí tenéis las joyas de mi Corona. Id a descubrir ese mundo que pensáis que existe y antes que mi bandera, clavad primero allí la Cruz del Cristianismo".

Este es el gran Caupolicán, el más fuerte y esforzado de quien haya memoria entre la araucana gente. El fué elegido jefe de la guerra después de sostener en una prueba, durante un día entero, un grueso tronco sobre su potente espalda.

Era el 14 de Marzo de 1818. Iban ya a contarse ocho años que los Padres de la Patria luchaban por nuestra independencia.

Aquel día, O'Higgins, San Martín y todo el Ejército Libertador, en esta misma ciudad, doblaron sus rodillas y levantando el pensamiento al Cielo pidiéronle su ayuda a Nuestra Señora del Carmen, proclamándola "Patrona de las Armas Chilenas".

Y la Virgen Santa les oyó. Veinte días después aquellos soldados victoriosos en los campos de Maipú sellaban para siempre la independencia de Chile.

In ese mundo que Colón soñora había un pueblo, el único en la tierra no domado porque solía reirse ante la muerte: era pueblo legendario, era el del Arauco famoso.

Caja Nacional de Ahorros

Balance en 15 de Noviembre de 1926, ordenado practicar por la Superintendencia de Bancos

ACTIVO Y SALDOS DEUDORES

A. FONDOS DISPONIBLES:		
1. Caja	$ 9.704,656.62	
2. Depósitos en el Banco Central de Chile y otros Bancos del país	39.817,590.24	
3. Cheques y Valores de otros Bancos (Canjes)	1.250,828.65	$ 50.773,075.51
B. COLOCACIONES:		
1. Préstamos para compra y edificación de propiedades	$ 11.321.501.04	
2. Préstamos con Garantía Hipotecaria	7.017,342.45	
3. Letras y Documentos Descontados	4.978,272.82	
4. Otras colocaciones	1.442,708.64	$ 24.759,824|95
C. INVERSIONES:		
1. Bienes Raíces	$ 37.606,653.73	
2. Valores Mobiliarios	118.988,050.00	
3. Bonos en poder del Superintendente de Bancos	27,000.00	
4. Muebles y Material	2.735,258.27	$ 159.356,961.00
D. OTRAS CUENTAS DEL ACTIVO:		
1. Dividendos, Intereses por Cobrar, Arriendos por Cobrar, etc.	$ 70,866.22	
2. Sucursales y Agencias	3.794,946.76	
3. Operaciones Pendientes y Varios	995,545.00	$ 4.861,357.98
E. OTRAS CUENTAS DEL DEBE:		
1. Gastos de Administración, Contribuciones, etc.		$ 9.537,217.85
		$ 249.333,437.39

PASIVO Y SALDOS ACREEDORES

F. ADEUDADO AL PUBLICO.—(Exigible a la Vista o antes de 30 días).		
1. Depósito de Ahorro a la Vista		$ 43.685,268.40
2. Depósitos en Cuentas Corrientes		73.769,640.91
3. Vales a la Vista y Consignaciones Judiciales		4.347,082.36
4. Otros Compromisos (Cobranzas por devolver y Letras por pagar en otras Oficinas, etc.)		3.647,196.04
G. ADEUDADO AL PUBLICO.—(Exigible después de 30 días).		
1. Depósitos de Ahorro a Plazo		$ 43.363,389.84
2. Bonos de Ahorro y de Renta		170,088.69
3. Depósitos a Plazo Fijo e Indefinido		56.322,722.89
4. Otros Compromisos		2.071,688.62
H. ADEUDADO A BANCOS Y CORRESPONSALES:		
1. Adeudado a Caja Crédito Hipotecario		
I. LEYES SOCIALES:		
1. Recaudado, ley 4054 (Seguro Obligatorio) desde 1.o Julio 1926	$ 11.620,479.42	
Ménos. Retirado por la Caja Central de Seguro Obligatorio	5.065,618.56	
Ménos. Los Gastos de Asistencia de Asegurados	3.488,617.16	$ 3.066,243.70
2. Total recaudado, (Ley 188 Fondo de Retiro Empleados Particulares)	$ 33.953,507.32	
Ménos. Retirado por la Junta de Previsión de E.E. P.P.	32.993,237.83	$ 960,269.49
J. OTRAS CUENTAS DEL PASIVO:		
2. Retenciones de Impuesto sobre la Renta		$ 4,265.24
4. Cheques para viajeros		6,700.00
K. OTRAS CUENTAS DEL HABER:		
1. Intereses, Comisiones, Arriendos, etc.		
L. RESERVAS Y PROVISIONES:		
1. Fondo de Reserva		$ 4.600,000.00
2. Otras Reservas y Provisiones		300,403.74

CUENTAS DE ORDEN

A. Valores en Custodia y Garantía	$ 20.028,900.00
B. Cobranzas	16.261,732.34
C. Estampillas en Consignación (Seguro Obligatorio)	23.301,078.62
	$ 59.591,710.96

A. Depósitos en Bonos y Valores
B. Cobranzas de Comitentes
C. Especies Valoradas (Seguro Obligatorio)

MOISES RODRIGUEZ MUÑOZ,
Contador.

Santiago, 14 de Diciembre de 1926
FIDEL SOLAR,
Jefe Contabilidad General y Control.

EUGENIO DOMINGUEZ CERDA,
Inspector General.

Recién recibidos:
Bragueros insuflables
PARA HERNIA INGUINAL Y UMBILICAL PARA GUAGUAS
Instituto Ortopédico Alemán
Casilla 3494 — Santiago. — San Antonio 540-546

HERNIAS

Bragueros, elásticos, fajas con pelotas neumáticas, piernas, brazos artificiales, aparatos ortopédicos, muletas.
Chappuis y Theóduloz
ARTURO PRAT 346.—CASILLA 409
Unicos especialistas en Chile.

Juguetes
Nuestra casa permanecerá abierta HOY hasta las 12 de la noche y mañana hasta las 12 del día.
"LA INICIATIVA"
Moneda 820-822 y Castro 72-74

Deseamos Liquidar
toda nuestra existencia de juguetes y por eso estamos vendiendo MUY BARATO.
"LA INICIATIVA"
M. C. R.
Moneda 820-822 y Castro 72 y 74

FIERRO
acanalado, galvanizado para techo de 6, 7, 8, 9 y 10 piés, marca ANCLA y APOLLO, realizo una partida.
S. Sack
Bandera 827. — Teléfono 3409
D—23

Comerciantes
industriales, empleados, ofrezco buenos lotes de terrenos en calles SAN ISIDRO, EYZAGUIRRE, SANTA ROSA, grandes facilidades de pago. Verlos, tratar: SANTA ROSA 560, nueva manzana residencial.

SOCIO
con $ 30,000 se necesita para explotar acreditado
HOTEL—BALNEARIO
M. V.—CASILLA 1488
24—D

NO OLVIDE LA MALETERIA
'EL FARO'
— ESTADO 74 —
Que económicamente puede adquirir buenas
MALETAS
CARTERAS
BOLSITAS PARA SEÑORAS
Y DEMAS ARTICULOS DEL RAMO

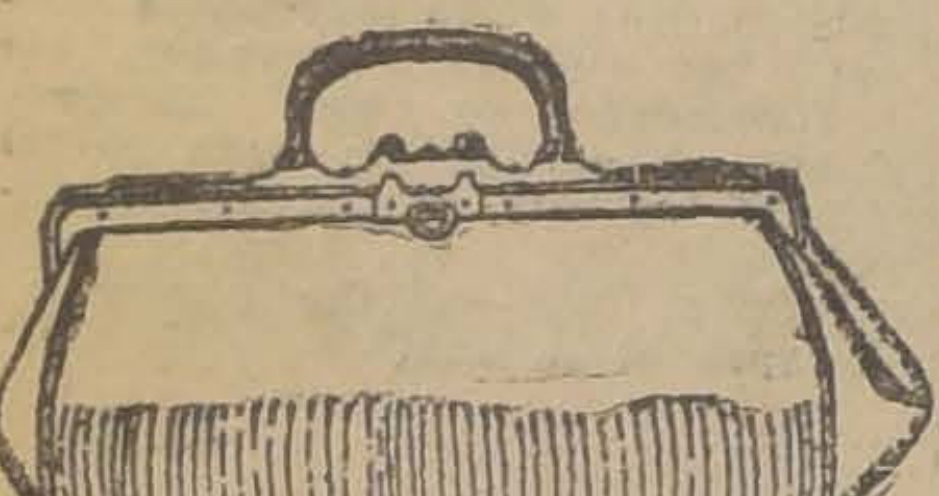

PAPELES PINTADOS
Llegó un regio surtido de papeles pintados a precios muy bajos.
AGUSTINAS Núm. 970
ENTRE AHUMADA Y ESTADO. — ELIAS PIMSTEIN

PASCUA Y AÑO NUEVO
Visite la Fotografía Rolgers, San Diego 379. Postales desde 6 pesos la media docena. Ampliaciones, reproducciones e iluminaciones. Servicio a domicilio.

Se arrienda local
para industria, el mejor de Santiago, con casas, GALVEZ ESQUINA SANTIAGO.

Señoras,
Calzado
EN PRECIOSOS MODELOS HECHO A MANO GARANTIDO, EN TODOS LOS MATERIALES, PODEMOS OFRECERLE UN SALDO DE NUMEROS 34 y 35, QUE VALIAN $ 42, a $ 16, $ 12 y $ 8.
VISITENOS Y SE CONVENCERA
Depósito de Calzado
"LA FERIA"
— PUENTE 755 —

SACOS USADOS
PARA ENVASAR
TRIGO, CEBADA, AVENA, PAPAS, AFRECHO, SAL, CARBON, LEÑA, CAL, etc., etc.
OFRECE A PRECIOS CONVENIENTES:
José Muggli - Santiago
Bodega: Calle Exposición 250 — Casilla 345
UNICA BODEGA PARA SURTIRSE DE TODOS LOS TIPOS DE SACOS VACIOS

PASCUA
OJO!
EL SORTEO DE LA RIFA DE JUGUETES SE EFECTUARA HOY A LAS 4¼ P. M.
PUDIENDO RECLAMAR INMEDIATAMENTE LOS PREMIOS
¡¡ NO FALTAR !!

CASA MUZARD
¡ULTIMOS MOMENTOS!
DE NUESTRA GRAN
FERIA DE JUGUETES
INMENSOS Y LINDOS SURTIDOS CON
GRANDES REBAJAS!

asalto de la Población O'iHggins

ESARON A LA CARCEL LOS PABLES DE ESTE DELITO

ron aprehendidos por los de- s señores José Galaz y Juan s delincuentes que hace al- días asaltarón en la Pobla- O'Higgins al vecino de la ca- Gálvez, don Manuel Orrego. delincuentes dieron de golpes víctima, a la que despojaron de ero y de sus ropas y a la que arrojaron a uno de los ca- que atraviesan esa población. culpables resultaron ser sco Bertelot y Julio Sánchez los que al ser interrogados l subinspector señor Lagos, aron su culpabilidad. ados a disposición del juez del n que ordenó la investigación, aron a la cárcel.

trágico accidente en San Pablo

ONDOLA 5874 DE ESA LINEA PELLO A UNA CHICA CAU- DOLE UNA MUERTE INSTANTANEA

la calle de Maipú esquina de Pablo se produjo en la ma- de ayer un grave accidente que la vida a una niñita de pocos de edad y que causó la más impresión entre las perso- que lo presenciaron. góndola 5874 gobernada por Campaña Romero, atrope- en ese sitio a una chica con desgraciadas consecuencias que la muerte. pronto como ocurrió el trá- suceso, un guardián de la 7.a acudió en auxilio de la la víctima, pero ya era tarde, había dejado de existir. pesar de las investigaciones hicieron en esos momentos pudo establecer ni el nombre ni el domicilio de la desgraciada chica.

El chauffeur fué detenido por la responsabilidad que le puede afectar este accidente.

Fabricaron un gran forado

Y LE LLEVARON DESPUES NUMEROSAS ESPECIES

Don Enrique Navarro, que vive en esta ciudad, tiene en la Avenida Domingo Santa María N.o 60, de la comuna de Renca, una posada.

En esa posada guarda muchos materiales y carretones de su propiedad.

Los delincuentes que se aprovechan de toda ocasión, en una de estas últimas noches fabricaron un gran forado en esa posada y por allí se sustrajeron numerosas especies.

El señor Navarro al imponerse del robo de que había sido víctima, se presentó al retén de Las Hornillas a dar cuenta del hecho y a exponer que no es la primera vez que es objeto de estos atentados.

DESPUES DE
JOHN BULL
sólo la gloria

OS NUMEROS PREMIADOS EN LOS SORTEOS DE LAS REVISTAS ZIG-ZAG, SUCESOS Y FAUSTO

rán dados a conocer hoy, a las 10 de la noche, por medio de la dio de Zig-Zag y podrá escucharse con claridad en todo el país r ser la estación más poderosa de América.

Todavía las incógnitas de la tragedia de Chicureo

SE CREE QUE EL AUTOR DEL HOMICIDIO DE VILLA HERMOSA SEA UNO DE LOS ASESINOS DE LA FAMILIA LABARCA PRIETO

En la Sección del Interior de "La Nación" de ayer, se publica una información del corresponsal en la Ligua, en la que se da cuenta del alevoso crimen de que fué víctima el vecino de ese lugar, don Aníbal Toro, cuyo cadáver fué encontrado degollado en una zanja del pueblo de Valle Hermoso.

La policía de ese departamento, después de activas pesquisas, logró aprehender a Bernardo Espinoza Silva, a quien se sindicaba de ser autor de ese crimen.

Espinoza ya se encuentra en poder de la justicia de La Ligua.

ESPINOZA CONFIESA

Interrogado por el juez del crimen de ese lugar, y por la policía, el citado Espinoza confesó su crimen, dando todos los detalles del alevoso asesinato.

Pero lo grave está en que las autoridades judiciales de La Ligua y la policía, sospechan de que este criminal haya tomado parte activa en la tragedia de Chicureo, que tanto alarmó a esta capital y en la que perecieron casi todos los miembros de la familia Labarca Prieto.

Para el caso de que este sujeto se encuentre mezclado en este último hecho, el proceso que s esigue en Santiago cambiaría de rumbos.

UN TELEGRAMA AL JUEZ SEÑOR DARRIGRANDI

Como se sabe, el juez del tercer Juzgado del Crimen, señor Darrigrandi, es el magistrado que ha intervenido en el proceso que se instruye a los autores del salteo de Chicureo.

Este magistrado recibió un telegrama de su colega de la Ligua en el que se le hace ver las sospechas que allí existen de que Espinoza esté comprometido en este salteo, y los antecedentes que al efecto se han reunido en su contra.

El señor Darrigrandi pidió esos antecedentes a fin de imponerse del caso, y si ellos son suficientes, para acumular al proceso de Chicureo el de Valle Hermoso y solicitar el traslado del reo Espinoza a Santiago.

LA SECCION DE SEGURIDAD

Esta repartición policial recibió también un telegrama parecido.

En el acto se envió a esa ciudad al inspector señor Orellana, con el objeto de que estudie en el mismo terreno estos sucesos que empiezan a despertar gran interés.

El señor Orellana ya se encuentra en ese sitio, dando cumplimiento a su misión.

Se espera el regreso de este oficial de investigaciones, a fin de establecer si en realidad el reo Espinoza, autor del salvaje homidio de Valle Hermoso, tomó parte en el de Chicureo, como se sospecha en la Ligua.

Los antecedentes solicitados por el Juez señor Darrigrandi darán también mayor luz en estas suposiciones.

EL TELEFONO ERA SOLO UN PRETEXTO.—Se dió cuenta a la justicia de que un sujeto que pidió en el Teatro Alhambra prestado el teléfono, había sido sorprendido palanqueando con un fierro una caja de fondos.

Al ser sorprendido, el delincuente emprendió la fuga.

El empleado que descubrió el hecho dió la voz de alarma; pero el culpable ya había desaparecido.

$ 2,500 VALE LA ALHAJA.—Estaba guardada en el interior de un mueble la valiosa alhaja y siempre desapareció misteriosamente.

Su dueña, la señora Sara Santander de Licuri, como no la ha podido encontrar, sospecha que se la han robado, por lo que dió cuenta a la 3.a comisaría, de donde se trascribió el denuncio a la justicia.

Un asalto en Quilicura

LA VICTIMA SE QUEJA A LA POLICIA DE LA COMUNA

Don Luis Rojas Palma es vecino de la comuna de Quilicura.

Pues bien, el vecino Rojas Palma se acaba de presentar a la policía de ese lugar dando cuenta de un asalto de que fué víctima.

Dice que en circunstancias que transitaba por el camino que conduce a la población de ese nombre, fué asaltado por un individuo quien le causó varias heridas.

En la Comandancia de Policía dió a conocer quien era el asaltante.

La policía puso el hecho en conocimiento del juez del crimen de turno con los antecedentes que proporcionó la víctima.

El peligro de los perros bravos

DOS PEQUEÑAS VICTIMAS SON HOSPITALIZADAS EN SAN VICENTE

De la calle de Marcos Macuada fueron trasladados al Policlínico y de allí al Hospital de San Vicente los chicos Guillermina y Pedro Lizama Galaz, de 9 y 3 años, respectivamente, que fueron víctimas de un perro bravo.

En circunstancias que se encontraban frente a su domicilio, un perro bravo, de propiedad de doña Clotilde Concha Flores, que vagaba suelto, se abalanzó sobre los desgraciados pequeñuelos causándoles varias heridas.

Los chicos se hallan en estado de gravedad.

LOS APACHES DEL VOLANTE EN PLENA ACTIVIDAD

DESAPARECEN CON UNA GONDOLA DE $ 18,000 Y LA DEJAN ABANDONADA DESPUES DE SUSTRAERLE SUS REPUESTOS VITALES

Don Lucio Martín Díaz, sufrió hace poco, la sustracción de una góndola de su propiedad y que hacía el recorrido de la línea del Club Hípico.

En un momento de descuido, unos cuantos delincuentes de audacia inconcebible se apoderaron de la góndola que su dueño estimaba en $ 18 mil y desaparecieron con ella.

El propietario de la máquina, tan pronto como se impuso del hecho, se presentó a la comisaría respectiva dando cuenta de la sustracción y ésta dió el aviso respectivo al Juzgado del Crimen de turno.

La orden de investigación no se dejó esperar y la Sección de Seguridad inició las pesquisas para dar con los culpables de este audaz golpe y recuperar la góndola.

El agente don Miguel Saavedra se encargó de llevar a cabo las pesquisas, las que han tenido completo éxito.

Poco después del denuncio, la góndola fué encontrada abandonada en la calle de Victoria esquina de Nataniel, faltándole los repuestos de más importancia y que su dueño estimó en más de $ 4,000.

La sustracción se había llevado a cabo en Avenida Club Hípico esquina de eBarcheff y la góndola apareció en el sitio indicado más arriba, de modo que había hecho un regular recorrido para burlar a los posibles perseguidores.

Pero, ¿quiénes eran los culpables?

Fué lo que trató de establecer el detective Saavedra, descubriendo más tarde que los culpables eran Alberto Alcalde Guajardo y Oscar Soto Díaz, los que fueron detenidos y trasladados a la Sección de Seguridad, donde los interrogó el Sub-Inspector señor Braulio Muñoz y a quien confesaron toda su culpabilidad.

Con los antecedentes que proporcionaron los culpables, se recuperaron los repuestos que le sustrajeron a la góndola, los que fueron devueltos a su dueño y los culpables ingresaron a la cárcel de orden del juez señor Villagra que había ordenado la investigación.

VIDA OBRERA

FIESTA DE HOY EN LA UNION DE PELUQUEROS

noche a las 9 1|2 se dará pio al programa elaborado comisión organizadora para r la Noche Buena.

parte teatral estará a cargo ocidos aficionados, seguida baile, que será amenizado s orquesta contratada ex-

más, habrá juego de serpentinas y rifa de juguetes entre los asistentes.

Las entradas pueden solicitarse en el local social, Tarapacá 721.

Mañana tendrá lugar a las 3 P. M., la matinée que el directorio ofrece a los niños de los asociados; en ella se repartirán juguetes y golosinas, la orquesta de la Sociedad amenizará este acto.

A CONDOLENCIA DE LOS FERROVIARIOS ARGENTINOS POR LA CATASTROFE DE LOTA

ombre de la Sociedad "La idad", formada por el per- de locomotoras de Buenos el Directorio ha enviado al nte de la Federación San- Watt, la siguiente nota de encia por la catástrofe de

arada Francisco Araya, ente del directorio de la d Santiago Watt, de Ma- s y Fogoneros de los FF. Chile. — Santiago de Chi-

Estimado camarada:

noticias publicadas en los nos hemos enterado de la able catástrofe ocurrida en to de Lota, lugar que tuvi- oportunidad de visitar en reciente visita a esa y de consecuencias perdieron la a cantidad de hermanos de

or ello que rogamos a us- pte las expresiones de nues- menso sentir por la irrepa- pérdida de esos pioners del o, que anónimamente labo- porvenir y la grandeza de pública, y haga llegar a las s familias de los malogrados camaradas esos mismos sentimientos de pesar.

Se lo pedimos en nombre de esta Comisión Directiva y de los obreros ferroviarios que representa.

Cordialmente. — Por la Comisión Directiva, (Fdo.): **Emilio Firpo**, presidente. — **Fidel de Salvo**, tesorero. — **Carmona**, secretario interino.'"

Los firmantes, señores Firpo y De Salvo, fueron los delegados argentinos que concurrieron a las fiestas del riel, verificadas en Valdivia, y recorrieron después diversos centros del Sur del país, entre ellos Lota y sus establecimientos industriales.

Por su parte, el Directorio de la Santiago Watt, envió a la Administración de la Cía. Minera e Industrial de Chile, en Lota, el siguiente telegrama:

"El Directorio General de la Federación Santiago Watt, ruega a Ud. interpretar a los obreros de ese mineral, su más sentido pésame por la irreparable desgracia ocurrida en ese puerto. — (Fdo.): **F. Araya**, presidente. — **P. Lugones**, secretario."

e el personal del Ferril Yungay-Barrancas y Pudahuel

ersonal de obreros y em- s de esta Empresa de auto- ofreció una manifestación señores Justo P. Martínez, Flores y Fermín Wisló con de haber sido recientemen- ndidos a los puestos de Ad- ador, Jefe del tráfico e Inspector jefe respectivamente.

Consistió esta manifestación en una cena campestre.

En el Salón-Teatro de la I. W. W

El Domingo próximo a las 7 P. M. se llevará a efect. la función a beneficio de la jira artística a Valparaíso, que organiza el cuadro "Máximo Gorki", donde estrenará la obra en dos actos de Armando Moock "Isabel Sandoval" (Modas).

REUNIONES SOCIALES

Sociedad de Inválidos de la Guerra de 1879.— El próximo Domingo, a las 3 de la tarde, se reunirá la Socieda de Inválidos del 79 y Veteranos del Ejército y Armada, en junta general para proceler a designar el directorio que ha de regir los destinos de la institución en el año 1927.

Sociedad de Inválidos del 79 y Veteranos del Ejército y Armadas.—A junta general para el Domingo próximo, a las 3 de la tarde, con el fin de elegir el nuevo directorio para 1927.

Sociedad Defensores de Chile en 1879.—Cita a junta general a sus asociados mañana Sábado, a las 10 R. M., en Juárez 777.

Unión Industrial del Cuero.—Hoy, a las 8.30 P. M., en Nataniel 1057, a los delegados generales de todos los personales.

—Cítase para las 8 P. M. a la comisión de fiestas.

S. M. de Industriales y operarios en Escobas La Arturo Prat.—A reunión general para hoy, a las 7 P. M.

Sociedad Comerciantes del Mercado Central.—A junta general extraordinaria para el Domingo a las 4 P. M.

Centro Santiago de La U. N.—A junta general para el Domingo, a las 3 P. M., para elegir el nuevo directorio.

LA PASCUA EN LAS SOCIEDADES OBRERAS

LAS REUNIONES DE HOY

SOCIEDAD ARTESANOS LA UNION (Riquelme 851).—En la noche a las 9.30, un baile extraordinario hasta el amanecer.

SOCIEDAD MANUEL MONTT (Olivares 1643).—A las 9.30 P. M., reunión social para los socios.

SOCIEDAD IGUALDAD Y TRABAJO (Andes 3028).—A las 9.30 P. M., un baile especial para los socios y sus familias.

SOCIEDAD ASISTENTES DE LOS FERROCARRILES (Plazuela de la Estación Central).—Noche a las 9, reparto de obsequios a las madres de niños ferroviarios, y baile de fantasía.

SOCIEDAD LA AURORA (Diez de Julio 535).—A las 9 P. M., velada literario-musical y baile.

CENTRO CULTURAL DE LOS TRANVIARIOS (Bulnes esquina Martínez de Rozas).—A las 9 P. M., baile social y un campeonato de cuecas.

CENTRO ESTUDIO Y PROGRESO (Andes 2245).—A las 6 P. M., campeonato de resistencia en baile. A las 9 P. M., baile social.

CENTRO FRANCISCO OSSA (Ñuñoa).—A las 8.30 P. M., se iniciará un baile extraordinario.

CENTRO JUVENTUD CATOLICA DEL CORAZON DE MARIA (Copiapó 135).—A las 8 P. M. velada, baile social y kermesse.

CENTRO LA REFORMA (San Diego 224).—A las 9 P. M. acto de variedades y baile social.

CENTRO RECREATIVO VICTORIA.—A las 8 P. M. baile familiar.

CONJUNTO ARTISTICO CARMELO Y PRAGA.—A las 9 P. M. velada literario-musical y baile familia.

SOCIEDAD JUAN M. DAVILA B. (San Francisco 668).—A las 10 P. M. baile social en honor de la Sociedad Manuel Montt.

SALA CULTURAL (San Pablo 4140).—A las 9 P. M., baile extraordinario.

SOCIEDAD UNION DE PELUQUEROS (Tarapacá 721).—A las 9.30 P. M., función teatral y baile social.

Federación de empleados a Contra de los Ferrocarriles

Existe entusiasmo en esta institución por sufragar por los candidatos que compondrán el nuevo directorio por el período del año 1927 a 1928.

Se nos pide advertir a los señores consocios, que la urna se encuentra ubicada en Delicias 3337 Librería y Cigarrería El Globo, al lado del local de la Federación.

Quinta en Nuñoa

De ocasión vendo 3,600 metros, siete piezas, hall, baño, subterráneo, etc.
Verla y tratar:
EXEQUIEL FERNANDEZ 833

Automóvil
HUDSON

Limousine flamante, se vende de ocasión.
Tratar y verlo.
Campos de Sports 2756
ÑUÑOA

Gremio del Taller Vías y Obras de los Ferrocarriles

Con motivo del cambio de Directorio de este gremio, se ha acordado llevar a efecto un paseo campestre mañana, con asistencia de los obreros y sus familias. El paseo se verificará a la Quinta Yungay, Mapocho 4448, de 1 a 5 P. M.

El directorio que regirá los destinos de esta institución, en el próximo año, es el siguiente: secretario general, Leopoldo Fernández Z.; subsecretario general, E. Iturrazagástegui; secretario de actas, Juan García; tesorero, Emeterio Salazar; directores, Manuel González, J. F. Madrid y Juan Arellano.

En la Sociedad de Artesanos "La Unión"

Para mañana a las 5.30 P. M. tiene anunciada una matinée la Comisión de Excursiones y Deportes.

En la noche se llevará a cabo una velada, para lo cual se tiene preparado un buen programa de variedades, en el que tomarán parte conocidos aficionados obreros. Terminarán estas fiestas con un baile familiar, amenizado por una excelente orquesta.

El salón ha sido iluminado espléndidamente.

Estas fiestas serán a beneficio de los fondos de la Comisión de Excursiones, con los cuales se llevará a efecto el paseo a las playas de Cartagena.

CIGARRILLOS
La Vencedora
HABANOS SELECCIONADOS
80 cts
CAJETILLA

Federación de Electricistas de Chile

(SECCION SANTIAGO) (San Pablo 1071)

En la reunión celebrada por el cuerpo administrativo últimamente, se acordó reunirse mañana a las 10 A. M., para repartir los premios a los alumnos de la Escuela de Electrotecnia que mantiene esta organización.

El cuerpo administrativo repartirá también los juguetes que tiene en su poder, a las familias de los socios.

El Domingo próximo se celebrará una amplia junta general a las 10 de la mañana, con el fin de nombrar la nueva junta administrativa para 1927.

Las festividades de Navidad en el Centro La Reforma

Como se ha venido anunciando el Directorio de este Centro ha confeccionado un interesante programa con motivo de las fiestas de Navidad. Después del desarrollo de números de variedades se dará comienzo al baile social, amenizado por una buena orquesta. A media noche tendrá lugar una cena que se ha preparado en los comedores de verano.

El precio de la tarjeta para esta es de diez pesos y pueden solicitarse del concesionario señor Pedro Gaete.

Jabón de Tocador
COPIHUE
M. R.
(Fab. en Chile.
De abundante espuma y exquisita fragancia.

LAS FIESTAS DE HOY EN LA PLAZUELA DE LA ESTACION CENTRAL

Organizadas por la Sociedad de Asistentes de los Ferrocarriles, se llevarán a cabo esta noche algunos festejos en la plazuela de la Estación Central.

El programa confeccionado, consulta: reparto de juguetes a los hijos de ferroviarios, obsequios a las madres de estos niños, de 9 a 10 P. M.; y desde esta hora adelante, baile social amenizado por el Orfeón Ferroviario y una buena orquesta.

El amplio local en donde se desarrollarán estos festejos ha sido profusamente iluminado.

Se ha nombrado la siguiente comisión para discernir los premios destinados a las madres de niños ferroviarios: Doctores Luis Araos y Luis Cifuentes y señores Carlos Peña, Alejandro Cordero y Francisco Lira.

ULTIMOS PREPARATIVOS PARA LA SEGUNDA CONVENCION DE ARRENDATARIOS

Entre los arrendatarios de la capital, como también entre las colectividades obreras de la localidad, ha despertado entusiasmo el anuncio de la realización de la Segunda Convención Nacional de los arrendatarios en el local de los Panificadores, Castro 359.

Se estiman de importancia las resoluciones que tomará la Convención, relacionadas con las diferentes materias que le han sido entregadas a su estudio por las Ligas que están diseminadas a través del país.

La secretaría continúa diariamente recibiendo las adhesiones de particulares y colectividades de obreros y empleados que tienen ligados sus intereses a las actividades y temperamentos que tomen en este torneo las Ligas.

Unión de los Tipógrafos

(RECREATIVO "ARTES GRAFICAS")

Esta noche a las 9 se dará comienzo al baile que la comisión de fiestas ha preparado en celebración de la fiesta de Navidad. Una buena orquesta amenizará este baile.

Mañana se efectuará la velada y baile en honor y beneficio del director del Cuadro Gutenberg, señor Oscar Huidobro. Se ha preparado un novedoso programa en el que tomarán parte los mejores aficionados de la capital.

El 12.o acto cultural del Centro "Bogotá"

El Domingo próximo a las 10.30 de la mañana, en el teatro Rogelio Ugarte, (Ñubles esquina Sierra Bella), el Centro Bogotá realizará su 12.º acto de extensión cultural de 1926.

Un interesante programa de conferencias, cine y variedades completará este nuevo acto de cultura social.

El aporte generoso de nuevos y valiosos elementos harán de esta velada una de las más interesantes del año.

La entrada es libre.

ACUERDOS DEL CONJUNTO ARTISTICO SOFIA CONCHA.—Nombrar delegado oficial y suplente a los señores Daniel Muñoz y Alejandro Palominos, para que representen al Conjunto ante la Unión Artística Obrera;

Efectuar la velada de Noche Buena en Barrancas.

Poner en escena la obra "Me salió el futre", para la velada que se efectuará el día de año nuevo.

Enviar nota al señor Manuel Morales para que asista a sesión y dé cuenta de la terminación del decorado.

COMPRE USTED
EL GUIA Y AGENDA
"LO MAS NECESARIO"
La libreta de bolsillo más completa y con más informaciones para el año de 1927.
SE VENDE EN EL KIOSCO DEL CORREO CENTRAL

¿Qué es mejor para el mal del estómago?

La mayoría de las dolencias estomacales, como indigestión, acedía, gases, dolor, acidez, etc., son causadas por un exceso de ácido en el estómago.

Los digestivos artificiales, como la pepsina, no están indicados en esos casos y pueden causar mucho daño. Pruébese echar a un lado todos los digestivos y trátese de neutralizar el ácido que ha descompuesto el estómago tomando dos pastillas de Magnesia Divina pura en un poco de agua. Esta dosis calma instantáneamente el estómago y hace desaparecer el dolor y el malestar, y la digestión de los alimentos se hace como lo manda la naturaleza. Para el rápido alivio de la acidez del estómago.

LA MAYORIA PREFIERE LA
MAGNESIA DIVINA

REGALOS UTILES
PARA
PASCUA
frecemos en nuestra sección menaje 2.o iso
Mercería Santiago
Compañía 1060 entre Plaza y Bandera

Un paseo a la Playa, por $ 20

—¿QUIERE DISFRUTAR DE UN DIA DE MAR MUY AGRADABLE?
—EL BALNEARIO "SAN SEBASTIAN", LE OFRECE LA OPORTUNIDAD DE HACERLO EL DOMINGO PROXIMO, PARTIENDO DE LA ESTACION ALAMEDA, EN TREN ESPECIAL A LAS 7 A. M., QUE LLEGARA A CARTAGENA A LAS 9 3|4. Y CUYO REGRESO SERA A LAS 5 P. M., PARA LLEGAR A SANTIAGO A LAS 8 3|4. — A MEDIO DIA SE SERVIRA UN ESPLENDIDO ALMUERZO A ORILLAS DEL MAR, ANTE UN HERMOSO PANORAMA.
—¿DONDE SE TOMAN LOS PASAJES?
—EN NUESTRA OFICINA, HUERFANOS 1148, DURANTE HOY Y MAÑANA HASTA LAS 4 P. M. — TAMBIEN EL EL DOMINGO SE EXPENDERAN PASAJES EN LA PROPIA ESTACION ALAMEDA.
—¿Y SI SE COMPRA UN SITIO JUNTAMENTE CON EL PASAJE?
—SI USTED COMPRA UN SITIO Y LO PAGA EN SU TOTALIDAD, ANTES DEL 15 DE ENERO, TENDRA OPCION A PARTICIPAR EN EL OBSEQUIO DE UN CHALET, QUE SE EXHIBE EN COMPAÑIA 1030
1148 — HUERFANOS — 1148
Cornelio Aravena y César Silva.

¡PASCUA!
ELIJA
SU REGALO EN
NUESTRA EXPOSICION DE
ARTICULOS ELECTRICOS
PARA EL HOGAR
MARCA
Hotpoint
ECONOMIA
CALIDAD
Casa Edison
ESTADO ESQUINA AGUSTINAS — SANTIAGO

GE
Electrical Christmas Gifts
GE

EL MEJOR REGALO DE PASCUA

lo constituye una Victrola Semi-Ortofónica "VICTOR", portátil, cuyo precio es de CUATROCIENTOS PESOS, y que le ofrecemos con GRANDES FACILIDADES DE PAGO; y algunos de los preciosos DISCOS "VICTOR" que le detallamos

CANCIONES

- Doña Francisquita
- La Sombra del Pilar
- El Sol de Sevilla
- El Pájaro Azul
- Mujer y Reina
- El Desterrado
- La Canción del Olvido
- Confesión, que me muero
- La Cruz Blanca
- Catalina
- Benamor
- Por una Mujer
- Alma de Dios
- Bohemios
- El Relicario
- Blanco y Negro

SHIMMIES

- Flor del Mal
- Juventud Guayanesa
- ¡Oh, París!
- Bimba, non t'avvicinar
- Coqueta
- Ku-Klus-Klan
- Tacna y Arica
- Los Bomberos
- Malditos Celos
- Clotilde
- Un beso a la luz de la luna
- Anita
- Ojitos Lindos
- Fox de los Aviadores
- Fox del Silbido

BAILES

- Tentadora, Paso Doble
- The Red Star, Paso Doble
- Gitanerías, Paso Doble
- Noche de Verbena, Paso Doble
- Plegaria Gitana, Paso Doble
- Adiós, Trigueña, Vals
- Mimosa, Tango
- Monjita, Tango
- Tentación Tango
- Buenos Aires, Tango
- Padre Nuestro, Tango
- Sufra, Tango
- Loca, Tango
- 12 de Febrero, Cueca
- Aurora, Vals

BAILES

- El Alcázar de las Perlas
- Palafox 22, Shimmy
- Alma Chapina, Fox-Trot
- Georgette, Shimmy
- Fate, Shimmy
- La Dama del Crepúsculo
- La Bayadera, Shimmy
- Las Corsarias, Paso Doble

OPERETAS

- Maruxa, Golondrón
- Maruxa, final del 2.o acto
- Maruxa, preludio del 2.o acto
- Las Golondrinas.—Se reía!
- Conde de Luxemburgo, dúos

CANCIONES

- Adolorido
- ¿Por qué y por qué?
- La Alsaciana
- Tristes Amores
- La Alegría del Batallón
- Asómate a la ventana
- El Nombre
- Los Ruiseñores
- Estrellita
- Triste Recuerdo
- ¡Oid, oid!
- Mi Amada
- Río! Río!
- Vida de mi Vida
- La Cabaña

FONOGRAFIA DEL PASAJE

CASILLA 4582 - PASAJE MATTE 25 - TELEFONO 3076

FERROCARRILES DEL ESTADO

(N.o 65).—PROLONGACION A PICHILEMU DEL OMNIBUS N.o 910 ENTRE ALAMEDA Y LARRAIN ALCALDE

A partir del 25 del actual inclusive se prolongará hasta Pichilemu la carrera de los trenes N.os 9—10 entre Alameda y Larraín Alcalde, sin modificar sus actuales horarios, en la forma siguiente:

Omnibus N.o 9.—Diario. Sale Alameda 8.15; Llega San Fernando 11.41; Sale San Fernando, 12.15; Llega Pichilemu, 15.40.

Omnibus N.o 10.—Diario. Sale Pichilemu, 11.40; Llega San Fernando, 15.32; Combina con el ómnibus N.o 13 a Talca. Sale San Fernando, 15.40; Llega Alameda, 19.28.

Estos horarios regirán hasta el 1.o de Enero próximo, fecha en que se pondrán en vigencia nuevos itinerarios que se comunicarán oportunamente al público.

EL DIRECTOR GENERAL.

(N.o 63).— ITINERARIOS DE VERANO DE LOS RAMALES DE ALAMEDA A CARTAGENA Y DE PAINE A TALAGANTE

Desde el 25 del actual, inclusive, se pondrán en vigencia los itinerarios de Verano del Ramal de Cartagena, de acuerdo con el detalle siguiente:

DESDE ALAMEDA:

Omnibus N.o 23.— Domingos y festivos a Melipilla, demás días a Cartagena. Sale Alameda 8 Combina en Talagante con el mixto N.o 198 a Paine. Llega Melipilla 9.22. Sale Melipilla 9.30. Llega Cartagena 11.03.

Omnibus N.o 23 A.— Domingos y festivos. Sale Alameda 8.30. Llega Cartagena 11.09.

Local N.o 7-TL.— Domingos y festivos. Sale Alameda 9 40. Llega El Monte 10.34.

Local 7-TL.— Diario, excepto Domingos y festivos. Sale Alameda 11.25. Llega El Monte 12.18.

Omnibus N.o 49.—Diario, excepto Domingos y festivos. Sale Alameda 13.15. Llega Melipilla 14.46.

Expreso N.o 21.— Sábados, excepto festivos. Sale Alameda 15.15. Llega Cartagena 17.25 Correrá desde el Sábado 8 de Enero.

Omnibus N.o 25.— Diario. Sale Alameda 16.25. Llega Cartagena 19.26.

Omnibus N.o 53.—Dario, excepto Domingos y festivos. Sale Alameda 18 10. Combina en Talagante con el mixto N.o 200 a Paine. Llega Melipilla 19.31.

Local N.o 8-TL.— Diario, excepto Domingos y festivos. Sale Alameda 18.45. Llega El Monte 19.39.

Omnibus N.o 53 A.—Sale Alameda 20.10. Llega Melipilla 21.36. Corre solamente Domingos y festivos.

HACIA ALAMEDA:

Local N.o 6-TL.— Diario, excepto Domingos y festivos. Sale El Monte 6.45 Llega Alameda 7.55.

Omnibus N.o 54 —Diario. Sale Melipila, 6.43. Combina en Talagante con el mixto N.o 197 de Paine. Llega Alameda 8.28.

Expreso N.o 22.— Lunes, excepto festivos. Sale Cartagena 7.10. Llega Alameda 9.37. Correrá desde el Lunes 10 de Enero.

Omnibus N.o 26 — Lunes, excepto festivos, de Melipilla, demás días de Cartagena. Sale Cartagena 7.45. Llega Alameda 11.23.

Omnibus N.o 26-A.— Lunes, excepto festivos. Sale Cartagena 7.45. Llega Alameda 10.55.

Local N.o 8-TL.— Diario, excepto Domingos y festivos. Sale El Monte 12.34. Llega Alameda 13.43.

Omnibus N.o 50.— No corre Domingos ni festivos. Sale Melipilla 15.16. Llega Alameda 17.15.

Omnibus N.o 24.— Domingos y festivos. Sale Cartagena 16. Llega Alameda 19.13.

Omnibus N.o 24.—Diario, excepto Domingos y festivos. Sale Cartagena 16. Combina en Talagante con los mixtos N.os 200 a Paine y 199 de Paine. Llega Alameda 19.37.

Omnibus N.o 56.— Domingos y festivos. Sale Malloco 18.55. Llega Alameda 19.37.

Omnibus N o 24-A.— Domingos y festivos. Sale Melipilla 18.07. Combina en Talagante con los mixtos N.s 200 a Paine y 199 de Paine. Llega Alameda 19.57.

Respecto del servicio actual, estos itinerarios consultan la supresión de la carrera en días Domingos y festivos, de os siguientes trenes, sin alterar sus actuales horarios:

Local N.o 6-TL, que corre diariamente, no correrá Domingos ni festivos.

Local N.o 8-TL, de los Domingos y festivos, no correrá.

Omnibus N.o 49, que corre diariamente, no correrá Domingos ni festivos.

Local N.o 8-TL, que corre diariamente, no correrá Domingos ni festivos.

Además de los trenes indicados más arriba, correrán en los Domingos y festivos trenes facultativos de excursión, cuyos establecimientos y horarios se anunciarán oportunamente.

RAMAL DE PAINE A TALAGANTE.

A partir también del 25 del actual, modificarán los itinerarios de este Ramal en la forma siguiente:

Mixto N o 197.— Diario. Sale Paine 6. Llega Talagante 7.29. Combina con el ómnibus N.o 54 a Alameda.

Mixto N.o 199.— Diario. Sale Paine 17. Llega Talagante 18 10. Combina diariamente con los ómnibus N os 24 o 24-A — excepto Domingos y festivos con el N.o 53 a Melipilla.

Mixto N.o 198.— Diario. Sale Talagante 9. Combina con el ómnibus N.o 23 de Alameda. Llega Paine 10 20. Combina con el ómnibus N.o 14 a Alameda.

Mixto N o 200.— Diario. Sale Talagante 19. Combina diariamente, excepto Domingos y festivos, con el ómnibus N.o 24 de Cartagena, y con el N.o 53 de Alameda, y Domingos y festivos con el N.o 24 A de Melipilla. Llega a Paine 20.06.

EL JEFE DEL DEPARTAMENTO DE TRANSPORTES.

Antes de comprar **CALZADO** visite la Grandiosa Liquidación del

Depósito LA FERIA - Puente 755

VEA ESTOS PRECIOS HASTA FIN DE MES

SEÑORAS: un lote calzado negro y color taco Luis XV y cubano, saldos de numeración que valen $ 26, a.. .. .. $	8.00
SEÑORAS, 10,000 pares en cabritilla negra acharolada y color, bonitos modelos, tacos Luis XV y cubano, valían $ 30, a $	12.00
SEÑORAS, 15,000 pares calzado hecho a mano, garantido todos los materiales, lindos modelos, que valían $ 40, a.. $	16.00
SEÑORAS, 20,000 pares en preciosos modelos, materiales importados, garantido a mano, que valían $ 48, a.. .. .. .. $	24.00
CABALLEROS, un lote calzado, saldo de numeración, que valían $ 32, a .. .. $	16.00
CABALLEROS, 5,000 pares en precioso calzado de color y negros, de moda, que valían $ 40, a.. .. .. $	24.00
CABALLEROS, 10,000 pares en cueros importado, emplantillados, hormas de moda, que valían $ 60, a.. .. .. .. $	32.00
NIÑOS, desde el 18 al 38, en box-calf color y negro de las mejores marcas. Hay lotes desde.. .. .. $	3.80

SANDALIAS, TENEMOS 10,000 PARES QUE VENDEMOS MAS BARATO QUE EN FABRICA, MARCA 'RUDDLOFF'

NOTA.—Para comerciantes de provincias, tenemos lotes más baratos que en fábrica

VISITE ESTA LIQUIDACION Y AHORRARA DINERO

No confundir LA FERIA -- Puente 755

ENTRE SAN PABLO Y ROSAS

Las propuestas públicas por materiales, útiles, etc., para el aprovisionamiento de la Empresa durante el año 1927, cuyos detalles están a la venta en la Sección Pruebas del Departamento de Materiales y Almacenes, en la Estación Alameda, serán abiertas en dicho Departamento a las 15 horas de los días que se indican, siendo el valor aproximado de los materiales y útiles, el siguiente en moneda legal:

EL 4 DE ENERO DE 1927:

Grupo N.o 5.—Materiales de imprenta	$	343,489.25
Grupo N.o 6.—Cordeles y cable manila	$	28,890.00
Grupo N.o 7.—Faroles, lámparas y accesorios	$	43,426.60

EL 14 DE ENERO DE 1927:

Grupo N.o 13.—Maderas del país y extranjeras	$	1.582,514.0

EL 1.o DE FEBRERO DE 1927:

Grupo N.o 8.—Artículos varios	$	651,232.7
Grupo N.o 9.—Carpas y géneros varios y artículos de tapicería	$	194,158.4
Grupo N.o 10.—Clavos, grampas, tornillos y tachuelas .	$$	25,066.9

EL 15 DE FEBRERO DE 1927:

Grupo N.o 11.—Fierro galvanizado, liso y acanalado y material de techumbre	$	264,119.00

EL 10 DE MARZO DE 1927:

Grupo N.o 14.—Cueros, suelas y correas	$	105,677.95
Grupo N.o 12.—Bronce, cobre, plomo y zinc en barras y en planchas	$	37,645.50

MUEBLES

de todas clases, precios mamente bajos y con GRANDES FACILIDADES DE PAGO, vende

MUEBLERIA
"LA REPUBLICA"
BANDERA 530
CONSULTE NUESTROS PRECIOS

Botica Santiago
HUERFANOS Esq. AHUMADA
ESPECIALIDAD EN RECETAS
ABIERTO HASTA LAS 12 P.M.

¡LECHE PURA Y FRESCA!

OFRECE CUALQUIER CANTIDAD PARA PASCUA Y AÑO NUEVO LA HACIENDA PUDAHUEL.

PEDIDOS:
SAN PABLO 3635
TELEF. ING. 75, YUNGAY

PAN DE PASCUA

LA COMPAÑIA INDUSTRIAL "CONDOR", ofrece su PAN DE PASCUA elaborado en su GRAN FABRICA DE PAN Y PASTELES de la calle

Independencia 560

TELEFONO 4407

SE VENDE TAMBIEN EN LOS ALMACENES ECONOMICOS

LA NOCHE DE NAVIDAD Y LAS INSTITUCIONES DEPORTIVAS

INTERNATIONAL SPORTING CLUB.—A las 10 P. M., en sus canchas de Bellavista. Gran kermesse.

MUNDIAL TENNIS CLUB.—A las 9.30 P. M., en su local.

LUCRECIA LAW-TENNIS CLUB.—A las 9 P. M., en sus canchas de Santa Rosa 2727.

CUERPO DE EXCURSIONISTAS JORGE MATTE.—Kermesse y baile, a las 10 P. M., en Concepción 1366.

MERCADO CENTRAL F. C.—A las 9 P. M., en el salón de los Comerciantes del Mercado Central. Avenida La Paz 8.

CENTRO DEPORTIVO LUIS RAMIREZ SANZ.—A las 9.30 P. M., en el salónteatro de la Sociedad Juan M. Dávila B.

TIRO AL BLANCO

"Club Nacional de Tiro al Blanco"

m cumplimiento a los estatutos Club Nacional, se cita a los sode la institución a junta genede socios que tendrá lugar el mingo 2 de Enero de 1927 a las 10 M. en el Polígono.

En los días 25 y 26 del presente, 10 a 13 A. M. y de 2 a 4, se ciben sufragios para el nuevo Directorio.

A los socios que por alguna causa puedan asistir el día de la junta general, se les ruega envíen su voto sobre cerrado al presidente del Club, Casilla 780.

Los directores son once y los que cuentan con más partidarios son: Flores Bottinelli, Duarte, Mohr, Do. Alvarado, Gormas, Artigas, Martín, G. Lavín, T. Bouraseaux, Pizarro y C. Pinedo.

CAMBIO DEL ARMAMENTO

Se nos encarga comunicar a los socios que la Dirección del Material de Guerra, ya entregó el nuevo armamento "Mauser" para el Club.

El Directorio ha dispuesto que para mayor fiscalización en la conservación del nuevo armamento, cada socio clasificado de 1.a categoría, tenga separado su fusil.

El campeonato nacional uruguayo

La secretaría de la Federación de Football de Chile en Valparaíso ha recibido del presidente del Peñarol F. C. de Montevideo, señor Julio María Sosa, el siguiente cable:

"Peñarol ratificóse campeón quinto campeonato uruguayo. Saludos.—Sosa.

CERTAMEN POR LA COPA "BOTTINELLI"

El Domingo 26 a las 12 M., termina este certamen del año 1926.

Los premios hasta la fecha llegan a 12; entre ellos hay algunos de mucho valor.

En la próxima semana daremos la lista de los mejores tiradores del año y de los designados campeones para 1927.

BASKET-BALL

ASOCIACION DE BASKET-BALL DE SANTIAGO. — Se nos encarga citar para hoy, a las 11 A. M., en la Imprenta Zig-Zag, Teatinos 666, a los equipos que no corrieron el Lunes pasado y a los directores también, con el objeto de tomarles una fotografía.

CAJA DE CREDITO POPULAR

¡UN AGUINALDO DE NAVIDAD!

El Consejo de la Caja de Crédito Popular, deseoso de contribuir en algo a la alegría de los días de Navidad, ha resuelto verificar el 24 del presente, a las 3 de la tarde en el local Teatinos esquina de Mapocho, un sorteo entre sus clientes que tengan operaciones pendientes y cuyos prestamos sean inferiores a $ 20 o correspondan a una garantía de máquina de coser.

SE SORTEARAN $ 5,000 EN POLIZAS

El sorteo podrán presenciarlo todos los interesados y será presidido por delegados del Consejo de la Institución.

D—24

MUY ESPUMOSO
MUY PERFUMADO
MUY SUAVE

JABON DE ROSS

CONSERVA EL CUTIS
HERMOSEA LA TEZ

Máquinas de Coser

Mundlos "Original Victoria"
Fabricación alemana.
A. JACOB Y CIA.
Estado 48

Mundlos "Original Victoria"
la mejor máquina de coser.
A. JACOB Y CIA.
Estado 48

Mundlos "Original Victoria"
cose, borda, deshila, zurce.
A. JACOB Y CIA.
Estado 48

Mundlos "Original Victoria"
cose para adelante y para atrás.
A. JACOB Y CIA.
Estado 48

Mundlos "Original Victoria"
al contado y facilidades.
A. JACOB Y CIA.
Estado 48

A. JACOB y Cia. - Suc. Burmeister y Co.
ESTADO 48

N A T A C I O N

LA MAÑANA ACUATICA DEL DOMINGO PROXIMO

EL INTERESANTE PROGRAMA ORGANIZADO POR EL CLUB QUINTA NORMAL

A dos días del concurso de natación que organiza el decano de los clubs náuticos de la capital, culminan los preparativos tanto del club organizador como de los nadadores, quienes tratarán de dar a esta fiesta el mayor realce y lucidez posible. Con el fin de imponernos personalmente del estado de entrenamiento de los competidores de la justa del próximo Domingo, verificamos en la mañana de ayer una visita a los distintos campos de entrenamiento, es decir, a las piscinas del Stadium y de la Quinta, donde nos fué posible ver a una enorme cantidad de aficionados que trataban de llegar al máximum de training. Así, por ejemplo, vimos nadar unas cuantas vueltas a la piscina a Rafael Zúñiga; también vimos entrenándose a Téllez, Aguirre, Stuven, a las señoritas Caffarena, Schuler, y muchos más cuyos nombres olvidamos, quienes eran dirigidos por el hábil y entusiasta presidente de la V Zona, don Felipe Zúñiga y por los elementos directivos de los distintos clubs que intervendrán en el torneo.

En nuestra edición de ayer dábamos algunos detalles sobre una de las pruebas del programa, la posta por estilo inter-clubs. Hoy diremos algo acerca de otras pruebas que por la calidad de los competidores interesa sobremanera a los aficionados. Nos referimos a las pruebas para señoritas. En realidad es una lástima que no pueda intervenir en ninguna de las pruebas para señoritas la distinguida dama de la colectividad alemana, señorita Marta Schuler, que se ha sabido conquistar las simpatías de todos los aficionados; pero tendremos oportunidad de apreciar cuál de las gentiles y simpáticas damas aficionadas a la natación de las que intervienen en los torneos, es la que debe seguir en los puestos de honor a la señorita Schuler, y la lucha para obtener ese título dará margen a una reñida e interesante lucha entre las señoritas Victoria Caffarena, Liliana Pardo, Olga Duprat y otras señoritas que ya están inscritas.

Otra de las pruebas que logrará entusiasmar a los aficionados será el match infantil de water-polo, lance éste a cargo de los equipos infantiles de los Clubs Universitario y Barcelona y que dará origen a una reñida contienda que va a estar plena de jugadas interesantes y divertidas, propias del juego y de los jugadores.

La hora fijada en el programa para estas dos pruebas que cautivan el interés de los aficionados no ha podido ser más oportuna: match de water-polo a las 11 A. M. y a las 11.10 la carrera para señoritas. En esta forma todos los aficionados que por algún motivo no pueden encontrarse ya sea temprano o no puedan quedarse hasta tarde, podrán presenciar estas simpáticas competencias. Es de esperar que esta deferencia que ha tenido el club organizador del torneo del próximo Domingo para con los aficionados y el público en general sea debidamente considerada por ellos y correspondan a los esfuerzos del Club Náutico Quinta Normal.

También se efectuará una competencia de saltos ornamentales que tanto gustan al público y en la que intervendrán los señores F. Caffarena, A. Regord, G. Schuler, J. Aguirre, O. Ridel y el campeón de saltos ornamentales, señor Juan Cuzzi.

A las 12 M. en punto se presentarán a la cancha los primeros equipos de la institución que organiza la fiesta del Domingo para efectuar el match de water-polo de fondo, que será sin duda una hermosa presentación dada la calidad de los jugadores, como su excelente estado de preparación y en la cual veremos hermosísimas jugadas. Forman el primer equipo los señores Herrera, F. Zúñiga, R. Zúñiga, A. Regord, G. Ramírez, A. Guzmán, A. Guzmán, C. Ramírez. El segundo equipo lo forman A. Malatrassi, Carlos Jofré, G. Kruger, R. Pemjean, F. Caffarena, A. Hoffman y Osvaldo Vera.

Se nos encarga poner en conocimiento de los aficionados y del público en general que el precio de las entradas para la fiesta del Domingo será el siguiente: entradas generales $ 2. Entradas reservadas, $ 3. Niños, $ 1.

UNION DEPORTIVA ESPAÑOLA. —Cita para mañana, a las 10 A. M., en el Stadium Policial a entrenamiento, a los siguientes jugadores de water-polo, señores A. Montalvo, S. Montes, A. García, S. Sirianoo, C. Rodríguez, A. Alonso, L. Alonso, J. Alonso, B. Abad, F. Abad, J. Mirelis, J .M. Montes, J. Naranjo, G. García, A. Landeta, A. Fernández, A. Martín, S. Sánchez, A. Martí, D. Causo y M. Moreno

FOOTBALL

INTERCITY FERROVIARIO EN CONCEPCION.—Hoy, a las 7 P. M. partirá en el nocturno el primer cuadro del Club Atlético Talleres de Yungay, para medirse el próximo Domingo con el primer equipo del Club Empleados Ferroviarios F. C. de Concepción en la cancha de la Liga, por once hermosas y artísticas medallas de plata, donadas por el distinguido deportista y presidente honorario doctor Pedro Vidal Silva.

La comitiva irá presidida por el señor José Luis Herrera Ortiz y la reintegrará el tesorero señor Julio Ferrada Aubry y el secretario señor Raúl Gómez Cristi y por los presidentes honorarios señores Pedro Vidal Silva y Ramón Mancilla Ortiz y el primer equipo sus reservas y un representante de este diario.

LA PASCUA ENTRE LOS DEPORTISTAS DE VITACURA.— El Club de la Comuna, Unión Vitacura, ha organizado una simpática fiesta social entre sus asociados y sus familias, la cual se realizará mañana Sábado en la tarde.

CENTRO DEPORTIVO LUIS RAMIREZ SANZ.—Esta noche se llevará a efecto en el salón-teatro de la Sociedad de S. M. Juan M. Dávila B., la velada literario-musical que el Centro Deportivo Luis Ramírez Sanz ofrecerá en honor de su congénere el Centro Deportivo Aliro González como demostración de confraternidad deportiva.

PIEDRABUENA v. RENCA F. C. I Y II.—El próximo Domingo se jugarán estos partidos en el vecino pueblo de Renca. Los primeros equipos disputarán una hermosa copa que ha donado el señor J. García.

Los jugadores del Piedrabuena se trasladarán en camión, saliendo a la 1 1|2 P. M. de la secretaría.

VICTORIA ROYAL F. C. — En el local de la Unión General de Metalúrgicos, llevará a efecto esta institución deportiva una matinée teatral y baile social a beneficio de sus fondos sociales el próximo Domingo, a las 3.30 P. M. La parte teatral estará a cargo del prestigioso conjunto Artístico Arte y Unión.

A V I A C I O N

EL DOMINGO HARA SU EXHIBICION EL PARACAIDISTA HUNGARO

SERA LA UNICA PRESENTACION QUE HARA EL SEÑOR KORANYI EN ESTA CAPITAL

Con motivo de que mañana se repetirá la fiesta de la coronación de la Virgen del Carmen, se suspendió la presentación que haría en la tarde del Sábado el intrépido aviador húngaro señor Leonard Koranyi, resolviéndose verificar una sola presentación el Domingo en la tarde, en el Hipódromo Chile.

La exhibición de este prestigioso paracaidista ha despertado interés en nuestro público, dada la fama con que viene precedido.

El paracaídas que usa es de su invención. A los mil metros de altura se lanza al espacio. Corridos 40 metros se abre el paraguas, demorando cuatro minutos hasta llegar suavemente a tierra. El aparato tiene nueve metros de diámetro y posee 72 metros cuadrados de seda y 16 de cuerda, una de las cuales constituye el cinturón del piloto.

El señor Koranyi ha hecho 80 exhibiciones, sesenta en Europa y veinte en Argentina, llamando siempre la atención del público.

FEDERACION DE FOOTBALL DE CHILE

HOY SE REUNE LA JUNTA GENERAL DE SOCIOS

Los socios fundadores de esta colectividad con personalidad jurídica se reunirán en junta general a las 9.30 P. M. de hoy, en Condell 79, Valparaíso.

Para esta asamblea el señor Serafín Guerra, que fué autorizado en la asamblea general del 25 de Julio para reducir a escritura pública los estatutos con el objeto de obtener del Supremo Gobierno la personalidad jurídica, ha fijado la siguiente tabla:

1.o Tomar conocimiento del decreto del Gobierno N.o 2601 de fecha 24 de Noviembre último, que concede personalidad jurídica a la corporación denominala "Federación de Football de Chile", con domicilio en Valparaíso, y aprueba los estatutos de que da testimonio la escritura pública otorgada ante el notario don Salvador Allende, el 25 de Setiembre.

2.o Solicitud de afiliaciones de socios.

3.o Fijación de la cuota de incorporación.

4.o Nombramiento del directorio provisorio, el que estará en funciones hasta el tercel Domingo de Abril de 1927, de acuerdo con el artículo 10 de los estatutos. Este directorio elaborará un proyecto de reglamento para someterlo, de acuerdo con los estatutos, a la aprobación del Consejo Superior.

5.o Asuntos varios.

EL PROBABLE DIRECTORIO PROVISORIO

Entre los socios fundadores de la Federación se ha hecho ambiente para elegir esta noche el siguiente directorio provisorio:

Presidentes honorarios, señores Eliodoro Yáñez y Jorge Matte G.

Miembros honorarios, señores Frederick Martínez, Héctor Arancibia Laso, Asociación Amateurs Argentina de Football, Club Atlético Peñarol de Montevileo y Club América de Río de Janeiro.

Presidente, señor Aurelio Cruzat.

Primer vicepresidente, señor Manuel Hidalgo.

Segundo vicepresidente, señor Guillermo Somerville.

Secretario, señor Ernesto Gorigoytia.

Tesorero, señor Juan Braun o Roberto aBibotin.

Directores, señores Carlos Monreal, Antonio Soto Bunster, Rafael Barahona y Carlos Justiniano.

CICLISMO

MANIFESTACION.— El próximo Domingo ofrecerá una manifestación en la quinta Los Nogales el Club Ciclista Centenario, en honor de sus socios señores Alejandro Vidal y Angel Vargas.

Las adhesiones se reciben en Inés de Aguilera 1114 y San Diego 286.

ATLETISMO

CLUB DE DEPORTES SANTIAGO. — La fiesta de hoy en honor del socio Luis Moller. — A los socios de este club que deseen cooperar a la fiesta que organiza el Centro Artístico Sofía Concha en honor del señor Luis Moller, se les ruega pasen por la Secretaría, Chacabuco N.o 59, donde se venden las tarjetas.

El programa consta de diversos números, en que actúa el festejado, como fin de fiesta habrá un gran baile. El local es el Teatro de los Tranviarios, calle Victoria 617.

CITACIONES

Sol de Mayo F. C.—Junta general para hoy a las 9 P. M. en Escanilla esquina de O'Higgins.

Unión Uruguay F. C.—Junta general para hoy a las 7 1|2 P. M. en el local de costumbre.

Chile Juniors.— Junta general para hoy a las 9 A. M. en el local de costumbre.

Teniente Godoy Juvenil F. C.— Junta general para hoy a las 8.30 P. M. en Crédito 421.

Michimalonco Infantil. — Junta general para hoy a las 9 P. M. en Ruiz Tagle N.o 78.

Wanderer Infantil F. C.—Junta general extraordinaria para hoy a las 9 P. M. en Lastra 812.

Loma Blanca Infantil F. C. — Junta general extraordinaria para hoy a las 7 P. M. en Santo Domingo 2995.

General Jofré F. C.—Junta general para hoy a las 8 P. M. en el local de costumbre.

Escudo Chileno F. C.—Directorio para hoy a las 8 P. M. en calle San Isidro N.o 306.

PARA ADELGAZAR

sin perjudicar la salud; para combatir la GORDURA y la OBESIDAD, tome usted diariamente dos píldoras de

OXIDOTHIRINE PARIS

Base: Glándula Tiroide.

Peluquería

SE VENDE

De ocasión, por viaje al extranjero acreditada peluquería con numerosa clientela. Instalación moderna, casa-habitación, ventajoso contrato arrendamiento.
Más datos:

Nueva York 17
6.o Piso. of. 2. de 10-12 y 4-6

Dolores de Cabeza Causados por Resfriados

El Laxativo BROMO QUININA alivia el dolor de cabeza Cortando el Resfriado. Es un remedio eficaz y probado. La firma de E. W. GROVE se halla en cada cajita.

Quinina 0.032 Gramo Aloe 0.0054 Gramo
Acetanilida 0.097 " Excipiente Q. S.
Paris Medicine Co., St. Louis, E. U. de A.

Baterías Columbia

SON las preferidas por los electricistas expertos. También el público en general las prefiere para el Radio y para mil y un usos en las casas, haciendas, lanchas de motor, minas, en los campamentos o en el campo. Insístase en obtener Baterías Columbia. Duran mucho más

National Carbon Co., Inc.
30 East 42nd St.
New York, N.Y.
E.U.A.
724

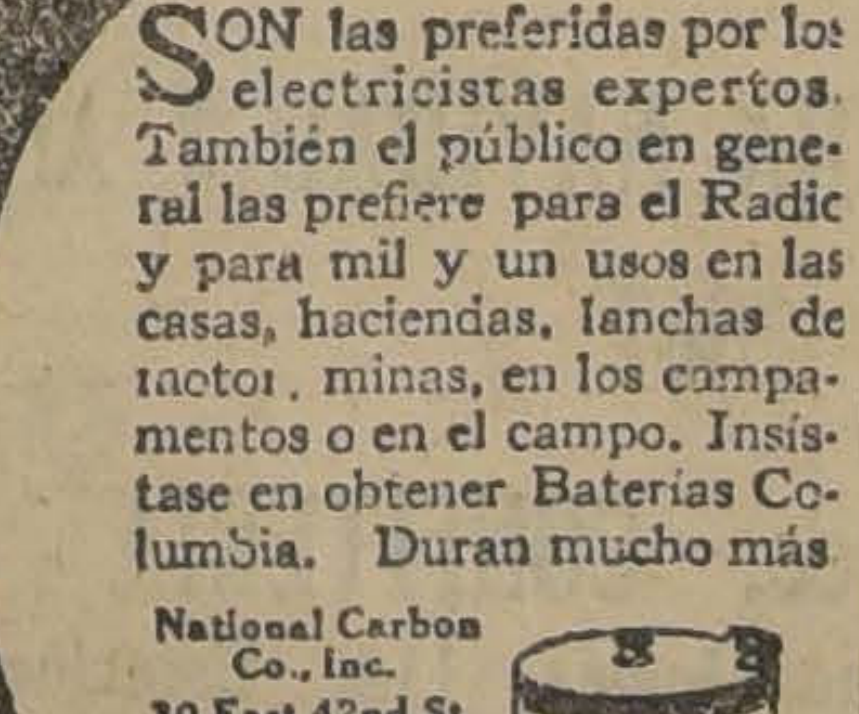

Columbia M. R.

Viva - Tonal PROCEDIMIENTO ELECTRICO

LA MAQUINA PARLANTE QUE CON SUS NUEVOS PROCEDIMIENTOS HA LLEGADO A REVOLUCIONAR LA INDUSTRIA DE GRAMOFONOS

Reproducen la voz humana y la música en forma que el artista más exigente no tiene para ellos sino palabras de alabanza

Casa Grau

La que mantiene el más selecto y variado surtido en discos Columbia Viva-Tonal

ESTADO ESQ. PORTAL
FERNANDEZ CONCHA

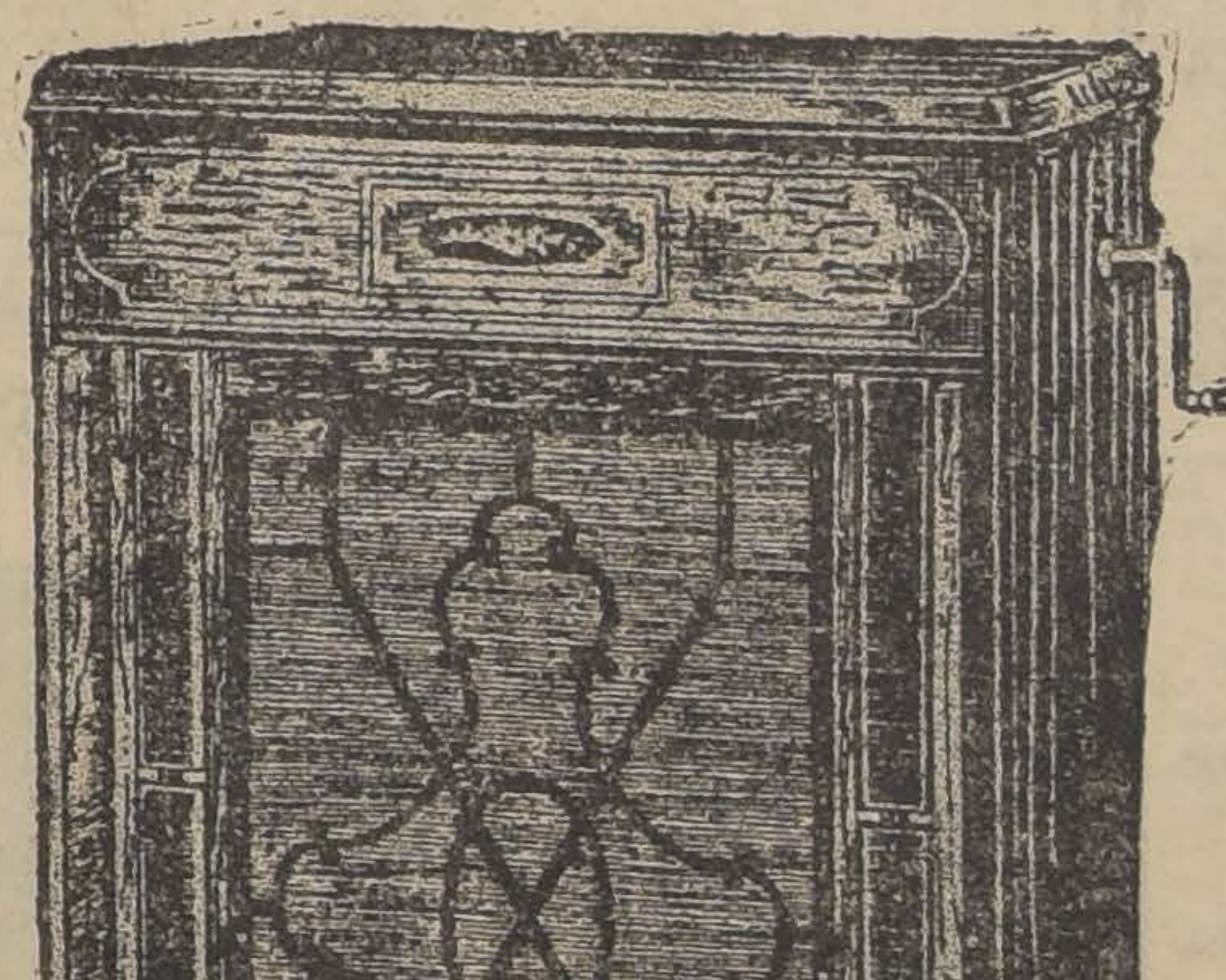

IMPRENTA y ENCUADERNACION del "BOLETIN COMERCIAL"

SOCIEDAD SALAS y Cía., Ltda.

Ejecutamos toda clase de trabajos de Imprenta y Encuadernación. Especialidad en Revistas, Obras, Folletos, Memorias, etc. Sus talleres están montados con los últimos adelantos modernos.

PRONTITUD, ESMERO Y ECONOMIA

CATEDRAL 1432

CASILLA 807. — TELEFONO 4251

¡SALGA A FLOTE!

No perezca en un mar de enfermedades a causa del mal funcionamiento de los riñones.

El salva-vidas se llama

Píldoras de Foster M. R.

Contiene: Potassium Nitrate—Trementina Venecia—Aceite Enebro—Ext. Uva Ursi.

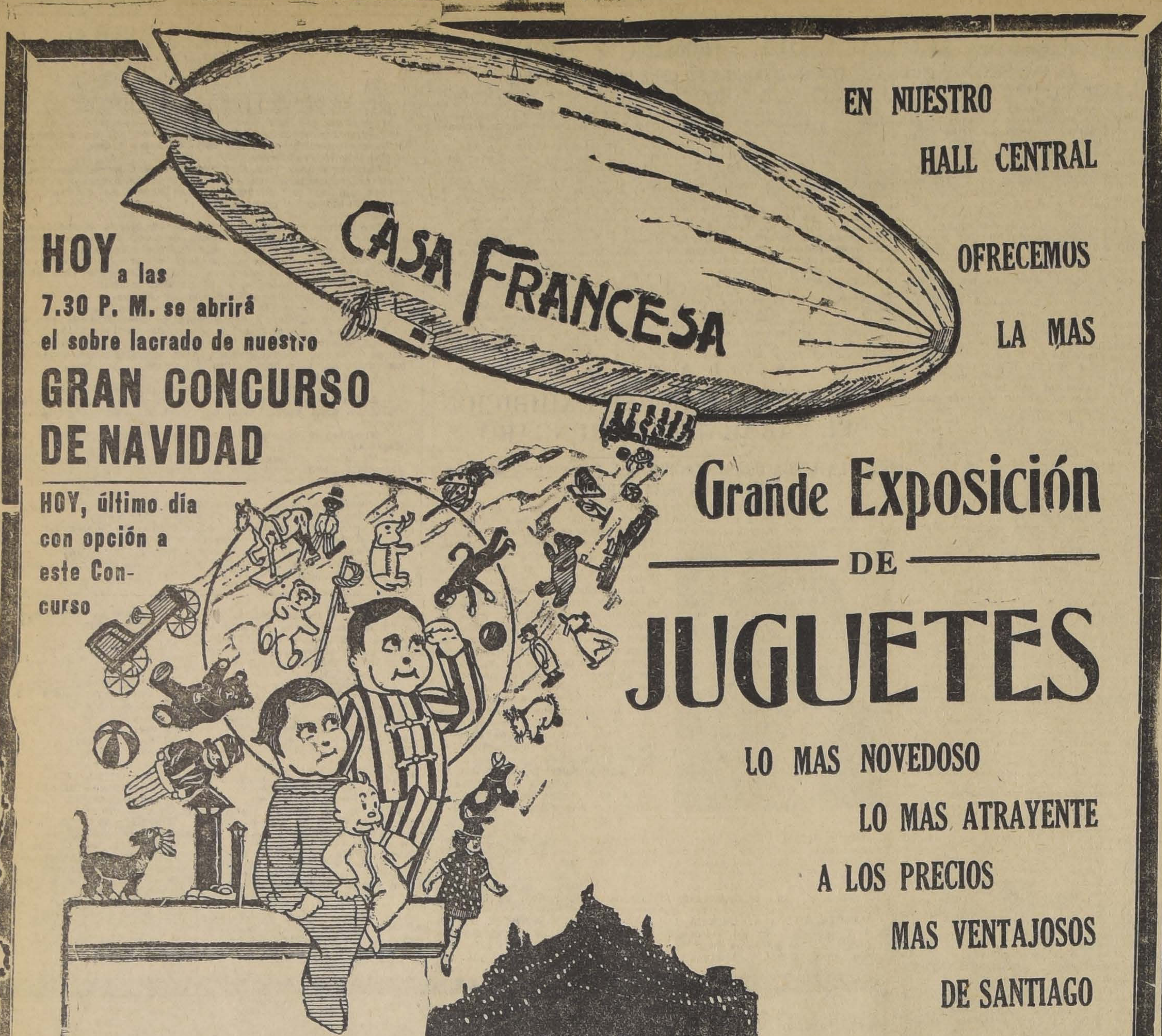

HOY a las 7.30 P. M. se abrirá el sobre lacrado de nuestro

GRAN CONCURSO DE NAVIDAD

HOY, último día con opción a este Concurso

EN NUESTRO HALL CENTRAL OFRECEMOS LA MAS

Grande Exposición DE JUGUETES

LO MAS NOVEDOSO
LO MAS ATRAYENTE
A LOS PRECIOS
MAS VENTAJOSOS
DE SANTIAGO

PARA TODOS
UN PAN DE PASCUA GRATIS

para pasar la noche de Navidad.

¿...POR QUE gastaría Ud. algunos pesos en co-
prar un pan de Pascua, cuando nosotros en 4 — BA
DERA 4 — se lo

REGALAMOS...?

No vale la pena botar el diner.
En lugar de comprar sus conservas, quesos,
tequilla, fiambres, café, etc., en cualquier parte,

VISITENOS UD.

y durante los días 23 y 24 LE OBSEQUIAREMOS
rico pan de Pascua de
1|4 kilo por cada compra mayor de.. .. .. $
1|2 kilo por cada compra mayor de.. .. .. $
1 kilo por cada compra mayor de.. .. .. $
Además, desde esta fecha y hasta el 31 de
ciembre expenderemos nuestra

MANTEQUILLA

fresca con y sin sal a razón de

$ 2.— el pan

SIN DERECHO al vale del azúc

4-BANDERA 4

ASOCIACION DEL T
CHILE

Conviene al patrón tomar su seguro de accidente en nuestra Sección

1. Porque la Asociación no es institución co-
mercial, sino de fomento y ayuda de las indus-
trias; 2. Porque no teniendo grandes gastos, pu-
de fijarle PRIMAS ECONOMICAS, cuyo va
disminuye proporcionalmente, desde el ter
año de contrato, hasta quedar reducida a la m
tad; 3. Porque el patrón queda en aptitud d
utilizar, sin gasto alguno de su parte, los diver
sos SERVICIOS SOCIALES que la Asociación
mantiene en beneficio de la armonía patronal-
obrera. Dirección general:

CATEDRAL 1395

Casilla 3804 - Teléfonos 3477 y
Valparaíso: Yungay 540 — Concep-
ción; Angol 440 — Agencias en
casi todo el país
30—D

---

4 fundos en venta CON ESPLENDIDOS EDIFICIOS E INSTALACIONES MODERNOS

EN SANTIAGO.—Vendemos a puertas cerradas lindo fundo de más de 200 cuadras regadas y cerros . . . . $ 1.400,000

EN O'HIGGINS.—Muy bien situado. Espléndido fundo con terrenos regados de primera clase . . . . . . $ 1.500,000

EN COLCHAGUA.—Inmediato a Estación. Gran fundo de ricas tierras regadas y campos de crianza . . . $ 1.800,000

EN CURICO.—Una de las haciendas más importantes. Gran extensión regada, riquísimos suelos, plantaciones .. .. $ 2.600,000

JOSE MANUEL BALMACEDA & Cía.

CASILLA 1743 — BANDERA 70 — TELEFONO 2214

COMERCIANTES

n casimires, forzosa liquidación de

5,000 METROS

Hay desde $ 8 el metro.

EN DELICIAS 2665 Y 2675

26—D

FELIZ PASCUA

PASARA USTED HACIENDO SUS COMPRAS EN LA ANTIGUA Y ACREDITADA

Casa Miguel Aguiló

CALLE PUENTE 575-577

(Debajo de la Campana de la Bomba)

Véase en este pequeño detalle la enorme rebaja de precios en todos los artículos:

- $ 1.40 Tarro ESPARRAGOS blancos Santa Inés, nuevos.
- $ 0.60 Tarro MERMELADAS surtidas de la afamada marca SERENA.
- $ 0.60 Tarro SARDINAS en ACEITE 160 gramos.
- $ 1.00 Tres tarros SALSA de tomates Santa Inés.
- $ 1.25 Tarro MIEL de Palma Ocoa.
- $ 0.60 Kilo POROTOS PALLARES nuevos.
- $ 0.80 Tarro PIMIENTOS MORRONES DULCES.

OFREZCO UN GRAN SURTIDO DE CONSERVAS FINAS, GALLETAS Y CHOCOLATES

TODO A PRECIOS FUERA DE COMPETENCIA

NOTA.—Reparto rápido a domicilio. Atención especial para el despacho a provincias.

MIGUEL AGUILO
PUENTE 575-577

44—D

FABRICA DE PASTELES, CARAMELOS Y CHOCOLATES

LA EUROPEA

DE

JUAN DE FRUTOS

GRAN SURTIDO EN PANES DE PASCUA ESPECIALES

HELADOS FINOS

TURRONES DE TODAS CLASES, PARA NAVIDAD Y AÑO NUEVO. — DELICIAS 2867

Secc. PASTELERIA	Secc. CONFITERIA
Teléfono Inglés 304, Estación	Teléfono Inglés 113, Estación

SANTIAGO

24—D

CONCURSO

Llámase a concurso para el 27 del prese
las 3 P. M., para proveer los siguientes carg
los sueldos anuales que se indican:

Contramaestre del Taller de Carga de Munición de Artillería..	$ 7.2
Revisor de Munición del Taller de Carga de Munición de Artillería..	7.2
Contramaestre del Taller de Electricidad..	7.2
Jefe del Taller de Talabartería..	9.
Revisor de Armamento Mayor del Taller de Montaje	7.2

Condiciones y bases de este concurso
consultar los interesados en la Ayudantía.

Dirección de Fábricas y Maestranzas de
cito, Av. Pedro Montt 1606.

$ 26.50

PAQUETE DE PASCUA Y AÑO NUEVO, CON EL SIGUIENTE CONTENIDO

- 1 Botella Oporto Ruiz Pálido.
- Botella Sidra Gijonesa (chica).
- 1 Botella rica chicha champaña (grande).
- 1 Botella Pippermint (menta).
- 1 Botella Vino escogido blanco.
- 1 Botella vino escogido tinto, Medoc.
- 4 Latas mermeadas surtidas.
- 1 Lata pejerreyes al natural.
- 1 Lata choritos.
- 1 Caja pasas de Málaga de medio kilo.
- 1 Botella chica VI D'or.

Vende: ...
Manuel Aguiló
PUENTE 570 — TEL. 5246
D—24

$ 280
arriéndase espléndida
ca, 4 piezas, baño y
cias, luz, gas, hall,
próximo Agustinas
AGUSTINAS

Puertas - Ven
GALERIAS Y
se hacen de medida y
para entrega
Ofrece la
Barraca y F
LA REPUBL

COMENTARIOS SOBRE LA REUNION DE MAÑANA EN EL CLUB HIPICO

Siete pruebas constituyen el programa de mañana en nuestro principal hipódromo de carreras y bien puede verse que el éxodo viñamarino y la reunión del día siguiente hacen sentir sus efectos, ya que la mayoría de las pruebas a disputarse han congregado escasas competencias que con los retiros quedarán reducidos a expresiones más pobres aún.

Se inicia la reunión con la de perdedores, sobre una distancia de 1,400 metros. El lote es de lo más malo que puede haber y parecen con mayor opción El Diecisiete, Cari, cuya primera carrera es recomendable, y Pipirigallo.

La segunda prueba se va a disputar sobre 1,100 metros y como el lote es semejante al que participó en una carrera de las mismas condiciones, creemos que Pichincha, Trompón y Sierra Velluda son los llamados a estar más cerca del marcador.

El premio Uneeda se disputa sobre 3.000 metros y para caballos que no hayan ganado en distancia mayor de 1,800; pero hay algunos que han corrido honorablemente en esta distancia y los vamos a señalar como con la mejor chance. Son Villapín, Cartilla y Jalea, especialmente el primero que empató en 1.800 metros con Kadijah hace poco.

En la cuarta carrera, sobre 1,400 metros, vemos bien colocados e Danger, que ha estado desempeñándose honorablemente, Oligarca, que en anteriores ocasiones ha demostrado tener clase, Curilafquén y Pontevedra.

Todos tienen cierta opción equivalente en la carrera que sigue en el programa, sobre la misma distancia que la anterior; pero como hay que deslizar algunos nombres, daremos los de Macauley, General Prim, Corfu y Pura Clase, que fué la que más sufrió con el contratiempo de Galloway, en el clásico del Domingo.

La prueba de fondo sirva como base de la reunión y el encuentro de Guau y Antu-chen, le ha de dar interés, a pesar que sólo tres caballos deben participar, salvo que Lolotte decida otra cosa.

Termina la reunión con una carrera sumamente abierta y las condiciones del handicap le da opción a cualquiera. Creemos, a pesar, de esto, que van bien colocados Kadijah, ¿Quien es? y Foguista, caballo que ha resultado incomprensible.

PROBABLES MONTAS Y COMPETIDORES PARA LAS CARRERAS DE MAÑANA SABADO EN EL CLUB HIPICO

PRIMERA CARRERA.— 1,400 METROS
Lucky Girl 57, L Muñoz .
El Diecisiete 56, W. Fuentes.
Massena 57, P Pizarro.
Montagnard 56, L. Lacroix.
Nubian 56, J. León.
Pipirigallo 56, O. Godoy.
Buena Cuna 54, P. P. Quezada.
Cari 54, L. Fuentes.
SEGUNDA CARRERA.—1,100 METROS
Ford 56, J. Vergara.
Mazarino 56, L. Torrealba.
Sierra Velluda 54, L. Muñoz.
Pour quois Pas? 56, W. Fuentes.
Trompón 56, L. González.
Agua Verde 54, F. Fuentes.
Pichincha 54, E. Rebolledo.
TERCERA CARRERA.— 2,000 METROS
Foguista 58, no corre.
Cartilla 57, L. Gonzáles.
Villapín 53, L. Fuentes.
Morokil 50, F. Fuentes.
Caonabo 49, P. Silva.
Almanzor 48, R. Sepúlveda.
Perval 48, J. Guajardo.
Jalea 47, L. Torrealba.
Obsequio II 42, J. Zúñiga.
CUARTA CARRERA.—1,400 METROS
Danger 61, J. Vergara.
Straggler 58, L. Carrasco.
Palisandra 52, R. Rice.
Oligarca 51, L. Gonzáles.
Payador 49, R. Sepúlveda.
Curilafquén 47, P. Silva.
La Perichole 45, F. Rojo.
Güira 44, M. Rojas.
Pontevedra 44, O. Lanzoni.
Voltaire 43, J. Pinto.
Khiber 40, J. Zúñiga.
QUINTA CARRERA.—1,400 METROS
Macaulay 59, J. M. Baeza.
Almanzor 54, Tal vez no corra.
General Prim 53, C. Santander.
Corfú 51, C. Sagredo.
Discutido 50, J. Pinto.
Pura Clase 50, C. Guerra.
La Triste 49, M. Rojas.
Inmortal 48, L. Muñoz.
Libélula 48, P. Silva.
Mockery 46, R. Rice.
Putsuranka 44, R. Sepúlveda.
SEXTA CARRERA.— 2,300 METROS
Guau 55, L. Gonzáles.
Janus 55, no corre.
Bandazo 51, C. Guerra.
Antu Chen 46, J. Zúñiga.
Lolotte 40, O. Lanzoni.
SETIMA CARRERA.— 1,400 METROS
Kadijah 55, W. Fuentes.
Vagual 52, J. Guajardo.
Quién Es? 52, L. Gonzáles
Foguista 51, C. Guerra.
Palestro 48, P. Silva.
Descartado 48, C. Santander.
Hecatombe 45, M. Rojas.
Bacton Lad 41, J. Zúñiga.

PROBABLES MONTAS Y COMPETIDORES PARA LAS CARRERAS DEL PROXIMO DOMINGO EN EL CLUB HIPICO

1.a CARRERA.— 1,600 METROS
Favorita 54, L. Muñoz.
Ford 53, C. Guerra.
Mundana 53, J. Guajardo.
Pour quois Pas? 53, W. Fuentes.
Trompón 53, L. González.
Pictavia 51, L. Torrealba
2.a CARRERA.— 1,400 METROS
Bacton Lad 58, L. González.
Payador 55, R. Sepúlveda.
Querella 54, R. Olguín.
Bellísima 49, O. Lanzini.
Regalada 48, J. Guajardo.
Rapide 45, J. Pinto.
Dax 43, O. Muñoz.
3.a CARRERA.— 1,100 METROS
El Clarín 56, W. Fuentes.
El Diecisiete 56, J. Vergara.
Mentu Fe 56, L. Muñoz.
Pipirigallo 56, J. Guajardo.
Cargosa 54, R. Olguín.
Circasiana 54, J. Pinto.
Kennel 54, L. Muñoz.
Lockerbie 54, P. Silva.
Vienesa 54, L. Gonzáles.
Vigésima 7.a, 54, C. Guerra.
4.a CARRERA.— 1,100 METROS
Korin 56, L. Muñoz.
Massena 56, F. Fuentes.
Nacre 56, J. Guajardo.
Papiniano 56, J. León.
Pilgrim 56, L. Lacroix.
Cari 54, L. Fuentes.
Crueldad 54, E. Suárez.
Quinola 54, L. Torrealba.
Vilana 54, W. Fuentes.
5.a CARRERA.— 1,100 METROS
Danger 61, V. Jara.
Noche Triste 58, J. Vergara.
Azpeití 52, J. Guajardo.
Mezquita 49, P. Silva.
Querella 44, R. Rice.
6.a CARRERA.— 1,500 METROS
Oligarca 55, L. González
Landrú 52, C. Guerra.
Jalea 49, P. Silva.
Güira 47, M. Rojas.
La Perichole 47, R. Rice.
La Tulipe 46, L. Muñoz.
Khiber 41, J. Zúñiga.
7.a CARRERA.— 1,600 METROS
Jellicoe 54, C. Sagredo.
Cayumangue 53, C. Santander.
Gran Paliza 51, R. Sepúlveda.
Favorita 49, L. Muñoz.
Trompón, 49, L. González.
Ford 48, C. Guerra.
Pour q. Pas? 48, J. Guajardo.
Corfú 47, M. Rojas.
Baldwin 46, P. Silva.
Mockery 44, R. Rice.
Pictavia 40, J. Zúñiga.
8.a CARRERA.— 2,000 METROS
Percala 53, P. Silva.
Palestro 53, L. González.
Chichita 49, R. Sepúlveda.
Signorino 47, C. Guerra.
Perval 46, J. Guajardo.
Bacton Lad 45, tal vez no corra.
Lady Ada 45, J. Zúñiga.
Iradier 43, M. Rojas.
Lolotte 43, O. Lanzoni.
La Perichole 41, N. N.
Discutido 40, R. Rice.
Lancetazo 40, F. Rojo.
Obsequio 40, O. Núñez.

Rega'os de PASCUA

ULTIMO DIA DE LA GRAN REBAJA DE PRECIOS

PIANOS SCHIEDMAYER & SOCHNE
FORSTER
CARL HARDTMANN

Autopianos "WASHBURN"

O MEJOR EN INSTRUMENTOS AUTOMATICOS
MODELOS DE GRAN ACTUALIDAD

Victrolas y Gramófonos
VICTOR MASTER CHENEY MIGNON
y Portátiles

Desde $ 100

OCASION UNICA EN EL AÑO

Casa César Rau - Ahumada 31

GRANDES FACILIDADES DE PAGO
Abierto hoy hasta las 8
NO CONFUNDIR: MEDIA CUADRA DE LA ALAMEDA

LOS TRABAJOS EFECTUADOS EN LA MAÑANA DE AYER EN EL CLUB HIPICO

PISTA DE ARENA

Landrú
montado por C. Guerra, trabajó fuerte 1,400 metros e n1.32.

Pilgrim
montado por L. Lacroix, atropelló 700 metros en 45 2|5; después de un descanso repitió la misma distancia en 49.

Quinola
manejada por L. Torrealba, movió 500 metros en 37 2|5; después de un descanso, repitió igual distancia en 32 2|5.

Lockerbio
conducida por un aprendiz, largó 600 metros en 39 2|5; después de un descanso, repitió la misma distancia en 40.

Guau
montado por L. González, atropelló al carrerón, 1,000 metros en 1.9; después de un descanso, repitió igual distancia en 1.6.

Trompón
montado por G. Muñoz, largó 700 metros en 45 1|5.

Bandazo
montado por L. Fuentes, pasó mil metros en 1.6; después de un descanso, repitió igual distancia en 1.7.

Buena Cuna
montada por P. P. Quezada, atropelló 700 metros en 45 3|5; después de un descanso, repitió igual distancia en 47.

Obsequio
montado por G. Muñoz, pasó 800 metros en 55; después de un descanso, repitió 1,000 metros en 1.9.

Almanzor
montado por L. Fuentes, largó mil 200 metros en 1.18 3|5.

Percala
manejada por J. Cifuentes, pasó sin apuro, 1,000 metros en 1.8 3|5; después de un descanso, repitió igual distancia en 1.6 2|5.

Foguista
montado por L. Fuentes, pasó 1,000 metros en 1.5; después de un descanso, repitió igual distancia en 1.7.

Curilafquén
montado por un aprendiz, largó 1,200 metros sin gran apuro, en 1.21 3|5.

Grimace
manejada por F. Rojo y Voltaire por O. Marín, pasaron 1,200 metros en 1.21 3|5; ganó Grimace por 3 cuerpos.

Khiber
montado por G. Muñoz, atropelló 700 metros en 47; después de un descanso, repitió igual distancia en 46 3|5.

Pichincha
montada por un aprendiz, largó 1,000 metros en 1.5 2|5.

Antu Chen
montado por J. Zúñiga, pasó 1,200 metros en 1.20.

El Diecisiete
montado por L. Fuentes, pasó 700 metros en 44 3|5; después de un descanso repitió igual distancia en 46 2|5.

Mentu Fe
montado por L. Muñoz, atropelló 1,000 metros en 1.5.

Vienesa
montada por un aprendiz, largó 1,200 metros en 1.21.

Pour quois Pas
montado por W. Fuentes, movió 500 metros en 35; después de un descanso repitió la misma distancia en 31 2|5.

Sierra Velluda
montada por L. Muñoz, atropelló 700 metros en 45.

Pura Clase
montada por L. González, movió 600 metros en 39 2|5; después de un descanso repitió igual distancia en 39 3|5.

Favorita
montada por L. Muñoz, pasó 1,000 metros en 1.7.

Vigésima VII
manejada por C. Guerra, movió 500 metros en 32 3|5; después de un descanso repitió igual distancia en 33.

LOS TRABAJOS EFECTUADOS EN LA MAÑANA DE AYER EN EL HIPODROMO CHILE

PISTA PESADA.— MANO DEL CHILE

Agua Verde
montada por A. Garay, pasó 600 metros en 38 2|5.

Vigésima
montada por R. Alen, pasó 200 metros en 14, después de un descanso repitió en 13.

Becerro
montado por un aprendiz, pasó 600 metros a voluntad en 41 2|5.

Bellísima
montada por O. Lanzoni, pasó una vuelta en 1.44 2|5.

Descartado
montado por un aprendiz, pasó 800 metros en 52, después de un descanso repitió 600 metros en 39.

Full
montado por F. Fuentes, pasó 600 metros en 38 1|5.

Old Chap
montado por M. Rojas, pasó 600 metros en 38 2|5.

Gondolero
montado por un aprendiz, pasó 600 metros en 40.

Zadorija
montada por C. Santander, pasó 600 metros en 40 1|5. Después de un descanso repitió 500 metros en 34 1|5.

Rafaelita
montada por O. Lanzoni, pasó 1,000 metros en 1.6 1|5.

Omikron
montado por C. Santander, pasó 1,200 metros en 1.20.

Españoleta
montada por C. Santander, pasó 200 metros en 12 2|5; después de un descanso repitió en 12 1|5.

Macaulay
montado por M. Araya, pasó 400 metros en 27; después de un descanso repitió en 25 3|5.

Aquelarre
montada por un aprendiz, pasó 600 metros en 39 2|5.

Los Andes
montado por J. Vergara, pasó una vuelta en 1.44.

PISTA PESADA. — MANO DEL CLUB

La Triste
montada por O. Lanzoni, pasó 600 metros en 37 3|5; después de un descanso repitió en la misma forma.

Pontevedra
montada por un aprendiz, pasó 1,200 metros en 1.25.

Lírica
montada por C. Santelices, pasó 600 metros en 39 2|5.

Ford
montado por O. Lanzoni, pasó 600 metros en 40 2|5.

PISTA LIVIANA

Alessandrina
montada por R. Alen, pasó 600 metros en 37 2|5.

Amorosa
montada por P. 2.o Cancino, pasó 400 metros en 25; después de un descanso repitió 200 metros en 13.

Licanqueo
montada por R. Alen, pasó 400 metros en 24 1|5.

Intuición
montada por J. Pinto, pasó una vuelta y 600 metros en 2.27 2|5, primera vuelta en 1.47.

FUME Y AHORRE...
Los Cigarrillos "FARO"
CONTIENEN CALIDAD DE 40 cts.
Y SE VENDEN A 20 cts.
¿CUANTO AHORRA Ud.?

Pronósticos de la Prensa

En conformidad a lo acertado en la última reunión, los diarios y revistas de la capital que dan pronósticos para ambos Hipódromos, ocupan en el Concurso la siguiente situación:

Club Hípico

	G.	P.
1º Los Tiempos.	54	215
2º La Huasca	52	213
3º El Mercurio.	51	216
4º La Nación...	51	212
5º Las Ultimas Noticias	49	200
6º El Diario Ilustrado..	43	203

Hipódromo Chile

	G.	P.
1º La Nación	35	193
2º El Diario Ilustrado.	34	155
3º El Mercurio	33	195
4º Las Ultimas Noticias	33	192
5º Los Tiempos.	30	193
6.o La Huasca	29	162

INSCRIPCIONES PARA LOS CLASICOS DE LA TEMPORADA DE VERANO DEL HIPODROMO CHILE

DOMINGO 16 DE ENERO DE 1927

Premio VIÑA DEL MAR. — Clásico. — Handicap para 3 años y más, no ganadores de $ 40,000 en premios. — El top weight no excederá de 62 kilos. — Inscripción: $ 35. —Ratificación: $ 35 el Lunes antes de la carrera. — Premios: $ 7,000 al 1.o. Distancia: 1,200 m tros.

Inscriptos: Artagnan, Cari, Cayumangue, Cedro, Corfú, Flemington, Gran Jaime, General Prim, Hecatombe, Itch, La Perichole, La Triste. Los Ande Massena Menudita, Mezquita, Mistigris, Narváez, Nekul, Nelumbo, Noche Triste, Palestro, Papiniano, Pichardín, Pichincha, Pipirigallo, Pourquois pas?, Querella, Trompón, Villapín.

DOMINGO 6 DE FEBRERO

Premio LA PALMA. — Clásico. — Handicap para 3 años y más. — Inscripción: $ 40. — Ratificación: $ 40 el Lunes antes de la carrera. — Premio: $ 8,000 al 1.o. — Distancia: 1,900 metros.

Inscritos: Antu Chen, Caonabo, Cartilla, Cayumangue, Cedro, Corfú, Descartado, Echekalte, Fan Fan, Flemington, Fronteriza Galloway, General Prim, Gran Jaime, Green Back, Guardia Blanca, Irlandés, Lady Ada, La Perichole, La Pinguina, Luxor, Macaulay, Massera, Oligarca, Palestro, Signorino, Vancouver, Villapín, Kelso.

DOMINGO 6 DE MARZO

Premio INDEPENDENCIA. — Clásico. — Handicap para 3 años y más. — Inscripción: $ 40. — Ratificación: $ 40 el Lunes antes de la carrera. — Premio: $ 8,000 al 1.o— Distancia: 1,500 metros.

Inscritos: Albano, Artagnan, Baldwin, Bandera Roja, Batum, Cari, Cartilla, Cayumangue, Cedro, Chateau Latour, Chichita, Comaire, Corfú, Descartado, Fan Fan, Flemington, Fronteriza, Galloway, General Prim, Gran Jaime, Greenback, Guardia Blanca, Hecatombe, Henry d'Orleans, Irlandés, Itch, Izar Bat, Kayukeo, Kelso, Lady Ada, La Perichole, La Pinguina, La Triste, Los Andes, Luxor, Macaulay, Massena, Narváez, Nekul, Nelumbo, Noche Triste, Nubian, Oligarca, Palestro, Parigot, Pichardín, Pipirigallo, Platino, Pour quois pas?, Signorino, Sonata, Villapín.

DOMINGO 27 DE MARZO

Premio CHACABUCO. — Clásico. —Handicap para 3 años y más. — Inscripción: $ 40. — Ratificación: $ 40 el Lunes antes de la carrera. — Premio: $ 8,000 al 1.o. — Distancia: 1,900 metros.

Inscritos: Albano, Antu Chen, Baldwin, Batum, Caonabo, Cartilla, Cayumangue, Cedro, Chateau Latour, Comaire, Corfú, Descartado, Echekalte, Fan Fan, Flemington, Fronteriza, Galloway, General Prim, Glenluce, Gran Jaime, Greenback, Guardia Blanca, Henry 'Orleans, Insecto, Interview, Irlandés, Jellicoe, Lady Ada, La Perichole, La Pinguina, Luxor, Macaulay, Massena, Montmartre, Noche Triste, Nubián, Oligarca, Palestro, Peña Blanca, Picazón, Pompeyana, Pourquois pas?, Sonata, Toronto, Vancouver, Villapín, Estaviana, Kelso.

DESEO ARRENDAR CASITA

con pequeño sitio o quintita, en los alrededores de Santiago. Dirigirse por carta a
F. V.—CASILLA 81—D.

SAN ISIDRO 623

Muy buena casa altos arriendo en magnífico estado.
Tratar en
DELICIAS 835

Precioso sitio
DE 500 METROS
CUADRADOS

frente a la parte más bonita del Parque Forestal, vendo de ocasión.

Grande y elegante chalet en Avenida Irarrázaval. Seis dormitorios, dos cuartos baño y toda clase de comodidades.

Dos mil metros jardín y plantaciones.

$ 180,000

TRATAR:
ARTURO BENAVIDES
BANDERA 109

EXPORTACION de FRUTAS

LA BARRACA Y FABRICA
"LA REPUBLICA"

ejecuta toda clase de cajones y jabas.—Despacho por carros completos.

DOMEYKO 2354 — TELEFONO 188 PARQUE

BREVES COMENTARIOS SOBRE EL PROGRAMA DE MAÑANA EN EL HIPODROMO CHILE

Las reuniones acumuladas y el viaje a Viña de nuestras principales caballerizas han tenido necesariamente que hacer sentir sus efectos sobre el programa de mañana en el Hipódromo Chile, que puede calificarse escasamente como de regulares atractivos.

—Se abre la reunión con el premio Serena, handicap sobre 1,400 metros, en que de los seis participantes se destaca netamente Los Andes, ya que Hyrcanie es probable que cumpla su inscripción en los 1,900 metros. Khiber y Yacaré deben escoltar al hijo de Pimponia.

—Sumamente modesto es el lote que participará en los 1,400 metros del premio San Antonio, Vigésima, Brial y Zumacal se repartirán el favoritismo.

—Si Hyrcanie cumple su anotación en los 1,900 metros del premio San Luis, nos parece que le corresponderán los $ 3,000 de recompensa. Omikrón y Labrador deberán disputarse el placé.

—Una verdadera lotería es el premio Salamanca, handicap sobre 900 metros, en que a nuestro juicio el ganador debe buscarse entre Morza, Mundana, Españoleta y Mag, sin perjuicio que a lo mejor salga Amorosa imponiéndose de extremo a extremo con un dividendo de tres cifras.

—El 5.o lugar en el programa lo ocupa el premio Sama, handicap sobre 900 metros, que promete tener un reñido final entre Naftha, Fuñingue y Flautín.

—Entre Pichardín, Lírica y Castor nos parece que debe buscarse el ganador de los 1,500 metros del premio Salinas. El favoritismo corresponderá seguramente al hijo de Gallinello, que viene de caer batido estrechamente por Percala, que tan corredora se vió el Domingo pasado en el Club Hípico.

—Como prueba final se desarrollará una prueba de trote montado sin apuestas mutuas.

PROBABLES MONTAS Y COMPETIDORES PARA LAS CARRERAS DE MAÑANA SABADO EN EL HIPODROMO CHILE

1.a CARRERA.—1,400 METROS.
Los Andes 62, J. Vergara.
Hyrcanie 61, C. Sagredo.
Lloyd George 51, J. Guajardo.
Sunna 50, L. Fuentes.
Khiber 48, L. Muñoz.
Yacaré 46, H. Guajardo.
2.a CARRERA.—1,400 METROS
One Step 61, L. Carrasco.
Limasol 52, C. Guerra.
Meyerling 52, R. Olguín.
Zumacal 51, J. Guajardo
Vigésima 50, R. Alen.
Brial 49, F. Fuentes.
Knave 46, P. 2.o Cancino.
Sixpence 45, O. Lanzoni.
El Buin 42, J. Pinto.
3.a CARRERA.—1,900 METROS.
Hyrcanie 61, C. Sagredo.
Omikrón 55, C. Santander.
Keysol 48, C. Guerra
Labrador 46, R. Sepúlveda.
Bellísima 45, O. Lanzoni.
Intuición 44, J. Pinto.
4.a CARRERA. — 900 METROS.
Castellano 59, J. Vergara.
Morza 55, L. A. Zúñiga.
Mundana 55, C. Sagredo
Nigua 53, L. Fuentes.
Españoleta 52, P. Silva.
Mag 48, R. Sepúlveda.
Floildina 45, H. Guajardo
Amorosa 44, P. 2.o Cancino
Podgoritza 43, J. Zúñiga.
Inverosímil 40, talvez no corra.
Ken 40, C. Rosas.
5.a CARRERA. — 900 METROS.
My Bride 54, M. Rojas.
Naptha 54, F. Fuentes
Fuñingue 53, C. Sagredo.
Rosca 52, C. Santander.
Carraca 51, W. Fuentes.
Flautín 49, L. A. Zúñiga
Mazarino 48, J. Guajardo.
Huecú 40, no corre.
6.a CARRERA.—1,500 METROS
Lady Ada 53, J. Guajardo
Pichardín 50, L. A. Zúñiga
Fan Fan 49, C. Sagredo.
Iradier 49, O. Lanzoni.
Cayumangue 48, C. Santander.
Lírica 46, P. Silva.
Castor 45, M. Rojas.

PROBABLES MONTAS Y COMPETIDORES PARA LAS CARRERAS DEL PROXIMO DOMINGO EN EL HIPODROMO CHILE

1.a CARRERA.— 1,200 METROS
Huecú, 59, L. Lacroix.
Inverosímil, 56, N. Oteiza.
Voltaire, 53, C. Guerra.
Rastra, 49, J. Zúñiga.
Revilla, 49, P. 2.o Cancino
Fraguilla, 42, H. Guajardo.
Aquelarre, 40, O. Lanzoni.
2.a CARRERA. — 900 METROS
Al Tun Tún, 56, A. Villagra.
Nawel, 55, A. Garay.
Pelagio, 55, N. Oteiza.
Papipiano, 54, J. León.
Julepe, 53, O. Lanzoni.
Pabellón, 52, O. Núñez.
Carmen, 51, F. Fuentes.
Pilgrim, 51, R. Sepúlveda.
Licanqueo, 50, O. Lanzoni.
Jutlandia, 47, M. Rojas.
3.a CARRERA. — 1,200 METROS
Artagnan, 61, L. Carrasco.
Itch, 52, C. Santander.
Nelumbo, 50, R. Sepúlveda.
Pichardín, 47, J. Guajardo.
Lírica, 44, P. Silva.
4.a CARRERA.— 1,200 METROS
Villita, 53, C. Santander.
Carraca, 51, W. Fuentes.
Chanta, 48, L. Muñoz.
Lloyd George, 47, M. Rojas
Papirusa, 46, R. Sepúlveda.
Latria, 44, O. Lanzoni.
5.a CARRERA.— 1,200 METROS
Jocosa, 57, L. A. Zamora.
Españoleta, 57, J. Vergara.
Zumbido, 55, A. Garay.
Limasol, 54, C. Guerra.
Meyerling, 54, R. Olguín.
Old Chap, 56, C. Sagredo.
Vigésima, 52, R. Allen.
Brial, 51, F. Fuentes.
Vigésima 1.a, 47, O. Lanzoni.
Floildina, 50, J. Guajardo.
Joroba, 46, P. Silva.
6.a CARRERA. — 1,900 METROS
Flemington, 55, R. Sepúlveda.
Macaulay, 58, J. Vergara
Signorino, 53, E. Rebolledo
Lancetazo, 52, W. Fuentes.
Luxor, 51, C. Guerra.
Ja Já, 51, P. Silva.

Iradier, 49, O. Lanzoni.
Fan Fan, 49, C. Sagredo.
Castor, 45, M. Rojas.
Omikrón, 44, C. Santander.
Grimace, 40, F. Rojo.
Knave, 40, P. 2.o Cancino.
7.a CARRERA. — 1,200 METROS
Galeno 61, J. Vergara.
Castellano, 55, C. Santander.
Full, 53, F. Fuentes.
Sunna, 52, J. Guajardo
Cornetín, 52, L. Fuentes.
Morza, 49, L. A. Zúñiga.
Becerro, 48, M. Rojas.
Yacaré, 48, H. Guajardo.
Istria, 46, R. Sepúlveda.
Rafaelita, 42, J. Zúñiga.
Volupté, 40, J. Muñoz.

FANTASIAS DE PORCELANA
y articulos para regalos

DE LAS CASAS ROOLF y HARVAT
DE PARIS

ofrece a precios bajísimos
para Pascua y Año Nuevo el

SALON CITROËN
DELICIAS 940

14—D

Pascua y Año Nuevo

Días venturosos y felices. Contribuya usted a alegrar estas fiestas tan esperadas del año, llevando el distinguido y elegante Sombrero de Paja

Rosenblitt

que en obsequio a nuestra selecta clientela, liquidamos a precios rebajados en la

Fábrica Nacional de Gorras y Sombreros
DELICIAS 2636, FRENTE A LIBERTAD

y en las "SUCURSALES SOMBRERERIAS ROSENBLITT".

DELICIAS 2818
Entre Bascuñán y San Alfonso

PUENTE 616
Casi esquina Santo Domingo

SAN DIEGO 1140
Pasado Avenida Matta

SAN DIEGO 2007
Al llegar a Franklin

NAHUM ROSENBLITT

BOLSA DE COMERCIO

MOVIMIENTO

En bonos el movimiento fué casi nulo y en acciones la mayor parte de los conformes le correspondieron a Patiños, Mines.

Las demás ventas efectuadas fueron de poco interés figurando: Mineras, Salitreras, Bancos, y 2 valores Industriales.

El total de lo adjudicado en bonos sumó 42,500 nominales.

Los precios se mostraron firmes.

SUBIERON

BANCOS

Chile, de 203 a 204.
Italiano, de 80 a 80 1|2.
Nacional, de 68 1|4 a 68 1|2.

SALITRERAS

Lautaro al Port. de 132 a 135 1|2.

INDUSTRIALES

C. Melón, de 48 a 49.
Papeles y Cart., de 57 a 60.
Ref. Viñas, de 26 1|2 a 26 3|4.
Tabacos, de 81 1|2 a 83.

MINERAS

Aconcagua, de 8 a 8 1|2.
Huanuni, de 44 a a 44 1|2
Morococala, de 38 3|4 a 39.
Oploca, de 116 1| 2a 119.
Oruro, de 32 a 32 1|2.

BAJARON

BONOS

Caja 7-1, de 90 1|4 a 90.
Caja 8-1, de 99 1|8 a 99.

SALITRERAS

Lautaro Nomit., de 125 1|2 a 125.

INDUSTRIALES

Cervecerías, de 59 a 58.
Gas, de 56 1|2 a 56.

MINERAS

Cerro Gde., de 41 1|2 a 41.
Patiño, de 238 a 234.
S. Vicente, de 12 3|4 a 12.

LAS OPERACIONES EN LA TARDE DE AYER

1.a RUEDA

41000 Caja 8 1|2, 94 3|4.
1000 Caja 7-1, 90.
200 Bco. Nacional, 68 1|4.
40 Bco. Chile, 203.
261 Gas, 56.
200 Morococala, En. 6, 38 3|4.
100 Morococala, En. 20, 38 3|4.
500 Morococala, En. 20, 38 7|8.
600 Morococala, En. 20, 38 7|8.
3900 Morococala, En. 20, 39.
400 Morococala, En. 20, 39 1|8.
500 Patiño En. 20, 238.
300 Patiño, En. 6, 238.
200 Patiño, En. 20, 239.
200 Huanuni, En. 20, 44.

2.a RUEDA

100 Bco. Chile, 204.
500 Caja 8 1|2, 95.
100 Viñas, 26 3|4.
100 Bco. Nacional, 68 1|2.
200 Aconcagua, En. 20, 8 1|2.
100 Oplocas, En. 20, 120.
100 Oplocas, En. 20, 120 1|2.
50 Bco. Chile, P. H., 204.
400 Patiño, En. 20, 240.
100 Cerro Gde., En. 20, 42.
100 Laut., Port., En. 6, 134.
100 Laut. Port. En. 20, 135 1|2.
100 Funicular, En. 6, 22.
100 Patiño, En. 6, 239.

OPERACIONES EFECTUADAS EN VALPARAISO

1.a RUEDA

100 Cervecerías, 57 1|2.
1000 S. Vicente, En. 20, 12.
298 Lautaro Nom., En. 6, 125.
300 Patiño, En. 20, 238.
266 Lautaro Prt., En. 6, 132.
300 Morococala, En. 6, 39.
100 Morococala, En. 20, 39.
100 Patiño, En. 20, 238 1|2.
4000 £ Dic. 28, 39.80.
3000 £, Dic. 28, 39.79.

CAMBIO

Vendedor 39.79
Comprador 39.78

2.a RUEDA

50 Viñas, 26 1|2.
500 Lautaro Non., En. 6, 125.
1150 Cervecerías, En. 20, 58.
300 Patiño, En. 20, 240.
100 Viñas, En. 6, 26 1|2.
200 Huanuni, En. 6, 44 1|2.
2000 Caja 8 1|2, 94 1|2.
200 Patiño, En. 20, 239.
32000 Caja 8-1, 99.
100 Colquiri, En. 6, 8 1|8.
600 Loa, En. 6, 31 1|2.
1000 £ Dic. 28, 39.78.

CAMBIO

Vendedor 39.78
Comprador 39.77

SOCIEDAD NACIONAL DE BUQUES Y MADERAS

PRECIO EN SANTIAGO DE MADERA Y MATERIAL DE CONSTRUCCIONES

Pino oregón, $ 0.90 el pie cuadrado.

Pino araucaria, a $ 0.50 el pie cuadrado.

Tablas álamo de 1|2 10", en bruto, a $ 0.90 cada una.

Tablas álamo de 2|4 por 6 1|2, en bruto, a $ 1.50 cada una.

Tablas álamo de 3|4 por 6 1|6, 1|2, en bruto, a $ 2.40 cada una.

Tapas álamo, de 3|4, a $ 5, la carga de 8 piezas.

Tapas álamo, de 1", a $ 6 la carga de 8 piezas.

Tejuelas raulí, de 4", 5" y 6", a $ 1.50 el paquete.

Pintura de Olsina, al agua, el kilo, $ 3.50.

Carbonileum, pintura especial para madera, litro, $ 2.10.

Roble pellín, de 4 y media a 5 varas el pie cuadrado, 32 centavos.

Roble pellín, de seis a siete metros, el pie cuadrado, a 43 centavos.

Postes redondos de roble para cerco, a $ 1.60 cada uno.

Rodrigones para viña, de roble, cada uno, 55 centavos.

Raulí en bruto, 1.a y 2.a clases, a $ 6.80 la pulgada.

Lingue en bruto, 1.a y 2.a clases, a $ 6.50 la pulgada.

Laurel en bruto, 1.a y 2.a clases, a $ 4.80 la pulgada.

Raulí en bruto, de 3.a clase, la pulgada, a $ 4.

AVISAMOS

A NUESTROS DEUDORES

que por Balance de fin de año y teniendo que cerrar nuestros libros, deben cancelar sus cuentas antes del día 29, porque después de esa fecha entregaremos las facturas al Abogado de nuestra Casa, para su cobro judicial.

A. y R. FALABELLA

AHUMADA 78-A

25—D

COMPAÑIA DE CONSUMIDORES DE GAS DE SANTIAGO

En conformidad con lo dispuesto en el artículo 10 de los Estatutos, se avisa a los señores accionistas, que el Registro de Transferencia de Acciones, estará cerrado desde el 28 al 31 inclusive, para los fines del dividendo.

Santiago, 21 de Diciembre de 1926.

PEDRO ERRAZURIZ TAGLE.
GERENTE.

26—D

PRECIOS DE COMPRADOR O VENDEDOR AL TERMINAR LAS RUEDAS

TITULO	COMPRADOR Cantid.	COMPRADOR Precio	VENDEDOR Cantid.	VENDEDOR Precio
BONOS				
Caja 6-1			10000	90
Caja 8-1|2	3000	94¾		
Caja 8-1			10000	99
Caja 7-1	35000	90		
Hip. 8-1			17000	93
Hip. 7-1			10000	88
Debentures	500	41		
Electricidad Ind.	1000	35½		
Privi. Dic. 8	100000	80		
BANCOS				
Chile	125	204	100	206
Hip. de Chile	16	630		
Italiano	500	80½	100	81
Nacional	100	68¼	20	68¼
MINERAS				
Aconcagua, En. 20	500	8¼		
Araca, En. 6			100	262
Caylloma, En. 20			250	2½
Condoriaco	600	1¼		
Colquiri, En. 6	1000	8⅛	300	8¼
Bronces, En. 20	200	2¼		
Cerro Gde., En. 20	100	42	100	42¼
Chacaltayas, En. 20			350	5½
Disputada, En. 6			300	14
Fortuna, En. 20	200	6¼	200	6¾
Higueras			342	2¼
Huanuni, En. 20	100	44½	100	44½
Kelluani, En. 20	500	4⅞	1000	5
Minera	300	16	200	16¼
Morococala, En. 20	100	39⅛	500	39¼
Oruro, En. 6	200	32½	200	32¾
Patiños, En. 20	500	239	100	240
Salvador			500	2¾
Tocopilla, En. 20	200	79½	100	80
Santo Cristo			500	1½

TITULO	COMPRADOR Cantid.	COMPRADOR Precio	VENDEDOR Cantid.	VENDEDOR Precio
SALITRERAS				
Lautaro al Port.	100	184½		
Loa	100	31		
SEGUROS				
Chilena Cons.			100	25
GANADERAS				
Agrícola Coquimbo	300	3		
INDUSTRIALES				
Gas			30	56
Laboratorio	8	80	100	80
Club Hípico			1	7800
Electr. Pref.			200	33
Funicular	100	22		
Vapores Pref.	1000	40	200	42
Refinería de Viña	150	26½		
C. Melón	200	40		
Papeles y Cartones	200	160		
Cervecerías	100	57	100	59
Malvoa			200	8¼
Tabacos	100	83	100	84
CIERRE A LAS 4.30 P. M.				
Cambio				39.73
Sal. Tocopilla, E. 20		300		
Lautaro, En. 20		140		
Loa, En. 20		32¼		
Patiño, En. 20		234		
Oruro, tr., En. 6		32½		
Cerro Grande, En. 6		41		
Tocopilla, En. 6				39
Morococala, En. 20				39
Oploca, En. 20				119

Feria del Matadero

Oficina Placer 960.— Estación San Diego.—Teléfono San Miguel 10

Transacciones al peso efectuadas en la Feria del 23 de Diciembre de 1926:

NOVILLOS

20 con 10408 kilos, a $ 1.25 y medio
10 con 5180 kilos, a 1.25
10 con 4947 kilos, a 1.25
10 con 5168 kilos, a 1.24 y medio
10 con 5560 kilos, a 1.24 y medio
10 con 5676 kilos, a 1.20 y medio
10 con 5652 kilos, a 1.20
10 con 5508 kilos, a 1.20
10 con 5488 kilos, a 1.18 y medio
10 con 5814 kilos a 1.16 y medio
10 con 5590 kilos, a 1.15
10 con 5290 kilos, a 1.14 y medio
10 con 4538 kilos, a 1.14
12 con 4202 kilos, a 1.04 y medio
6 con 3192 kilos, a 1.19 y medio
7 con 3536 kilos, a 1.18 y medio
7 con 3976 kilos, a 1.18
6 con 3600 kilos, a 1.18
3 con 1908 kilos, a 1.18
2 con 1300 kilos, a 1.17 y medio
3 con 1800 kilos, a 1.17 y medio
3 con 1800 kilos, a 1.16 y medio
7 con 3712 kilos, a 1.16 y medio
6 con 3424 kilos, a 1.16 y medio
6 con 3654 kilos, a 1.15
9 con 4278 kilos, a 1.14
2 con 988 kilos, a 1.13 y medio
5 con 2500 kilos, a 1.13
8 con 3436 kilos, a 1.12
6 con 2466 kilos, a 1.11
3 con 1400 kilos, a 1.11
6 con 3148 kilos, a 1.10
6 con 2248 kilos, a 1.09 y medio
5 con 2036 kilos, 1.08 y medio
5 con 1674 kilos, a 1.08 y medio
5 con 2504 kilos, a 1.07 y medio
2 con 818 kilos, a 1.06
2 con 674 kilos, a 1.05
3 con 1112 kilos, a 1.05
6 con 2232 kilos, a 1.04 y medio

VACAS

6 con 3462 kilos, a $ 1.16
4 con 1646 kilos, a 1.18
8 con 4044 kilos, a 1.16
10 con 4836 kilos, a 1.14 y medio
10 con 4308 kilos, a 1.14
7 con 3534 kilos, a 1.13 y medio
8 con 3576 kilos, a 1.13 y medio
7 con 2978 kilos, a 1.11
3 con 1416 kilos, a 1.09 y medio
5 con 2032 kilos, a 1.09
2 con 976 kilos, a 1.09
5 con 1670 kilos, a 1.08 y medio
10 con 3610 kilos, a 1.08 y medio
5 con 2176 kilos, a 1.08 y medio
5 con 2386 kilos, a 1.08
7 con 2518 kilos, a 1.07
4 con 1772 kilos, a 1.07
3 con 1300 kilos, a 1.05 y medio
5 con 2362 kilos, a 1.04 y medio
3 con 1426 kilos, a 1.04
4 con 1866 kilos, a 1.03 y medio
10 con 4648 a 1.03 y medio
9 con 2826 kilos, a 1.02 y medio
10 con 4172 kilos, a 1.01
3 con 1160 kilos, a 0.93

BUEYES

5 con 3464 kilos, a 1.16 y medio
2 con 1302 kilos, a 1.15
2 con 1298 kilos, a 1.11
2 con 1188 kilos, a 1.10
5 con 3086 kilos, a 1.10
3 con 1504 kilos, a 1.10
4 con 1921 kilos, a 1.04 y medio
4 con 2222 kilos, a 1.03 y medio
2 con 984 kilos, a 1.03
2 con 1232 kilos, a 1.02
2 con 1216 kilos, a 0.98 y medio

CORDEROS

111 corderos, a $ 36.80
111 corderos, a $ 35.

CAMBIO

TIPO DE VENDEDOR

COMERCIAL . . . . . $ 39.73

1 PESO PAPEL VALE 6 1|32

£ POR DOLARES. . 4.85 1|4

BANCO DE LONDRES Y AMERICA DEL SUD LTD.

Cambio sobre el exterior

PLAZA	90 D. V.	Vista
Londres	39.90	40.40
París	32.70	33.00
Amberes		1.16 1|2
New York		8.33
España		1.27
Italia		37.20
Brasil		40.50
Uruguay		8.66
Argentina		3.47
Holanda		3.33
Suiza		1.61
Siria		40.50
Portugal		40.50
Panamá		40.50
Perú		40.50

Cotizaciones de Metales

Cablegrama sobre cotización de los metales correspondientes a hoy:

Al contado:

Estaño: £ 303.15.0. Bajó: 1.0.0.
Cobre Standard: £ 56.15.0. Subió: 0.2.6.
Plata: 24 3|4d. Subió: 0 3|16.

A plazo:

Estaño: £ 296.10.0. Subió: 0.5.0.
Cobre Standard: £ 57.10.0. No varió.

COMPAÑIA CARBONIFERA DE PENCO

SEGUNDA CITACION

No habiéndose verificado por falta de número, las reuniones ordinarias y extraordinarias de accionistas, para presentar la Memoria y Balance y pronunciarse sobre la liquidación y disolución anticipadas de la actual sociedad y formación de una nueva sociedad sobre la base de los mismos bienes sociales, respectivamente, cítase nuevamente para el Martes 28 de Diciembre, a las 3 P .M., Teatinos 254, piso 2.o, oficina 27.

Las juntas se constituirán con el número que asista.

El Registro de Transferencias permanecerá cerrado hasta el 31 de Diciembre, inclusive.

EL DIRECTORIO.

D—23

COMPAÑIA CARBONIFERA DE PENCO

SEGUNDA CITACION

No habiéndose verificado por falta de número, las reuniones ordinarias y extraordinarias de accionistas, para presentar la Memoria y Balance y pronunciarse sobre la liquidación y disolución anticipadas de la actual sociedad y formación de una nueva sociedad sobre la base de los mismos bienes sociales, respectivamente, cítase nuevamente para el Martes 28 de Diciembre, a las 3 P. M. en la Oficina de la Compañía, Teatinos 254, piso 2.o, oficina 27.

Las juntas se constituirán con el número que asista.

El Registro de Transferencia permanecerá cerrado hasta el 31 de Diciembre, inclusive.

EL DIRECTORIO.

MATADERO PUBLICO

Los corrales de este establecimiento encerraron ayer el siguiente ganado para la venta de hoy:

Ganado mayor		Ganado menor	
Bueyes	55	Corderos	2299
Novillos	286	Cerdos	111
Vacas	133	Cabros	74
Q. vivos	18	Terneros	52
Id. en vara	24		
		Total	2536
Total	516		

PRECIOS DE LAS CARNES POR KILOS

Ayer se fijó el siguiente precio para la venta de hoy:

Carne de buey, 1.a	1.65	a	1.70
Id. de 2.a	1.50	a	1.60
Id. de 3.a	0.80	a	1.40
Carne de novillo, 1.a	1.65	a	1.70
Id. de 2.a	1.50	a	1.60
Id. de 3.a	0.80	a	1.40
Carne de vaca, 1.a	1.65	a	1.70
Id. de 2.a	1.50	a	1.60
Id. de 3.a	0.80	a	1.40
Carne de cordero, 1.a	2.10	a	2.20
Id. de 2.a	1.80	a	2.00
Id. de 3.a	1.20	a	1.60
Carne de oveja, 1.a	1.60	a	1.70
Id. de 2.a	1.30	a	1.50
Id. de 3.a	0.80	a	1.20
Carne de cerdo, 1.a	2.10	a	2.20
Id. de 2.a	1.80	a	2.00
Id. de 3.a	1.20	a	1.60
Grasa en rama	1.30	a	1.50
Sebo de ovejuno	0.80		
Cuero de buey	1.80		
Carne de novillo	1.80		
Carne de vaca	2.00		
Cuero de ternero	3.00		
Cuero de ovejuno, pesos la docena	80.00	a	108

CLUB DE LA UNION

Propuestas

Se piden propuestas para proveer al Club de la Unión, durante el año 1927, de los siguientes artículos:

Aves y huevos
Leche
Carne de vacuno y cordero
Mantequilla
Pescado y mariscos

Asimismo se pide propuesta por el lavado de la ropa.

Las propuestas se abrirán el 29 de Diciembre, a las 3 P. M., en la Gerencia del Club.

Bases y condiciones, pueden consultarse desde la semana próxima, en la Oficina del Control del Club, tercer piso.

29—D.

NOTICIAS DE INTERES COMERCIAL

INFORMACIONES SOBRE LAS COSECHAS MUNDIALES

Reino Unido.—El tiempo reinante no es el de la estación. Es muy lluvioso. No fué posible terminar la siembra de trigo.

Francia.—Las condiciones de la cosecha de trigo son satisfactorias. Las provisiones son moderadas, pero suficientes.

Alemania.—El tiempo es benigno y las cosechas nuevas se presentan bien. Las ofertas de trigo nativo son reducidas en extremo. La demanda es más activa para el trigo extranjero. Oficialmente se anuncia que las sementeras de Invierno son superiores al promedio normal.

Austria y Hungría.—Las pers tivas para la cosecha de trigo excelentes. Las provisiones son deradas.

Balkanes.—Cayeron lluvias rales, pero la germinación del es pobre en diversas zonas.

Rusia.—La capa de nieve es dante para el trigo, exceptuando gunos distritos del Sur.

Italia.—Cayeron lluvias donde necesitaban. Las perspectivas la cosecha de trigo son favor en general.

España.—La siembra de trigo tá adelantada. Las provisiones suficientes, poco más o men

India.—Se necesitan lluvias los sembrados de trigo y

TRIBUNALES DE JUSTICIA

MOVIMIENTO HABIDO EN 23 DE DICIEMBRE DE 1926

CORTE SUPREMA

El Tribunal se ocupó de los acuerdos.

MINISTRO REDACTOR

Se designó al señor Vargas Mardones en la causa de Sabioncello con el Fisco.

BORRADOR DE SENTENCIA

El señor Lagos entregó en la causa de Cía. Salitrera Lastenia con Echeverría.

SOLICITUD DE TRASLADO

El Tribunal prestó su acuer ra que el Ministro de la C Apelaciones de Concepción, lix Guerrero Vergara, pu trasladado a igual cargo a l de Apelaciones de Talca, por fallecimiento de Jo Escala.

CORTE DE APELACIONES

Primera Sala. — (Relator señor Bernales).— Agregada, contra D. Castañeda, revocada.

Acuerdo después de terminados los alegatos de la pendiente del Lunes.

Sucesión Toro con Compañía de Gas de Santiago.

Alegaron:

En la continuación don Fernando Alessandri con Maximiliano Ibáñez y don Luis Gutiérrez A.; en la agregada don Alfredo Arenas.

Segunda Sala. — Relator señor Videla.— 1. R. Leigthon con M. Guilisasti. Sin Tribunal; 2. Idem; 3. Lizarralde y Oyanguren, patente sin lugar; 4. Fco. Lara. Ha lugar. 5. Espejo Hnos. sin lugar (2); 7. A. Braun. Ha lugar en parte. 8. M. Salel, sin lugar. 9. Allende y López, sin lugar; 10. D. Villablanca, sin lugar; 11. N. Moletto, sin lugar. 12. B. Coll. Ha lugar. 15. A. Greene con G. González, alegatos pendientes. 17. F. Noriega, Quiebra, confirmada con declaración. 18. F. Helffmann con J. García G., conf. y revocada. 19. A. Cillero con Decio. Impuestos Internos, confirmada. 23. T. Ortúzar con J. Jiménez, confirmada. 24. Fco. Moscoso con R. Fabres, confirmada.

No vistas las demás.

Alegaron:

En la 3 y 4 don **Enrique Rossel** con don Mario Valdés.

En la 5 hasta la 13 **don Mario** Valdés, confirmando.

En la 7, don **Horacio Muñoz** con don Mario Valdés.

En la 11, don **Misael Pradenas** con don M. Valdés.

En la 15, don Osvaldo Err don Luis Cousiño.

En la 19, don Manuel confirmando.

En la 18, don Alberto Err don Dgo. Godoy.

En la 2, don Diego firmando.

En la 24, don Rafael M firmando.

Tercera Sala.— No fun falta de personal.

Cuarta Sala. — Relator Sanz.— 1. C. Arce con I. da. Acuerdo. 3. F. Quezada te. Ha lugar. 4. J. Correa Carreño, confirmada. 5. A. con M. Barrenechea. Acuer J. Hanriot con Fisco. Alega dientes. 7. Valenzuela Pére con D. Velasco, confirmada.

No vistas las demás.

Agregadas:

Contra E. Toro y otros, da.

J. S. Hernández con J. quez, aprobada.

Fallada de acuerdo: H Igle J. Risopatrón.

M. Letelier con A. Valle P. Montenegro con S. confirmada.

Alegaron:

En la 1, don Narciso confirmando.

En la 4, don Teófilo cando.

En la 5, don Alberto con don T. Alvarez.

En la 7, don Germán don A. Gianini.

Vemos que a Ud. le falta algo...

para completar su elegancia y distinción. De consiguiente no tarde en adquirir el simpático y ECONOMICO Sombrero de paja

Rosenblitt

YENDO A COMPRARLO A LA

Fábrica Nacional de Gorras y Sombreros

DELICIAS 2636, FRENTE A LIBERTAD

y en las "SUCURSALES SOMBRERERIAS ROSENBLITT".

DELICIAS 2818
Entre Bascuñán y San Alfonso

SAN DIEGO 1140
Pasado Avenida Matta

PUENTE 616
Casi esquina Santo Domingo

SAN DIEGO 2007
Al llegar a Franklin

NAHUM ROSENBLITT

24—D

BOLETIN COMERCIAL

EDITADO POR LA

Sociedad SALAS & Cía. Ltda.

CATEDRAL 1432 —:— TELEFONO 4251 —:— CASILLA 807

La mejor revista de informaciones comerciales. Editada en sus talleres propios. Publica todos los Jueves: Protestos de Letras, Sociedades, Modificaciones de Sociedades, Quiebras y Concursos, Mutuos Hipotecarios, Cancelaciones, Compra-venta de negocios, etc. Se encarga de toda clase de cobranzas.

Correspondsales propios en toda la República.

D—30

Cafirina Rubio

Sobrecitos de una tableta, $ 0.30. Cura rápido: neuralgia, dolores de cabeza, gripe. En venta en todas las Boticas.

Producto autorizado por la Dirección General de Sanidad.

Bases: Cafeína-aspirina.

Laboratorio:

AVENIDA MATTA 330

31—D

Trilladoras

— Y —

MOTORES DE OCASION

VENDE GARANTIDOS CASA DE MAQUINARIA

Teodoro Preisler

HUERFANOS 2448

D—24

CIGARRILLOS
JHON BULL
La GRAN NOVEDAD
LO MAS REGIO Y SUPERABUNDANTE
60 cts.

El tormento de las pulgas

La vida es un tormento cuando no hay medio de combatir las pulgas que, además de molestar, traen el contagio de enfermedades. Criadas en la piel de animales sucios, estos pequeños insectos transmiten a las personas el contagio de la peste bubónica con su picadura irritante. No hay que tolerarlas ni resignarse a que amenacen la salud. Hay un remedio eficaz contra esta plaga, el Flit, que es infalible para destruir las pulgas.

Pulverizando el Flit se limpia la casa en pocos momentos de los insectos que traen las enfermedades: mosquitos, moscas, chinches, cucarachas, hormigas, y pulgas. Penetra en las rendijas en que se esconden y crían los insectos, destruyéndolos con sus huevos. El Flit pulverizado mata las polillas y sus gusanos que comen la ropa. En extensas pruebas fué demostrado que el Flit pulverizado no manchaba los tejidos más delicados.

El Flit es limpio y fácil de usar; mata los insectos y es inofensivo para las personas. De venta en todas partes.

Distribuído por WEST INDIA OIL COMPANY

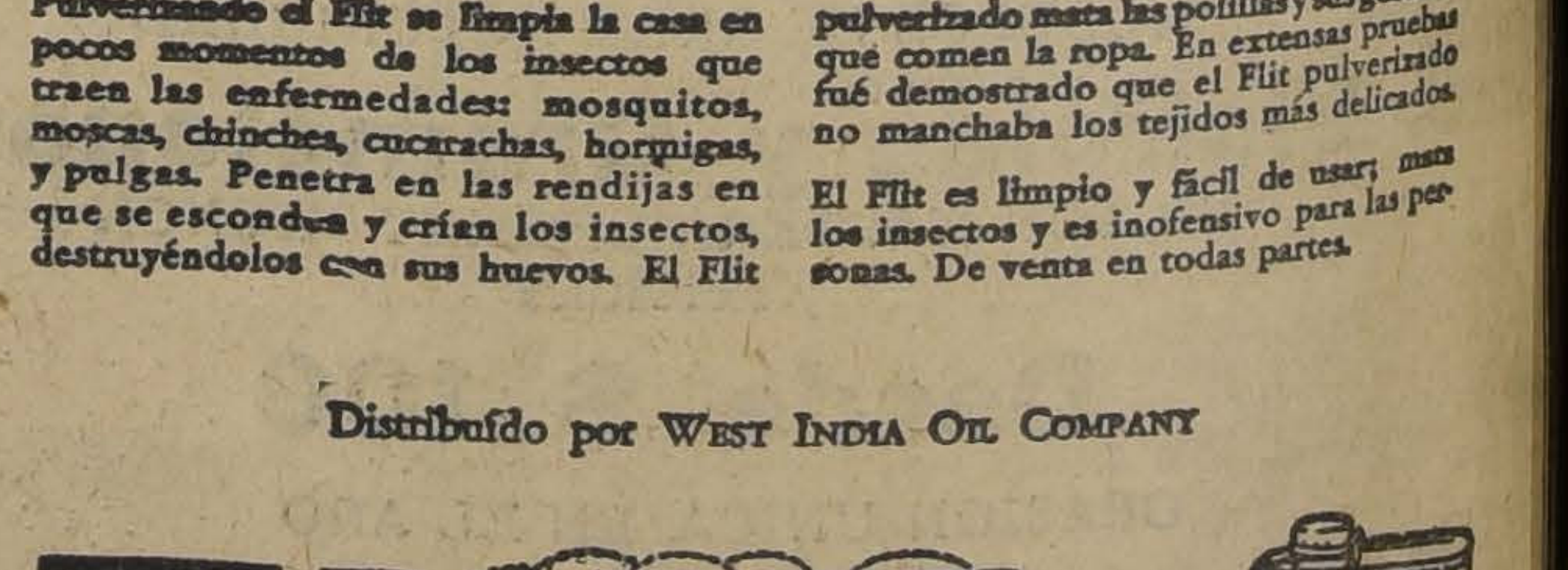
FLIT
FLIT DESTRUYE Moscas Mosquitos Cucarachas Chinches
"La lata amarilla con faja negra"

MARCA REGISTRADA

DESTRUYE

MOSCAS MOSQUITOS HORMIGAS
PIOJOS CHINCHES CUCARACHAS
POLILLAS PULGAS

LOS ENCUENTROS DE ESTA NOCHE EN EL TANI

RAUL PEREZ v. MANUEL DURAN.—UN PROGRAMA INTERESANTE

Damos a continuación el programa de la velada con que este Centro celebrará hoy a las 9 P. M. en su ring de la calle Santiago, N.o 1134, la tradicional fiesta de la Pascua.

Match a 3 rounds, entre Ramón Pardo, del Tani, con José Gutiérrez, del H Rojas.

Match a 3 rounds entre Segundo Ruz, del Tani con Julio Barrios, del H. Rojas.

Match a 3 rounds entre Marcial Ramírez, del Tani con Oscar Ortega del R. del Canto.

Match a 3 rounds entre Reinaldo Acevedo, del Tani con Ernesto López, del H. Rojas.

Match a 3 rounds entre Enrique Olea, del R. del Canto, con Raúl Bolmar, del A. Núñez.

Match de semi-fondo a 4 rounds entre los aficionados Gilberto Balague, del R. Núñez con Ernesto Castro, del H. Rojas. Reserva: Kerry Díaz.

Match de fondo entre los excelentes aficionados del peso liviano, Raúl Pérez, del Tani con Manuel Durán, del H. Rojas.

AMADOR PEREZ v. JOAQUIN ARAOS. — Gerardo Soto v. Domingo Sánchez. — Entusiasmo reina en el barrio Matadero, por presenciar el festival boxeril que se realizará el Jueves próximo en el Gimnasio de "Los Tiempos", ubicado en San Francisco esquina Avenida Matta, a base de dos encuentros entre los profesionales de la categoría de peso liviano.

Amador Pérez, que reaparece después de un prolongado descanso, competirá contra el destacado pugilista Joaquín Araos, en 10 rounds.

Otra pelea de bastante interés estará a cargo de los pesos gallo, Gerardo Soto v. Domingo Sánchez, en un reñido combate a 8 rounds. Dada a la calidad del programa, es de esperar que el festival en referencia será todo un éxito.

MEDIDORES B. C.— Su campeonato interno. — Esta institución, que por motivos del robo que ha sido víctima, ha tenido que suspender sus actividades boxeriles, ha abierto las inscripciones para el campeonato interno de box, el qu se efectuará el primer Sábado de Enero próximo.

LA PASCUA BOXERIL

LAS REUNIONES DE HOY

EL TANI B. C. (Santiago 1137).—A las 9 P. M., ocho encuentros a 3 rounds cada un. Match de fondo: **Raúl Pérez, de El Tani,** con Manuel Durán, del H. Rojas.

EL ROMA B. C. (Placer esquina San Diego).—A las 9 P. M., Diez peleas con 50 rounds. Match de fondo: **Segundo González, del** Roma, con Juan Cáceres, del H. Rojas.

Las inscripcione sse reciben todos los días de 6 a 8 P. M., y son completamente gratuitas. Local: Riquelme esquina de Mapocho.

En estos últimos días el Centro fué víctima de un robo en su gimnasio. Al local penetraron ladrones violentando los candados llevándose todos los juegos de guantes existentes y el hermoso trofeo donado por el deportista don René Prieto, el que hace pocos días había quedado en poder definitivo del Medidores por su brillante triunfo sobre el Centro Sandow's Magazine B. C.,

Los dirigentes del Medidores han puesto **este hecho en conocimiento de** la justicia y **de los dirigentes del** boxeo chileno.

LUIS GOMEZ QUIERE PELEAR.—Ayer estuvo en nuestras oficinas el popular boxeador medio liviano Luis Gómez, el cual quiere hacer en ésta un match antes de partir a Lima a cumplir un contrato que tiene con el empresario de ésa, señor Zapata.

Nos encarga desafiar en las condiciones que desee al boxeador alemán Sepel Pirtz que se encuentra actualmente en Valparaíso.

Como le preguntáramos por la diferencia de peso nos manifestó que está seguro de poder entrar al ring con 66 kilos, o sea dándole un handicap de dos o tres kilos al alemán.

CITACION. — Cítase para hoy a las siete de la tarde a los profesionales pesos livianos, Amador Pérez, Joaquín Araos y a los pesos gallos, Gerardo Soto y Domingo Sánchez en la Federación de Box de Chile (Edificio Díaz).

QUILICURA B. C. — Sus peleas del Sábado. — Con motivo de la Pascua, esta prestigiosa institución boxeril tiene preparado un interesante programa, en el cual figuran artistas de reconocido cartel, como los Gauchos Argentinos, el entretenido y simpático Gustavo Silva, el barítono Núñez Castelli y el popular autor y actor Ricardo Villagra.

En la parte boxeril, actuarán los notables aficionados de peso pluma: Heriberto Díaz, del Quilicura B. C., y Samuel Moreno, del Raab-Recoleta; los pesos mosca: Alfonso Zúñiga, del Heriberto Rojas B. C., y Gerardo Beani, del Quilicura y los pesos hoja: Luis Hernández y Valentín Durán; del Quilicura B. C.

Esta velada se llevará a efecto el 25 a las 9.30 P. M., en su amplio y cómodo local Nueva de Matte 275, en honor del presidente honorario de la institución, don Carlos Rodríguez Célis.

SANDOW'S MAGAZINE B. C. — cita para hoy a las 7 P. M., a todos sus socios. Especialmente a los señores José Loayza, Pablo Leal y Enrique Yantén.

EL ROMA B. C. CELEBRA HOY SUS PELEAS

EL PROGRAMA CONSTA DE 11 PELEAS

Este centro ofrece para esta tarde a las 6 P. M., en su ring de la calle Placer esquina de San Diego, el siguiente programa que, ha despertado interés en el barrio, por tratarse de una velada a beneficio del Policlínico del Centro:

3 Rrounds entre Juan Moya v. Francisco Urrutia, ambos del "Roma".

3 Rrounds entre Rodolfo Cavieres v. Emilio Vilches, del Roma.

3 Rounds entre Horacio Olguín v. Manuel Rodríguez, del R. Franco, y del Tani, respectivamente.

3 Rounds, entre Luis Donoso v. Marcos Cisternas, del Roma.

4 Rounds, entre Nicanor Retamales v. Luis Arriagada, del Romo y de los Sports, respectivamente.

4 Rounds, entre Juan Yáñez (Siky), del Roma, **v. Simón Guerra, del R.** del Canto.

5 Rounds, entre **Enrique Aros v.** Carlos Orellana, ambos del Roma.

5 Rounds, entre Augusto Vergara, del Roma, v. Eduardo Rojas, del J. Contreras.

Semi-fondo, a **5 rounds, entre** Tomás Sepúlveda **v. Luis Rojas, del** Roma y del Tani, **respectivamente.**

Match de revancha, entre Segundo González v. Juan L. Cáceres.

CASAS

Compro casa habitación con renta, barrio central. Precio hasta $ 230,000. Sin agentes.

Dirigirse:

Casilla 951 — J. M. Silva

AVISOS ECONOMICOS

1.—Avisos judiciales

MATE JUDICIAL. — EL VIERes 24 del presente, a las 2 y media de la tarde, en la Bolsa de Comercio, de esta ciudad, se rematará por el corredor don Marcial Zegers cinco mil acciones de la Compañía Carbonífera Valdivia, en cumplimiento de lo resuelto por el señor Juez del 4.o Juzgado Civil, en el juicio del Banco Español de Chile, con don Augusto Vicencio. Bases y antecedentes en la secretaría de dicho Juzgado y en el estudio del abogado don Víctor García R., Estado N.o 180. El Secretario. 24D

CONCURSO VOLUNTARIO JUAN Ruiz.—En solicitud del síndico pidiendo se fije nuevo día y hora para la primera Junta de Acreedores, el Juzgado proveyó: "Santiago, 21 de Diciembre de 1926. —Como se pide y se señala la audiencia del 30 del presente, a las 10 A. M. —C. Valdovinos.—Por el señor Castro, A. Muñoz". D-28

QUIEBRA AARON LERNER.—POR resolución del Quinto Juzgado Civil de tres de Diciembre, ordenóse tener por verificado crédito de Mario Cohen, por $ 3,516.50, con citación del síndico, fallido y acreedores.—Castro, Secretario. D-24

SE LE HAGA MERCED DE una toma del río Mapocho.—Señor Intendente: Luis Montero, médico, domiciliado en Delicias número 1694, propietario del fundo "Manquehue", ubicado en la comuna de Las Condes, subdelegación 1.a, rural, a US. digo: Una parte de este fundo se riega con aguas del Mapocho, pero una considerable extensión de terrenos, 100 cuadras más o menos, situadas en la parte alta del fundo, se encuentra sin riego. Como podrían regarse con aguas del mismo Mapocho, que entrarían al fundo por el antiguo canal denominado "Lo Curro", cuya boca-toma está ubicada en la ribera del Norte, mediados del cerro Alvarado y el río de por medio con el fundo "Lo Matta"; y deseando conseguir este objeto, que junto con el interés privado, consulta el bien público, a US. suplico: que se sirva hacerme merced de una toma del Mapocho, o sean, cuatro regadores que se extraerán del río por el canal "Lo Curro", cuya boca-toma se encuentra situada en la forma más arriba he indicado, y a la merced sólo tendré derecho sin perjuicio de terceros y cuando el que no esté a turno. Ruego a US. ordenar la publicación de esta solicitud por mi cuenta y por tres veces consecutivas en un diario del departamento; y elevar estos antecedentes al Ministerio de Vías y Obras (Sección Regadío). Ruego, además, darme por secretaría un recibo en que se exprese el día y la hora de la entrega de esta solicitud.—Dios guarde a US 28—D.

QUIEBRA VICTOR M. ARCE. — En escrito presentado por el Síndico, solicitando se rechace la oposición formulada por el señor Feliú contra el escrito de común acuerdo entre el síndico y el señor Palacios Olmedo el Juzgado proveyó la siguiente resolución: "Santiago, 23 de Diciembre de 1926. — Vistos: A lo principal, con mérito de los antecedentes y de la retención de fondos solicitada en el otrosí, de este escrito para garantizar el crédito del señor Feliú, se declara que se desecha la oposición formulada por el aludido señor Feliú en su solicitud de fs. 279, y se le concede el recurso de apelación formándose cuaderno separado de esta incidencia. Al 1.o otrosí de este escrito, notifíquese la retención que se solicita para garantizar el crédito del señor Feliú: al 2.o otrosí, como se pide. — C. Valdovinos. — A. Muñoz.

2.—Arboles, plantas y semillas. (Compra - venta).

ARBOLES DE PASCUA. GRAN existencia. Ofrece criadero Corrial. Alameda 1245, teléfono 1944. 27—D

VENDO PLANTAS FINAS EN MAceteros. Chacabuco 559. D-25

3.—Automóviles, afines y accesorios. (Compraventa y composturas)

PANALES DE RADIADORES PAra todas marcas autos, góndolas, etc., marca MacKinnon Dash. El mejor fabricado en EE. UU. Agentes únicos: Fassler y Cía. Composturas radiadores. Precios bajos. **SOTOMAYOR 5-A.**

A P C O

El único amortiguador de Suspensión Directa para cualquier modelo Ford. Proporciona suavidad sorprendente y economiza resortes. Juego de turismo. $ 200. Para camión, $ 120.—René de Terán.—Plaza Brasil.—Casilla 1042.

GONDOLA FORD, VENDO CON facilidades de pago. San Alfonso 176. D-24

NO ANDE A PIE, DESDE $ 3,000 podemos ofrecerle automóviles turismo en perfecto orden de marcha. Facilidades. Escobar y Ebell. Delicias 1751. 25—D.

DE OCASION VENDO AUTO SPORT Mapocho 848. D 26

COMPRO AUTOMOVIL, PAGANDO por mensualidades, dando garantía. K. W., Correo Central. D 25

CAMION FORD CON GOMAS MAcizas vendo. Verlo, 1 a 3. Romero 2916.

TRICICLO PERFECTO ESTADO, vendo. Romero 2610.

VERANEANTES: CAMION FORD recibe fletes Santiago y fuera. Morandé 937.

ARRIENDO CAMION CARGA, SEminario Montes. 25—D.

VENDO GONDOLA DE OCASION, Marca Brockway, recorrido Matadero-Negrete. Poniente. Tratar: de 12 a 1 y media P. M. Diez de Julio 100. 26D

VENDO CAMION ACTUALMENTE trabajando, Facilidades de pago. — Tratar: Maestranza 751. 28D

COMPRO AUTO DODGE SIETE asientos. Casilla 1845.

AUTOMOVIL BUICK 6 CILINDROS perfecto estado, vendo en $ 5,500. Casilla 3268.

NECESITO CAMION 5 TON., BUEna marca, para trabajar a medias, o persona con capital para instalar empresa de transporte, dispongo de bastante carga. Referencias: Inés Aguilera 1231. 12 M. y 6 P. M.

DE OCASION, VENDO AUTO FORD con partida. Andes 2486. D—25

BICICLETA PEUGEOT, PERFECTIsimo estado, garantida, regalo $ 300. Delicias 3443.

VENDO AUTO EUROPEO, 7 ASIENtos, económico, perfecto estado. Delicias 2774.

PASEOS ALREDEDOR SANTIAGO ofrezco góndola 40 personas. San Francisco 391. 25—D

AUTO PERFECTO ESTADO, CINCO asientos, permuto por sitio, pagando diferencia. 10 de Julio 352. 25—D.

SE VENDE UN AUTO "MARMON" de turismo de siete asientos en perfecto estado. Avenida Francia N.o 586.

DE GRAN OCASION VENDO DODge turismo, en perfecto estado, repuestos y herramientas. Doy a prueba. A. Prat 1799. 25—D

MOTOCICLETAS ALCYON, BICIcletas con motor Alcyonnette, precio: $ 900. Suben fácilmente Cuesta Chacabuco. Repuestos, accesorios, etc. Bertrand Tisné. **CASTRO 141.**

Estación de Servicio FORD

EXPOSICION 1086

Trabajos garantidos por el Ford autorizados:

CARLOS ORREGO & CIA. LTDA.

24—D.

CARLOS MINA E HIJOS, Erasmo Escala 3098. **Santiago.** Cerrajería artística y fundición de bronce. Persianas de fierro, tipo económico (M. R.) y reforzado. Cortinas de fierro para almacenes y todo lo concerniente al ramo. Muestras en la fábrica.

$ 4,000 CHASSIS DOS TONELADAS, facilidades, Santa Rosa 555. 23D

MOTO CLEVELAND, PERFECTO estado, vendo: $ 500. Sazié 2947. 23—D

VENDO CHASSIS DODGE, DOS TOneladas, con facilidades, Bellavista 0820. D—23

VENDO FORD, BUEN ESTADO, $ 1,600. — Avenida Inglaterra 1368. 25-D.

VENDO CAMION FORD, 1 1|2 TOnelada carrocería nueva y patente. Avenida Chile 492.

AUTOMOVIL CHANDLER, SIETE asientos, turismo, vendo. Moneda 3240. D-24

SE VENDE UNA BICICLETA PEUgeot, poco uso. Verla después de las 6 P. M. en Bellavista 509. D-24

SE VENDE UN FORD DE OCASION, tratar: Lira 1340. 25D

GONDOLA LA MEJOR MARCA POco uso, recorrido Pila, vendo al contado, o con facilidades, tratar con Inspector línea Bascuñán, Paradero San Eugenio. 25D

SE VENDE UNA GONDOLA BROCKway en perfecto estado con recorrido Matadero-Diagonal: Tratar calle Constitución 143. 24—D.

GONDOLA REPUBLIC N.o 5307, recorrido Los Leones, Apoquindo y Puente Alto, vendo con mitad al contado, resto facilidades de pago. 24—D.

VENDO CAMION FORD. A. PRAT 1951. D-24

VENDO CHASSIS REPUBLIC, PARA carga, semi-bus. Tratar: A. Barroso N.o 716. D—26

$ 5,000 AUTO BUICK, BUEN ESTAdo, vendo. Román Díaz 278. 23—D.

SE VENDE UN CAMION FORD, perfecto estado. Av. Montt 1601. 25D

GONDOLA REPUBLIC EN PERfecto estado, carrocería último modelo, se vende. San Ignacio 1205. D-24

STUDEBAKER CUATRO CILINdros, turismo, perfecto estado, vendo, Casilla 2148.

2,500 REGALADO GONDOLA Ford, N.o 5737, trabaja Av. Matta. 24D

SE VENDE LINDO DODGE MODElo 1923 en perfecto estado, precio 7,800. Morandé 680. D-24

TAPABARROS DELANTEROS PAra auto Rugby ,vendo. Irarrázaval 1335. D-24

DODGE DE TURISMO PENULTIMO modelo en perfecto estado de mecánica y carrocería. Tenemos encargo de vender. — Besa y Cía. Ltda. Delicias 950. 26D

REGALO MOTOCICLETA INDIAN. Tratar: Irarrázaval 048. 28-D

GONDOLA TRANSFORMACION, preparaciones, pintura, tapicería, rapidez. Precios bajos, carpintería, carrocería Delia. Libertad 834. Casi esquina San Pablo. 26D

4.—Animales (Compra y venta).

HERMOSO PERRO IRISH SETTER (alazán), tres años, manso finísimo. hijo notables padres importados, vendo por viaje. Avenida Chile y España 183. 26-D

5.—Alhajas, joyas, monedas, etc. (Compra y venta).

JOYERIA LA ROYAL ESTADO 56

ALO... UNICAMENTE LA ROYAL podrá prestarle por sus joyas su íntegro valor; no pierda tiempo y llévelas allá.

SIN COMPETENCIA. — ESTADO 30. Relojes ancla 18 k., $ 145. Compromisos 18 k., $ 65 par de 10 gramos. Artículos para regalos. Pedidos de provincia contra reembolso **C. MOTTA, Estado 30.**

NOVIOS: ARGOLLAS, DE ORO DE 14 a 15 kilates, desde $ 30 par ofrece la Relojería Sportman, San Diego 780. E—22.

GRAN "JOTA" RELOJ MÁQUINA ANCLA $ 32 JOYERIA "PARIS" DELICIAS 861

7.—Aves, pájaros y huevos (Compra y venta)

GALLINAS OCASION VENDO SANta Filomena 139.

COMPRO GATOS FINOS. ESCRIBIR Amazonas 616, dando pormenores.

GALLINAS CATALANAS VENDO. Richard 8. Ñuñoa por Holanda. D-25

9.—Contadores.

CONTABILIDADES, BALANCES, atiendo económicamente. Casilla 4734. D-26

8.—Avisos varios.

EVITE LA TIERRA Y el carboncillo de los trenes y autos. Cómprese un guarda - polvo por $ 9.80 en la casa Industrial de Chile: Delicias 2456.

$ 4, LIMPIAR, APLANCHAR TRAjes caballeros, señoras, precios económicos. Dieciocho 85. Teléfono 2553.

VELOCIPEDOS, importados. Finos autitos. Sillas enfermo. Bicicletas Peugeot recibió J. Hamel. Moneda 833.

COLCHONES, CATRES, SOMMIER. PRECIOS SIN COMPETENCIA. CASA "EL CARMEM" 37 SAN DIEGO 45 TELÉF. 1978

HELADOS ESPECIALES REPARTE A DOMICILIO LA ESTRELLA DE CHILE DELICIAS 2489 TEL. 2429

NEUMANN Y RECASENS.—PUERto San Antonio, Casilla 89, Teléfono 56. Dueños de lanchas, embarques y desembarques, despachos de aduana y comisiones en general. E—17.

VISITE NUESTRA MAGNIFICA exhibición de coches nuevos y usados, automóviles garantidos, por un tercio de su valor. Facilidades. Escobar y Ebell. Delicias 1751. 25—D.

Fábrica de Refrigeradores

Escaleras de tijera, sillas para playa. Instalaciones y carpintería en general. Teléfono 4082. Recoleta 467. — Felipe Touzery.

LAS MEJORES SILLAS PARA PLAYA Y JARDIN LAS FABRICA LA MALETERIA "EL FARO" ESTADO 74

PARA RECLAMES DIRIJASE TAller pinturas Alonso Ovalle 1074.

Cuerpo de Bomberos

1.a COMPAÑIA DE BOMBEROS.—Cito a la compañía a ejercicio para el Domingo 26, a las 9.30 A. M. Uniforme de parada. Punto de reunión, el cuartel.—El ayudante.

9.a Cía. DE BOMBEROS.—CITO A la compañía a ejercicio para el Domingo 26 del presente, a las 9.30 A. M. Uniforme de parada. Reunión: San Antonio esquina de Moneda.—El secretario.

8.a COMPAÑIA DE BOMBEROS.—La Unión es Fuerza.—De orden superior cítase a la compañía a academia y ejercicio para el Domingo próximo 26 del presente, a las 9.30 y 10 A. M. con uniforme de parada. Punto de reunión, el cuartel. Asistencia muy recomendada y se recomienda puntualidad en la hora. —El Ayudante. D-26

PANACUSTICO BRUNGS'WICK

(El gramófono aristócrata)

TODOS LOS MODELOS DE ESTA MARAVILLA MUSICAL ACABAN DE LLEGAR Y SE EXHIBEN EN EL LOCAL PROVISORIO DE

CASA HANS FREY

Santo Domingo 1080, Casilla 50, Teléfono 2119

INVITAMOS A TODOS LOS AMANTES DE LA BUENA MUSICA A NUESTRAS AUDICIONES

Consulte nuestros precios y nuestras facilidades de pago

D—24

10.—Casas, departamentos y piezas amobladas.— (Ofrecidas y buscadas)

CHALET AMOBLADO, BUENA distribución, tres dormitorios, quinientos pesos arriendo. Avenida M. Montt 357. 26—D.

CASA AMOBLADA: SE ARRIENDA en calle Huérfanos magnífica casa de altos, bien amoblada. Parquet importado, $ 1,700 mensuales. Datos casilla 1425. 25—D.

ARRIENDASE DEPARTAMENTO altos amoblado baño, dos cuadras centro. Rosas 1318.

11.—Casas, departamentos y piezas sin muebles. (Ofrecidas y buscadas)

Casas

LLAVES TRABAJOS DE TORNO MECANICA EN GENERAL A. GRAF SAN DIEGO 83

$ 200 BAJOS SEIS PIEZAS FUERA dependencias toda comodidad. Natániel 1946. 25D

$ 180 CASA CUATRO PIEZAS FUEra dependencias toda comodidad. Esperanza 349. 25D

CHALET SE ARRIENDA, AVENIDA Subercaseaux 492, con seis piezas, dependencias, y gran extensión. —Precio muy módico. Tratar: en el mismo chalet.

450 ROSAL 335, ARRIENDASE Bajos. 25-D

OCASION: SAN ANTONIO: Arriendo casa 28 piezas flamantes, centralísima, una cuadra Estación, vista al mar, arriendo por año, temporada o departamentos independientes. Dueño Agustinas 1279.

$ 150, 280 ARRIENDASE CASAS recién terminadas. Martínez de Rozas 2319. 25D

ARRIENDO QUINTITA CONSTRUCción sencilla. Av. Montt. Garibaldi 751.

ARRIENDO CASA DE 4 PIEZAS grandes, recién terminada. Martínez de Rozas 3728. 25D

CASITAS DE DOS Y CINCO PIEzas todo servicio Arauco 1939, entre San Diego y Nataniel. 25D

310 CHALET INTERIOR SEIS PIEzas, luz y gas. Purísima 236. D-26

LOS LEONES, COMODO CHALET, arriendo bajo. Avenida Villaseca 440 D-25

ARRIENDO ESPLENDIDA CASA recién refaccionada. García Reyes 449, entre Catedral y Compañía, 7 piezas y dependencias. Canon $ 400. D-27

ARRIENDASE CASITA 3 PIEZAS, recién empapeladas, patio y todo servicio. Herrera 1346.

130, ARRIENDO CASITA TRES piezas, altos y garage para dos coches, luz eléctrica. Libertad 1320. Casa 26. D—25

$ 160, CASITA TODO SERVICIO, una cuadra carros 5. Sotomayor 1228, pasado Castillo.

ARRIENDASE CASA ASEADA, 5 piezas, dependencias, jardín. Cueto 917.

$ 252, ARRIENDASE CASA SIETE piezas, servicio. Maipú 118.

ARRIENDO CASITA FRENTE PLAza Llo-Lleo. Tratar: Padura 353.

$ 200 CASA TODO SERVICIO, CINco piezas. San Francisco 2174.

$ 325, MATURANA 765, ARRIENDO altos, recién refaccionados. 1.o—E.

$ 230 ARRIENDASE ESPLENDIDAS casas en altos, cinco piezas y tres de servicio. Martínez de Rozas 3369. D-24

CASAS NUEVAS, ARRIENDANSE 170, 400. Grajales 1962. D-24

ARRIENDASE UNA CASITA, 160 pesos. Cuevas 1772. Tratar: San Diego 636. D-25

150, $ 200, $ 230, $ 260 ARRIENdo buenas casas declaradas higiénicas, deslindan con la Quinta Normal. Matucana 66 A. D-24

ARRIENDO $ 80, 115, 125, 135.— Aprovechar para veranear las lindas casitas de 3 piezas y servicios de Avenida Infante 1436. Góndolas Salvador, bajada Lautaro. D-31

ARRIENDO CASITAS HIGIENICAS recién refaccionadas. Santa Isabel 42. 31-D

ARRIENDASE CASA, CATEDRAL 2631. Verla todo el día. D-26

140 ARRIENDO CASA ASEADA.— Carmen 197. D—24

$ 380 SE ARRIENDA CASA EN perfecto estado de aseo. Marín 415. D 25

$ 270, 300, 350 ARRIENDO COMODOS altos entrada Recoleta. Puente 824. 24-D

ARRIENDO REGIOS ALTOS 5 PIEzas, baño, servidumbre. Canon: 300 pesos. Maestranza 1265. 24D

$ 225 HERRERA 912. — CASITA nueva, cinco piezas, electricidad. — Tratar: Pasaje, casa 11. 24D

CASAS FLAMANTES, BUENOS AIres 477. 24D

550 ALTOS, COMODOS, HUERFAnos 2260. Media cuadra Plaza Brasil. 24-D

SE ARRIENDA BUENA CASA PARA matrimonio solo. Sotomayor 431. 25D

$ 325 CARMEN 1057, ARRIENDASE cómoda casa moderna. Tratar: Copiapó 548. 25D

CHALECITO, AV. LYON 399 (LOS Leones) con jardín, gran sitio con árboles frutales, teléfono y todas comodidades, arriendo. D-26

425 COMODOS ALTOS, SAN ISIdro 157, llaves en bajos. Tratar: Agustinas 2573. D-24

180 PESOS ARRIENDASE CASA. Arauco 1166. D-24

CASA CON 7 PIEZAS, HALL Y DEpendencias, con frente a Alameda, arriendo en calle Pedregal 208. Tratar con su dueño en el N.o 202. D-26

ARRIENDO COMODO CHALET EN Las Cruces, Cartagena. Tratar: Carmen 115. D-24

ARRIENDASE ESPLENDIDA CASA gas, electricidad. Cochrane 417. D-26

210 Y 230 CASAS RECIEN TERMInadas, 4 piezas y todos servicios. Avenida Condell esq. Mujica. Tratar 869, Agustinas. D-25

$ 400 SAN DIEGO 219 ALTOS, ocho piezas. D-25

ARRIENDASE COMODAS, DECENtes casas, 1, 2 patios, 150, 200, apurarse. Tratar: 10 Julio 1050, casa 14. D—25

ARRIENDASE BARATO, EXTENSA asoleada casa esquina, 18 departamentos, amplias galerías, todo servicio, precio rebajado, sólo $ 500. Echaurren 512. D—27

$ 300, COMODAS CASAS, CINCO piezas, dependencias, hall, gas, electricidad. Riquelme 821, altos, 829, bajos. D—24

$ 250 ALTOS ASEADOS, 6 HABITAciones, servicios, eletricidad, Balmaceda 631, llegar Recoleta. 24D

SE ARRIENDA CASA ALONSO Ovalle 838, frente Londres. 26D

$ 400 ARRIENDO COMODA CASA en bajos. Buenos Aires 330. Tratar: Av. Matta, 91. 24D

ARRIENDO CASA ESQUINA REcién refaccionada, buena vista, asoleada. Domínica 108 esq. Almagro.— Tratar: Agustinas 1116, altos. 24—D.

ARRIENDASE CASA SIETE PIEzas, hall. Sazié 2048. 25—D.

$ 300 ARRIENDO CASA MODERna, baño, instalado. Gálvez 1384, casa N.o 4. 31-D.

SAN ANTONIO 478

Proporciona mozos, sirvientas, cocineras, con garantía y competencia.

SE ARRIENDA CONVENTILLO grande con almacén a la puerta. Tratar: Maestranza 1194. 24—D.

$ 350 ARRIENDASE CASA DE ALtos, 7 piezas habitación fuera dependencias, sala de baño, hall, Delicias 2314, casi esquina República Tratar: Sazié 2007. 24—D.

360, 220, 200 ARRIENDASE CASA. Avenida España 170. D-26

ARRIENDO MEDIA CASA INDEpendiente, costas de Cahuil, con algunos muebles $ 350 temporada 3 meses. Nataniel 1209.

ARRIENDASE ALTOS. SANTA Rosa 1063. Tratar: 1059. D 26

MANUEL RODRIGUEZ 637, SE arrienda casa $ 350. D 26

$ 240 COMODOS ALTOS. SAN IGnacio 462B. D 26

FAMILIA EXTRANJERA, CUATRO personas, necesita casa asoleada con 3 - 4 dormitorios, comedor, salón y dependencias, luz eléctrica, gas patio y garage. G. G., Casilla 1360. D 26

SI NECESITA

vender su negocio o arrendar su casa o local, dirigirse a San Antonio 478. No se cobra comisión Sistema europeo.

BARRIO ALTO, LOS GUINDOS 5030, casa extensa, huerto, toda comodidad, familia honorable sin pensionistas, arrienda departamento con pensión a matrimonio distinguido. 25—D.

$ 200 ARRIENDASE CASITA ALtos. Prat 573. 25—D.

ARRIENDASE CASA BAJOS, SEIS piezas, $ 250. Domeyko 7934.

ARRIENDO ESPLENDIDAS CASAS Antonio Varas 222, Providencia. 25—D.

$ 420 ARRIENDO CASA DE UN PIso, nueva, moderna, 7 piezas, hall y servicio. Verla y tratar: Nataniel 790. 25-D

$ 130 BUENA CASA, BIO BIO 725, lado Santa Rosa.

$ 200 NECESITO ARRENDAR CASA independiente a la calle, cuatro piezas, barrio decente, comercial. — Puente 552. 25—D.

$ 300 OCASION

OCASION, ARRIENDO ALTOS, RIQUELME N.o 382. 10 piezas, hall, galerías, dependencias. Recién refaccionada. Está en perfecto estado, pinturas nuevas, papeles modernos. Tratar:

Huérfanos 1243

$ 500 ARRIENDASE ALTOS HIgiénicos. Brasil 687. 25—D

$ 750, ARRIENDO CASA LUJOSA, nueva, 8 habitaciones, 6 de servicio, terraza. Primera cuadra Vicuña Mackenna, calle Eulogia Sánchez 11. Verla 3 a 6. D—24

$ 325 A 500 ARRIENDO COMODAS casas recién terminadas. Tratar: verlas de 10 a 11. Nataniel 438. 30-E

ARRIENDO CASITAS PERFECTAmente higiénicas. Ejército 756. Tratar de 3 a 5 P. M. 29—D.

220, 180, 150, ARRIENDO CASITAS. San Ignacio 370. Frente Escuela Militar. 25—D.

200, 270, 300 PESOS ARRIENDASE casas recién construídas, tratar: Porvenir 361. 31-D

OFRECESE EN ARRIENDO CASA altos, San Ignacio 363. Tratar: Dieciocho 364. 24D

VICUÑA MACKENNA N.o 5, ESQUIna Alameda, arriendo casa altos. — Hall, siete grandes piezas a la calle, tres cuartos baño, cocina, dependencias, linda vista cordillera. —Verla a toda hora. 26D

ARRIENDASE CASA MODERNA, poca familia. Eyzaguirre 1175. 24D

ARRIENDASE ALTOS, DELICIAS 809, esquina San Antonio, ocho piezas varias dependencias, todas recién pintadas y empapeladas. Verla de 9 a 12 A. M. Tratar: Agustinas 1535. D-24

$ 350 ARRIENDASE CASITA MOderna, cinco piezas, hall y baño instalado. Tratar: Cueto 759. Verla de 3 a 6. D-24

350 ARRIENDO ALTOS, 7 PIEZAS y dependencias. Carrión 445. D-23

320 CASA QUINTA, VALDIVIESO 65, segunda cuadra carros Recoleta. D-23

ARRIENDO CASA QUINTA EN San Bernardo, consta de doce piezas habitaciones, frutas, flores, etc. Arturo Prat 812 (dos cuadras de la Plaza). Tratar: y llaves, Arturo Prat 460. 25D

Departamentos

ARRIENDO DEPARTAMENTO DE tres piezas, con todo servicio. San Diego 209. casa G. D 26

ARRIENDASE DEPARTAMENTO A matrimonio solo. Almirante Barroso 725. 24—D.

ARRIENDO DEPARTAMENTO, cuarto baño, anexo, persona honorable, casa nueva sin pensionistas, luz eléctrica, gas, Nataniel 546. 24D

ARRIENDASE DEPARTAMENTO casa moderna, a matrimonio extranjero. Casilla 3245. D—24

ARRIENDO DEPARTAMENTO, ALtos, independientes. Olivares 1347. 24-D.

ARRIENDASE DEPARTAMENTO independiente. — Marín 405. 24D

ARRIENDO COMODO DEPARTAmento, Independencia 578. 24—D.

ARRIENDASE, AGUSTINAS 2311, bajos, sin altos, ocho departamentos, hall. Otros, esquina, amoblados o sin muebles, garage. Tratar: Cumming 210. 24—D.

DOY EN ARRIENDO DEPARTAmento, 4 piezas. Ejército 232. D-24

ARRIENDO DEPARTAMENTO INdependiente, cuatro o más piezas, dependencias, en Plaza San Isidro. Tratar: Santa Rosa 812. D-24 Maturana 759.

ARRIENDO UN DEPARTAMENTO calle Negrete 1661.

ARRIENDO DEPARTAMENTO Bandera 161. Altos.

ARRIENDO BONITO DEPARTAmento dos, cuatro piezas. Independencia 580, altos.

PIEZAS Y DEPARTAMENTOS TOdos balcones, a matrimonios, señoras serias, empleados centro, o para oficinas. Santo Domingo 1187. D—25

Piezas

PIEZAS MATRIMONIO ARRIENdanse. Monjitas 421. D-31

ARRIENDANSE PIEZAS, CARMEN 319. 23—D.

FAMILIA HONORABLE ARRIENda una pieza en Santa Rosa N.o 85. 25—D

PIEZA GRANDE ARRIENDO PERsona sola. Toesca 2537. 31D

PIEZAS BUENAS, BUENOS AIRES 475. 24D

SE ARRIENDAN PIEZAS, MOLINA 540. 25-D

ARRIENDO UNA PIEZA SERRANO 83. 25-D.

ARRIENDO PIEZAS GRANDES, frente Tracción.Mapocho 2556.

ARRIENDO UNA PIEZA GRANDE desde el 1.o de Enero, buena para matrimonio. Delicias 294. 25—D.

SE ARRIENDAN DOS PIEZAS, cocina y luz en $ 80. Camilo Henríquez N.o 278.

ARRIENDO PIEZA MATRIMONIO o persona sola. Tarapacá 866.

ARRIENDO PIEZA, CABALLERO solo. Cueto 535. 28-D

ARRIENDASE PIEZA A CABALLEro o matrimonio solo. Gálvez 283.

PIEZA COMODA BALCON CALLE, Copiapó 1254, llegar Nataniel.

ARRIENDO PROFESIONAL PIEZAS a personas solas o matrimonio extranjero. Casilla 879.

ARRIENDASE PIEZA, SERRANO 341.

80 PESOS, PIEZA INDEPENDIENte. Mosqueto 425.

ARRIENDASE PIEZA GRANDE, balcón calle Nataniel 1232.

12.—Compra y venta de casas y sitios

CASITA VENDO, 8,500. DAVILA LArraín 1660. D—25

FRENTE GALERIAS CLUB VENdese esquina para habitación, industria comercio, Molina 999. 25D

OCASION: VENDO CASA QUINTA, Fermín Vivaceta 176, frente San Luis. D-24

VENDO CASA Y ARBOLEDA, FRUtal. Irarrázaval 2345. 25D

COCINAS Y MENAJE DONDE FAURÉ CARMEN 315 FÁBRICA

COMPRO CASITA CON SITIECITO, prefiriendo alrededor Estación Alameda. Dirigirse indicando precio a G. U. Casilla 111-V. Valparaíso. 24D

VENDO O ARRIENDO CASA QUINta, en Cisterna, con negocio de carnicería, y almacén, también carretela. —Tratar: Avenida Manuel Rodríguez 151. (Cisterna). 24-D.

VENDO CASA ANTIGUA 10 MEtros frente por 115 fondo, $ 60,000.— Blanco Encalada 2545. 27D

PEÑAFLOR VENDO O ARRIENDO casa quinta perfecto estado. Tratar su dueño: Rosas 2177.

EN CARMEN, TRES CUADRAS Alameda, vendo, sin intervención agentes, casa bien tenida, baño, parrón, tres patios $ 75000. Tratar: Delicias 755. D 25

VENDO CASITA ÑUÑOA, $ 10,000, facilidad pago. Matta Oriente 100.

$ 11,000 VENDO SITIO CENTRALIsímo, oportunidad edificarlo Ley Habitación Barata. Lastra 1252. D 25

CASA QUINTA BONITA, AVENIDA Echenique, cerca tranvías Tobalaba, seis piezas, corredores, viña, árboles, superficie cerca 3,000 metros, véndese $ 25000. Referencias: L. Vivanco Compañía 1001. D 26

9,000 GRAN SITIO CON DOS PIEzas, 17 metros frente por 40 fondo, a tres cuadras Independencia, por San Luis: Tratar: Sevilla 1235.

REGALO CASA Y SITIO CON ARBOles frutales y parrón, agua potable y luz eléctrica. Tratar: con su dueño: minimum: 8 mil pesos. Martínez de Rozas 4058.

VENDO CASA CON 8 PIEZAS, NUEvas, en $ 25,200. Carmen 1560. 25D

BALNEARIO ALGARROBO, SITIO vendo, orilla mar, mil metros, baño, el mejor de Chile, pesca abundante. referencias, Morandé 720, Sastrería Ostende. 26D

OCASION: SE VENDE CON MUchas facilidades de pago, casa quinta de más de 1,300 metros de superficie ubicada en calle Nogales N.o 4156 (barrio Pila Poniente Estación Alameda), fachada de cal y ladrillo, buen estado, con árboles frutales. — Tratar: allí mismo.

VENDESE CASA CALLE MAEStranza, 5.a cuadra, 8 piezas, servicios, 2 patios. Tratar: Merced 864, of. 10, de 11 a 12 A. M. D-26

SITIOS CON FACILIDADES, VENdo, Población Ovalle, entrega inmediata. Bandera 78, oficina 29.

COMPRO CASA BARRIO PILA. COrreo 2. L. Q. D.

VENDO 4 1|2 CUADRAS TERRENO cerca de Santiago, tiene árboles frutales nuevos. Delicias 2824.

BUENAS CASAS SE VENDEN EN calle San Isidro 533.

$ 5,000 A 10,000 NECESITO URgente, garantía primera hipoteca propiedad saneada, títulos perfectos. Puente 558. 25—D.

$ 100,000 A $ 150,000 COMPRO REsidencia moderna para profesional en las calles comprendidas desde Santo Domingo a Delicias y Avenida Brasil y Miraflores. Me entiendo sólo con propietarios. Casilla 2348. 26—D.

13.—Compra y venta de negocios

VENDO ESPLENDIDA PENSION situación en Matadero a prueba. Chiloé 2079. 31-D

VENDO RESTAURANT PATENTE rematada. Franklin 1127. D-24

PELUQUERIA VENDO OCASION, ausentarme país. San Alfonso 170. D-25

ALMACEN DE ABARROTES. REcién reconstruído, buena casa habitación, buena clientela, la mejor posesión, véndese motivo enfermedad. Cumming esquina Martínez Rozas. Poco capital. 25—D

VENDO RESTAURANT LA ALEgría, apropiado para centro baile, facilidades de pago. Matías Ovalle 292. 24—D.

SE VENDE UNA LAVANDERIA. — Lira 542. 24D

VENDO PENSION POR ESTAR ENferma, buena clientela arriendo barato. Exposición 844. 24D

VENDESE NEGOCITO MENESTRAS poco capital. San Francisco 797. 24-D

VENDO NEGOCIO PUESTOS VArios, poco capital, doy muy barato. Esperanza N.o 1286. 24D

SE VENDE UNA BODEGA DE FRUtos del país, con poco capitl. — Artesanos 987. 24D

POR ENFERMEDAD VENDO DE ocasión negocio dulcería, cigarrería o instalación sola. — San Pablo 1643. 26-D

SE VENDE UN NEGOCIO DE MEnestras. Por no poderlo atender. Instalado puerta cité. Esperanza 1270. 24D

FABRICA DE ACEITE SE VENDE por conclusión de negocio compuesta de dos prensas, bombas hidráulicas y todos sus accesorios, ubicada calle Córdova N.o 146. — Tratar: Bandera 78, oficina 19. 27-D

POR ENFERMEDAD VENDESE Bar Restaurant. Dirigirse por escrito. — Francisco Collel. — Nicolás Palacios N.o 1155. 25-D.

VENDO NEGOCIO ESPLENDIDA situación, San Diego 966. 24D

VENDO CASA PENSION, RENTA $ 2,000 mensual. Maestranza 788. D-24

SE VENDE DE OCASION, BARAtísima acreditada carnicería, barrio central. Tratar: Esmeralda 636. D-24

POR ENFERMEDAD TRASPASO bodega con buena casa habitación. Andes 2806. D-25

VENDO ALMACEN ANEXO CHANchería. Independencia 536. D—26

VENDO PELUQUERIA POR NO Poderla atender, derecho posesión. Victoria 969. 24D

SE VENDE LIBRERIA Y JUGUEtería. Discos, victrolas, negocio garantido. San Diego 93. 24D

VENDO CARNICERIA Y CHANchería por no poderla atender. Buena situación. San Pablo 3385. 24—D.

VENDO ENCUADERNACION, LINgue 873. 27D

FABRICA DE ESPEJOS BISELAdos y galpón se vende. Lingue 823. 24—D

VENDO CIGARRERIA Y LUSTRIN mucha clientela, local barato. San Pablo 3694. 24—D

FABRICA PERFUMERIA VENDO enseñando fabricación o acepto socio. Poco capital. Llano Subercaseaux. Arturo Prat 409 por Carnot o casilla 863. 24—D.

SE VENDE ALMACEN POR DEDIcarme a otro negocio, precio de ocasión, $ 3,000. Esperanza 1306. D-24

CIGARRERIA Y LUSTRIN VENDO por viaje. Bandera 66. 1—E.

SE VENDE BUEN NEGOCIO DE LIbrería y juguetería, situado en calle muy central, en provincia del Sur. Negocio acreditado y de porvenir. Dirigirse a casilla 2910. Santiago. 24—D.

SAN ANTONIO 478

Se encarga de mudanzas, garantiza absoluta seriedad y rapidez.

VENDO PELUQUERIA Y CIGARREría, lustrín. San Pablo 2388. D—24

PELUQUERIA, CIGARRERIA Y lustrín, lo mejor del barrio. Instalación moderna, estilo americano, con clientela numerosa, cinco sillones. Arriendo ventajoso, con casa habitación, se vende por viaje. Mas pormenores. Independencia 972. D—27

VENDO REGIA CARNICERIA BAratísima en el barrio Los Leones, por no poderla atender. Verla y tratar en la misma, calle Vitacura N.o 70 (casa de altos, a media cuadra de Providencia) Ojo: Se cobra únicamente los útiles. 25—D.

POR NO PODER ATENDER VENDO bodeguita, peluquería y carretela con sus caballos. Avenida Larraín 5611. Los Guindos, Ñuñoa. 26—D.

SE VENDE ACREDITADA SOMbrerería de señora. Independencia 268. 25—D.

VENDO OCASION NEGOCIO, $ 1,000 produce $ 30 diario, 10 de Julio 481 A 26D

OCASION VENDO INDUSTRIA chica mantequilla. De 1 a 7 P. M.— San Francisco 2462.

CARNICERIA BIEN SITUADA Y con buena clientela se vende por viaje a Europa. Independencia 732. 25D

VENDO CIGARRERIA Y LUSTRIN San Pablo N.o 1105.

VENDO CARNICERIA, ARRIENDO contrato. Diez de Julio 483. 26D

ALMACEN ABARROTES, CARBOnería, verdulería vendo por ausentarme Santiago. Independencia 736.

BOTICA VENDO $ 3,000, SITUAción comercial. San Pablo 3799.

$ 500 VENDO FRUTERIA. SAN Diego 265.

PUESTO DE VERDURAS, VENDO. García Reyes 978. D—25

POR NO PODERLO ATENDER vendo almacencito abarrotes, mitad de su valor, arriendo barato; prefiero matrimonio solo. Arturo Prat 1440.

VENDO NEGOCIO DE ABARROtes en espléndida situación, casa grande y arriendo barato; también se vende la propiedad o el negocio, San Isidro 1895. 26—D.

14.—Citaciones.

SOCIEDAD ODONTOLOGICA DE Chile — Cítase a los socios a junta general el 29 del presente a las 9.30 para tratar la reforma de Estatutos propuesta por el Directorio. — La reunión será en el local social, Merced 565. Santiago, Diciembre 1926. — El Presidente. 27-D

15.—Compras y ventas varias

COCINAS ECONOMICAS EN REALIZACION DESDE $ 45 FACILIDAD PAGO CHACABUCO 13

BODEGA DE COMPRA Y VENTA de sacos usados, de todas clases. Exposición 20. Teléfono 80, Estación, Diez y Pérez. E-7

CARBON ESPINO, LEÑAS PICAdas talhuén y monte, compro Dieciocho 690. D-24

RESTAURANT PARIS COCINA CHILENA CONFORT, ECONOMIA AMPLIOS COMEDORES PARA BANQUETES BANDERA 331

FABRICA CHACABUCO 13 PRECIOS INCOMPETIBLES EN BAÑOS Y CALIFONTS

STANCHIONS BEBEDEROS PARA ESTABLOS JOSÉ ROBINOVITCH HUERFANOS 2653 CAS. 1234

BODEGA DE COMPRA Y VENTA de sacos usados, de todas clases. Exposición 240. Teléfono 80. Estación. Diez y Pérez. E-15

Estación de Servicio FORD

EXPOSICION 1086

Trabajos garantidos por el principal de los agentes Ford autorizados:

CARLOS ORREGO & CIA. LTDA.

24—D.

AL COMERCIO

Ofrecemos fósforos de bengala viejas, soles pastillas, cohetes, petardos, voladores, árboles de Pascua, cañonazos y triangulitos en todos sus tamaños. **TEUTSCH Hnos. — ROSAS 1127**

VENDO TINA, CALIFON DE CObre, bidet, lavatorio, varios. Manuel Montt 2820. 24—D.

FABRICA DE LAMPARAS, FAROles coloniales de fierro. Santa Victoria 326. 31-D

AGUARDIENTE DE VINO DE LA Viña San Agustín, Itata; especiales para frutas, mistelas y usos medicinales. Estos aguardientes, por su calidad no tienen competencia en plaza. Depósito: Puente 832. D-24

VENDO COCINA ECONOMICA, Importada, y baño. — Lira 248. 25-D

APARATO COMPLETO PARA SOLdar al oxígeno vendo barato. Delicias 3786. 24D

ROMANA MOSTRADOR Y MOLEdor café "Howe", vendo, Catedral 1472. 24D

CASA AUSONIA, SAN ANTONIO 99, realiza blusas blancas de velo, cortinas, stores y seda para tejer sombreros. D 25

NECESITO DOS MONTURAS PARA señora. Maruri 485. D 26

LEÑA MONTE TALHUEN, EUCAliptus, picada, carbón espino compro. Chiloé 1552.

URGENTE VENDO EN 350 BAÑO enlozado nuevo, costó 750. Diez de Julio 1348.

LANA COLCHONES, VENDO CUAtro pesos kilo. Diez de Julio 166. 28D

PATENTE DE AUTOMOVIL PARTIcular, compro. Bandera 84. Oficina 4. 25D

GRAN REALIZACION DE CABEzas muñecas irrompibles. San Antonio 426.

PAPAS NUEVAS, QUESOS DUROS y blancos. San Diego 179, Bodega Agrícola.

AVICULTORES: LOS 100 KILOS de grano mezclado, triturado, $ 32; maíz desde 29; trigo candeal, 56; triguillo candeal, triguillo, 35; granzas candeales, 10, 25, 20, 15; cebada inglesa, 15; avena, 23; harinilla, afrecho, carboncillo. Agrícola. San Diego 179.

PIDA LICORES O JARABES AL Vesubio, 21 de Mayo 863, son los mejores y precios más bajos.

VENDO ROMANA, BALANZA, ROmanita, molinillo, vidrieras. Calle Valparaíso 1379.

ROMANA, BALANZA, MOLINILLO, vendo. San Alfonso 51.

VENDO COCINA FRANCESA, PARA cuatro servicios. Irarrázaval 250.

GLOBOS ALEMANES DE GOMA para inflar a gas vendo. Casa Rusa, Puente 670.

REGALO REPERTORIO DE JUrisprudencia Merlín, 36 tomos, 380 pesos. Santa Rosa 55.

COMPRO PATENTE DE AUTO.— Domeyko 2354.

ROMANA FAIRBANKS 15,000 KIlos vendo precio módico. San Diego esquina Milán, Almacén. Góndola Aguada.

TAZAS EXCUSADOS CON POCA avería vendo barato. Avenida La Paz N.o 2.

CAMISERIA "EL SIGLO" (ANTIgua Matas y Compañía), Portal Edwards 2750.—La más surtida y económica. Camisas sobre medida. — Confecciones. Extenso surtido de corbatas de novedad. Liquidación de artículos de punto. Talleres propios en el mismo establecimiento. Precio fijo. 24—D.

MODELOS PARA CALZADOS SE hacen y engüinchan. Sazié 2765.— Recibo encargos de provincia. 24—D.

MUÑECAS COMPONENSE. LLEGO surtido repuestos todas clases. Agustinas 1515, Juguetería. D-26

PIEDRAS MOLINO, FRANCESAS, 130 centímetros cómpranse Dirigirse: Riveros, Casilla 13251. D-26

MONTURA CHILENA, OTRA INglesa, vendo ocasión. Nataniel 1179. D-24

CHANCADORA DE PIEDRA QUE chanca de 7 a 8 m. 3 por hora se vende. Dirigirse a H. C. Casilla 116. Valparaíso. 24D

ROMANA 500 KILOS PALANCA, vendo, Artesanos 983. 24D

CARBON BLANCO $ 7 SACO, SAN Pablo 1848. 24-D

26.—Libros, estampillas y periódicos. (Compra y venta)

COMPRO ESTAMPILLAS, SAN Diego 129. 25—D.

16.—Dentistas.

DENTADURAS POSTIZAS, USAdas, quebradas, compro. Maestranza 158. 24-D

DENTADURAS ARTIFICIALES, TOdo sistema. Composturas en horas. Precios bajos. Lira 803. D—24

FABRICA DIENTES FIJOS: EXtracciones, curaciones, tapaduras sin dolor garantizadas. Rayos X. Rayos ultra-violados. Médico dentista titulado Chile, Europa, Estados Unidos. Catedral 1467. Teléfono 5244.

18.— Extravíos y hallazgos.

CASA M. AGUILO.—PUENTE 570, Regalo de Pascua a sus clientes:

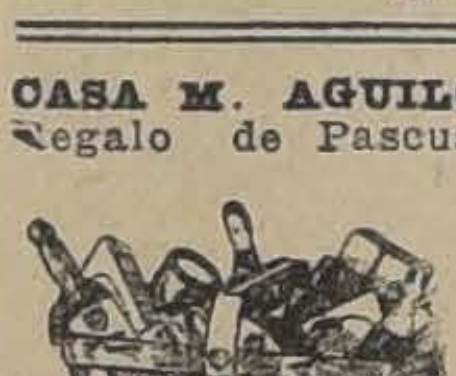

$ 2.70 vino añejo. $ 4.20 oporto esp. $ 3.20 coñac Bandera. $ 4 bot. Sidra española. $ 3.50 bot. Guindado esp. $ 4 bot. Pippermint y toda clase licores a mitad de precio.

HABIENDOSE EXTRAVIADO LA libreta de Ahorro N.o 368320 de Arístidez W. Vicharat queda nula y sin ningún valor por haberse dado el aviso correspondiente a la Administración de la Caja de Ahorro de Santiago. 25—D.

EXTRAVIOSE LIBRETA VISTA 27,524 Sucursal Independencia, Caja Ahorros Santiago, de Sara Rondanelli, habiéndose dado aviso, queda nula. D-26

19.—Empleados para comercio y oficinas. (Pedidos y ofrecidos)

SE NECESITA NIÑA PARA MOStrador panadería. Victoria 801. D-24

JOVEN CASADO, CON EXCELENtes certificados y con conocimientos de contabilidad y de campo, desea, cualquier puesto en fundo fuera de Santiago. Dirigirse: A. Prat 1183. — Luis León. 31D

QUESOS Y MANTEQUILLAS POR MAYOR Y MENOR 21 DE MAYO 879 ESQUINA MAPOCHO EL TORO

¡¡JOVENES ACTIVOS!! NECESItanse, pueden fácilmente ganar treinta pesos diarios, vendiendo por mayor o al detalle productos conocidísimos de gran venta. Exígese fianza diez pesos, para responder muestrario. Ahumada 95, 4.o piso. D-24

SEÑORITA BUENA LETRA PRACtica contabilidad necesito. B. O. Correo Central. 25—D.

JOVEN DE 16 AÑOS, PARA COrretaje de ampliaciones fotográficas, sueldo y comisión. San Diego 1015.

SEÑORITA ESCRIBA A MAQUINA y sepa contabilidad se necesita. Irarrázaval 3417. Presentarse de 3 a 4. 25—D.

SEÑORITA PARA LA VENTA DE perfumes, con informes, preferible entienda francés. Ahumada 354.

SEÑORITA PARA ADMINISTRAR negocio mucha clientela, necesito con capital de $ 6,000; sueldo $ 500 y 30 por ciento utilidades. Dirigirse por escrito: J. A. T., Marín 168.

SEÑORITA PARA OFICINA, CONOcimientos dactilografía, necesítase. Santo Domingo 849.

JOVEN 17 AÑOS, RECOMENDADA, librería necesita, $ 3. diarios. Jofré 355.

EMPLEADA PARA LA VENTA DE mostrador pan necesito. Castro 432. 25D

NECESITO URGENTE SEÑORITA buena presencia, seria, independiente, buenos informes para atender fuente de soda. 21 de Mayo 879.

SE NECESITA

Señorita práctica en trabajos de oficina, que sepa escribir a máquina.

A. D.

Dirigirse: Casilla 3720.

NECESITASE JOVEN ACTIVO con fianza efectiva sueldo y comisión. Bandera 78, oficina 29.

NECESITO JOVEN PARA LA venta en la tienda. Restaurant La Bahía, Monjitas 846.

NIÑA SERIA PARA TRABAJO fácil en oficina necesito en Esperanza 1138.

22.— Hoteles y pensiones

FOREING COUPLE OR GENTLEmen wil find confortable apartments with private baths. Exellent food Monthly table boarders. Casa Residencial. Estado 75. Personal management of the propietor. Antonio Ferrando. En.-13

EL REGINA ES EL UNICO RESTAURANT DONDE SE COME LOS FAMOSOS TALLARINES CATTANI 25 COMEDORES RESERVADOS ROSAS 1019

CASA RESIDENCIAL EXTRANJEra, ofrece espléndidas piezas, magnífica comida.—Estado 136. D—31

HOTEL "BOHEME" SAN ANTONIO 54, piezas amobladas, $ 5 persona, $ 100 mensuales. 18E

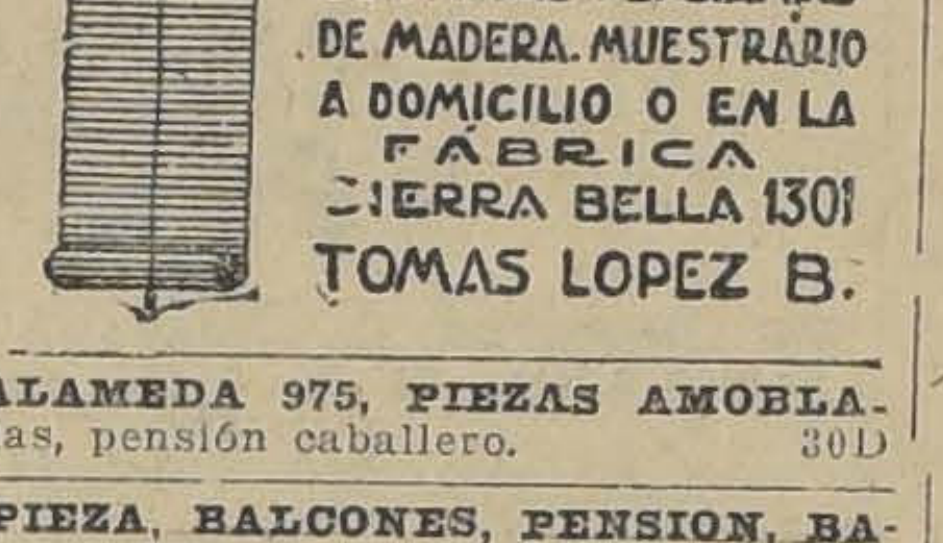
CORTINAS PERSIANAS DE MADERA. MUESTRARIO A DOMICILIO O EN LA FÁBRICA SIERRA BELLA 1301 TOMAS LOPEZ B.

ALAMEDA 975, PIEZAS AMOBLAdas, pensión caballero. 30D

PIEZA, BALCONES, PENSION, BArroso 651. 22-D

ARRIENDO PIEZAS CON PENsión y de mesa. Claras 144. 27-D

LINDAS PIEZAS PENSION, SAN Martín 509, esquina Catedral. D—25

HABITACIONES AMOBLADAS ofrezco. Puente 562. 25D

HOTEL SAN DIEGO. — ESPLEN

DIDO almuerzo o comida, $ 2. Pensión con pieza, $ 160. De mesa, $ 90 Piezas para pasajeros. — **SAN DIEGO 413.**

ARRIENDASE BUENA PIEZA con pensión. San Antonio 40. D-24

BUENA PIEZA AMOBLADA, PENsión, días, meses. Prat 22. 26D

PENSION A DOMICILIO POR MEses. Toesca 2537. 31-D

CENTRALISIMO, SAN DIEGO 79, ofrece piezas pensión. viajeros. 27D

ARRIENDO PIEZAS AMOBLADAS con muy buena pensión. San Francisco 323. D—26

SAN ISIDRO 127, PIEZAS AMObladas con pensión. D-27

ARRIENDO UNA PIEZA AMOBLAda con pensión, a matrimonio honorable o dos personas. San Antonio 460. D—24

PRAT 129 OFREZCO PIEZA AMOblada calle, pensión. 25D

ALAMEDA 777, ARRIENDASE PIEzas, pensión. 24D

ESPLENDIDAS PIEZAS CON Pensión se arriendan en Alonso Ovalle 867. 24—D.

PENSION MESA, DOMICILIO, piezas. Bulnes 30. 24—D.

CASA LIQUIDADORA

SAN ANTONIO 478

Ejecuta remates de menajes y negocios. Seriedad en las operaciones.

ARRIENDASE PIEZA BALCONES con sin pensión, Santa Rosa 341. 24D

OFREZCO BUENAS PIEZAS, PENsión. Catedral 2429. 25—D

PIEZAS CALLE, PENSION, TELEfono. Todo respeto. armen 56. 27—D.

FOREING COUPLE OR GENTLEmen wil find confortable apartments with private baths. Exellent food Monthly table boarders. Casa Residencial, Estado 75. Personal management of the proprietor. Antonio Ferrando. E 13

DEPARTAMENTO CALLE, PENsión. Carmen 135.

PIEZA PENSION, LIRA 170.

ARRIENDO BONITA PIEZA CON pensión. Bellavista 195. 28—D.

ARRIENDASE PIEZA AMOBLADA con pensión. San Martín 655.

SE RECIBEN PENSIONISTAS SEmanal y mensual; se reparte viandas. Calle Bandera 564. 25—D.

PIEZAS LINDISIMAS, AMOBLAdas, con espléndida pensión arriéndanse, matrimonios $ 270; una persona $ 160. Frente a Puente. Artesanos 885.

PIEZAS CON, SIN MUEBLES, pensión. Monjitas 421. 25—D.

BONITA EXTENSA PIEZA, BALcón con sin muebles, con pensión, precio módico. San Francisco 158.

PENSION PIEZA, AMOBLADA 140 días, meses. Rosas 1742. 25-D

SANTO DOMINGO 1229, RESIDENcial centralísima comida buena y sana. Precios módicos. Baño. 28D

PRAT 248, ARRIENDO UNA, DOS piezas con pensión. 25D

ARRIENDO DEPARTAMENTO Tres piezas, personas solas. Juárez 607. 26D.

PIEZA PENSION. ROSAS 2063. 27D

ARRIENDO PIEZA CON PENSION, doy pensión mesa. Diez de Julio 1218. D-25

SEÑORA: ARRIENDA PIEZAS CON y sin muebles, balcón calle y pensión. San Diego 440. D-31

SE ARRIENDA BONITA PIEZA A la calle con pensión, sin muebles, a caballero solo. Merced N.o 307. D-25

MATRIMONIO, LINDAS PIEZAS amobladas con pensión, $ 200. Maestranza 788.

PIEZAS AMOBLADAS, PERSONAS solas. Rosas 1018. D-26

RIQUELME 78.—ARRIENDO PIEza pensión. D-26

PENSION MESA, DOMICILIO, PIEzas. Bulnes 30. D—25

SE ARRIENDAN ESPLENDIDAS piezas balcones; excelente pensión. Gálvez 179. 25—D.

23.—Instalaciones y accesorios para negocios. (Compra y venta)

VENDO VITRINA COLONIAL DE comedor en 200 pesos. Lord Cochrane 1846. 30—D.

VENDO UTILES DE CARNICERIA. Víctor Manuel 2002. 24-D.

PELUQUEROS, VENDO CUATRO sillones en buen estado y un lustrín de dos asientos. Tratar: Compañía 2799. 24—D.

COMPRO BALANZA DAYTON. — Nataniel 403. 25D

VENDO BARATO INSTALACION negocito con derecho a llaves. Diez de Julio 1441, esquina Aldunate. 24D

SE VENDE INSTALACION VIDRIEras para negocio, precio módico. — Verlas: Pío Nono 50. 24D

VENDO UTILES DE LAVANDERIA En Buenas condiciones. Agustinas N.o 2206. 25D

PEDESTALES DE MADERA PARA vidriera, zapatería y focos luz vendo. Puente 716. D-24

24.—Instrucción y educación. (Colegios, academias y profesores).

ESTUDIE EN VACACIONES: CONtabilidad, taquigrafía, escritura máquina, cursos rápidos, colectivos, individuales. Diplomas legalizados. Instituto de Contabilidad, Santo Domingo 831. D—29

CURSOS VACACIONES HUMANIdades, Internos, externos. Instituto Pinochet Le Brun". Huérfanos 1657. 29-D

BACHILLERATOS, FRANCES E Inglés preparo. Esperanza 56. 25—D

"BELLEZA Científica Coiffeur (arte Peluquería). Masaje físico Mecánica Dental. Pedicuro - cirujano. **"Comercio":** Contabilidad. Taquigrafía. Escritura máquina. Idiomas. Telegrafía, etc." "También por correspondencia". Diplomas válidos. Pida prospectos gratis. Director Prof. Díaz Gascogne (autorizado por Supremo Gobierno). Instituto Profesional "Presidente Alessandri". Inscríbase. Bandera 127.

CURSO VACACIONES LICEO CHIleno. Sotomayor 625. D-26

PREPARO BACHILLERATOS, MAtemáticas, Francés. Gálvez 375. D-26

CURSOS DE VACACIONES, LIceo Americano. Santa Rosa 446. Enseña todos los ramos de humanidades, secciones preparatorias y kindergarten. Recibe niñas y niños, atención especial y esmerada. Profesorado gran práctica enseñanza. Prepara bachilleratos. Admite pensionistas de provincias que preparen bachilleratos. D-31

"CURSO DE VACACIONES" ORGAnizado por el "Instituto San Martín", San Martín 64. — Se preparan exámenes para Marzo de sistemas antiguo, concéntrico, Internado, medio-pupilaje, externado, Humanidades, preparatorias. Profesores de Estado en cada ramo. En-10

NECESITO PROFESORA DE INglés. Nataniel 1202. 25D

INGLES, FRANCES, USTED PUEde adquirir rápidamente el dominio absoluto de los idiomas dedicando solo diez minutos de atención diaria. — Solicite una lección gratuita de ensayo en su domicilio y se convencerá del maravilloso sistema eminentemente práctico y sencillo. — Diríjase Profesor, Casilla 1775. 25-D

BACHILLERATOS, FRANCES, INglés, prepara éxito profesor Estado. Irarrázaval 2314. 25—D.

NORMALISTA OFRECESE ENSEñar niñitos. — I. S. S.— Correo 3. 25D

PROFESORA RECIEN RECIBIDA enseña piano. Precios convenientes— Gálvez 198. 25D

INSTITUTO COMERCIAL, AGUSTInas 1060, enseña rápidamente Contabilidad, Taquigrafía, Idiomas, Dactilografía.

25.— Instrumentos musicales, afines y accesorios. (Compra - venta y composturas).

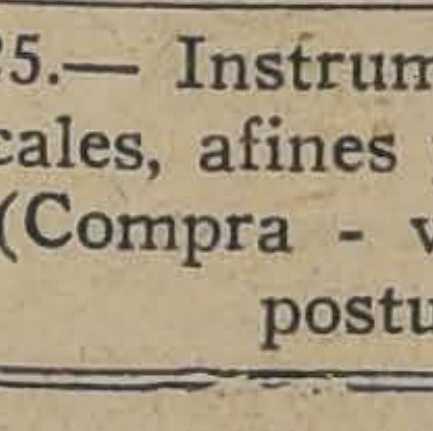

DISCOS, AMERicanos, argentinos y nacionales, surtido permanente de las mejores novedades. Remitimos a provincias contra reembolso. Solicite lista gratis. **Casa César Rau. - Ahumada 31**

DISCOS VICTOR, COLUMBIA TOdas marcas desde $ 4. Siempre novedades: cambiamos discos usados, rotos, por nuevos, máquinas Singer victrolas vendemos facilidades pago. Repuestos en general, composturas económicas muebles para victrolas. San Pablo 2786 y San Diego 1562. Dic. 25

EN REALIZAción: Acordeones todas clases. Músicas de boca 120 tipos. Victrolas varias marcas, desde $ 90, Cuerdas, romanas y repuestos, guitarras españolas. **SAN DIEGO 138.**

DISCOS IMPORTADOS Bandera 191.

VICTROLAS.—DISCOS. FACILIDADES DE PAGO. COMPOSTURAS. SAN PABLO 2202

Victrola Parlatón, tono perfecto y gran sonoridad, fabricación al mano, $ 150. Discos importados desde $ 4. Victrolas con facilidades de pago, entrega inmediata. SAN PABLO 2202.

PIANO ALEMAN SALON de ocasión. Tratar:

LINDA VICTROLA CON especial para regalo, vendo. ro, Molina 546.

COMPRO PIANO, INDICAR ca. Casilla 3219.

RICO PIANO ALEMAN baratísimo. Marcoleta

NECESITO ALQUILAR no, Esmeralda 860.

VENDO PIANO ELECTRICO mán, motor continuo ocasión, tratar: de 12 a 1 de Julio N.o 100.

VENDO OCASION, VICTROLA tor, diez discos escogidos wards 2774.

RICO PIANO, FLAMANTE, 1,650. Santo Domingo

VENDO PIANO, MUEBLES escritorio, comedor, roperos, dores, cómodas, alfombras, les, plantas. Santo Domingo

PIANO ALEMAN VENDO cilidades de pago. San Carro 28.

27.—Medicina y far

POLVOS FORMULA A BASE DE SUAVIDAD BOTICAS

SIFILIS, GONORREA, gratuitas 1 a 6. Nocturna Doctor Cifuentes. Santo 1953.

¿ESCASA LECHE PARA hijo? Sin perjudicar su salud abundante para criarlo, damente. Echaurren 71.

BOCIO (COTO), QUITASE calmente sin toma ni operación rantizando no vuelve más rren 71.

28.— Materiales de trucción. (Compra venta)

MOSAICOS, LINDOS DIbos cemento todos pas cámaras, baldosas tennis, cemento Atlas nito artificial, cemento y Melón. Lira 715.

EMPLEADO VIVIRA vo. Echese $ 200 al bolsillo al remate de cinco de Vega Central para detalles rretada choclos. Pueds en dos horas.

CECIL HOTEL PRADO DE PEÑALOLÉN COCINA FRANCESA CHILENA DEPARTAMENTOS ATENCION ESPECIAL

PLANCHAS DE FIERRO cho, compro. San Pablo

GRAN DEMOLICION VENDO rato puertas, ventanas, gas pino todas dimensiones fierro, tabla piso, ladrillos lla fiscal, vigas fierro das -dimensiones. Agustinas

LADRILLOS MURALLA Y puesto a domicilio vendo. — España 338.

LADRILLOS MURALLA, les, primera clase vendo quenas partidas. Chiloé

PUERTAS IGUALES AL

$ 25.00

2.20 de alto 0.75 y 0.70 de ancho dera de 1.a clase; Materiales.

—MONJITAS 845, no 1034.

PUERTAS IGUALES, AL

$ 25.00

2.20 de alto 0.75 y 0.70 de ancho dera de 1.a clase; Materiales.

MONJITAS 845, no 1034.

PUERTAS IGUALES, AL

$ 25.00

2.20 de alto 0.75 y 0.70 de ancho dera de 1.a clase; Materiales.

MONJITAS 845, no 1034.

ADOBES NUEVOS, REALIZO gento Aldea 1038.

FIERRO PARA TECHO Y mina usada, vendo.

ADOBILLO, ADOBE NUEVO do lo mejor. Santa Rosa

TEJAS USADAS VENDESE vamente. Matucana 45.

29.— Máquinas, afines y accesorios pra-venta y compos

MAQUINARIAS Y MAT ocasión vende. Unión Americana

SE VENDE UNA MAQUINA quierda en perfecto estado, Bilbao N.o 477, Providencia.

MAQUINAS COSER TALAros, "Koch" y "Victoria", eléctricos de 1 y 7 P. S. vendo, Delicias 3786.

MAQUINA PARA ACANALAR chas fierro, especial para y otros usos y varios menaje, véndese. Juan Vicuña

Nuestros Sombreros de PAJA y PAÑO

HAN QUERIDO IMITARLOS, PERO JAMAS HAN SIDO IGUALADOS EN CALIDAD NI EN PRECIO

¡¡Ventas al detalle al mismo precio del por mayor!! Enorme surtido en todos los estilos.

«CANOTIER RUSTIC» PARA CABALLEROS, a $ 7.00

BRICAS UNIDAS AMERICANAS DE SOMBREROS". — DEPOSITO: ESMERALDA 872 (A 20 METROS DE 21 DE MAYO)

MAQUINA REGISTRADORA "NA- nal" casi nueva véndese ocasión.— ris y tratar: Nicolás Palacios N.o , (Por Mapocho 3 cuadras pasa- Matucana. Góndolas Tropezón). 24D

BLE ACERO, 3|4", MOTORES A por, [illegible] decauville, bombas. lina. Sotomayor 41. D-24

NDO NUEVA MAQUINA N.o 8 tejer, tejido fino. Andes 2806. D-36

VENDE DOS MOTORES ELEC- cos, corriente continua, de 10 y H. P. Verlo en Chacabuco 12 A. D-24

VENDE DE OCASION UN trac- Fordson con poco uso. Verlo en tré 355. D-24

VENDE UNA MAQUINA DE canizar. Moneda 1458. 24—D

QUINA TAPAR BOTELLAS Y ante vendo. Delicias 3153. 24—D.

PRAMOS DE OCASION, MA- na hacer mangos escobas y otra ricar escobillones con grampas. Tratar Bandera 615. 25—D.

QUINA PARA LA FABRICA- de cambuchos se vende de oca-. Tratar: Bandera 615. 24—D.

NEARIO O INDUSTRIA VEN- de ocasión. Motor bencina 2 1|2 llo. Bomba, cilindro, cañería 3". nque fierro galvanizado 3 mil s. Independencia 522. 24—D.

QUINA COSER SINGER, VENDO ión. Nataniel 1179. D-24

QUINA MUEBLE SINGER Com- mente nueva apuro dinero rega- rrano 501.

TOR "CASE" 16 CABALLOS, cto estado ofrece. J. Garretón. — a 107 D. 27-D

QUINAS BIOGRAFO, DIFEREN- precios, ocasión, vendo. San Die- 80. D-26

ALIZO MAQUINA, HUINCHA madera, lijadora, bancos car- ros, barrenadora. Sargento Al- 1370. 25—D.

— Muebles. (Compraventa y composturas)

COMPREN MUEBLES SIN comparar precios, estilos y calidad de la enorme existencia que ofrece la gran Fábrica y Mueblería "Washington". Maestranza 444. Grandes facilidades de pago, con entrega inmediata.

IPO DINERO POR MUE- pianos a consignación. Compro bles completos. Casa Remates.- Antonio 74. N|O.

CATRES COLCHONES
SOMIERS, Á
PRECIOS DE FÁBRICA
AHUMADA 28 Y 32

BLES, DORMITORIOS, COME salón, escritorios, variedad es- y especialidad en coloniales. — cios bajísimos Grandes facilida- de pago con entrega inmediata. cialidad sillas desde 100 pesos venga consultar. Fábrica Na- de Muebles, Serrano 398. Es- Cóndor. N. O.

Compro muebles

ocasión, Voy a domicilio. San- Domingo 936. 4—E.

DO MUEBLES COMEDOR, SA- y otros. Echaurren 327. 30-D

JOSE ROBINOVICH
HUÉRFANOS 2653
CASILLA 1234

VAMOS CATRES VIEJOS, delos flamantes. Precios mó- Vamos domicilio. Vicuña enna 1312. D—24

BLES! OFRECEMOS GRAN encia, diversos estilos modernos, precios verdadera realización, facilidades pago. Completo surtido catres, sommiers, colchones, etc. No compre sin consultarnos. Gran Fábrica y Mueblería "Río Janeiro". DELICIAS 2933. Frente Portal Edwards.

VENDO AMOBLADO dor dormitorio, alfombras, co- gasta y muchas cosas casa. el 130 A. D—22

CAMBIO, VENDESE MUE- salón, comedor, cuadros óleo y Compre casa central de ren- hasta $ 250,000. Cochrane 871. 26-D

ASA LIQUIDADORA
SAN ANTONIO 478
Compra y vende muebles de ción.

BLES: OFRECEMOS CUAL- estilo, precios muy ventajosos: inmediata, grandes facilida- pago. Consulte nuestras condi- Fábrica Sociedad Nacional de s y Maderas. Copiapó 1060.— Prat y San Diego. Dic-25

LERIA LA MODERNA, COM- nales de casa y muebles suel- San Diego 872. En. 18.

BLES DE SALA Y HALL CO- s e ingleses, mesas ratonas, salas, comedores, dormitorios mos vende Domingo Sánchez o. San Diego 937 D—25

DO 6 SILLAS COMEDOR, CO- económica, mesón, maniquí Se- 681. D-24

BLE Y MENAJE DE OCASION . Además una máquina para lar planchas fierro. Juan Vi- [illegible] D-24

O DE OCASION POR AUSEN- del país, flamante juego de torio roble tres cuerpos, estilo XVI. Nataniel 445. 24D

VENDO PEINADOR DE OCASION. Lord Cochrane N.o 716. 24-D

VENDO DORMITORIO LUIS XV, varios muebles. 21 Mayo 843.

OCASION VENDO APARADOR es- tilo colonial. Lira 196.

VENDESE AMOBLADO SALON DE ocasión. Nueva de Matte 1265.

MUEBLES BONITO TODO RAULI seco, juego dormitorio siete piezas, en $ 1,200. Moneda 1128, teléfono 893. 25D

VENDO MUEBLES DE OCASION, juegos completos y sueltos, roperos, peinadores, cómodas, veladores, catres de bronce, fierro con bronce, colchones lana, loza, cristalería, máquinas de coser, victrolas mueble, mesa corredera lingue, cocinas económicas y muchos artículos a precios bajísimos. Camilo Henríquez 641.

$ 85, CATRE BRONCE; $ 95 AMO- blado felpa. Delicias 3443.

MUEBLES Y UTILES MODERNOS y antiguos, vendo barato. Bascuñán 120.

DOCE SILLAS, MESA CORREDE- ras, estantes, sofá, cocina económica vendo. Diez de Julio 537.

VENDO BARATISIMO, JUEGO dor- mitorio estilo inglés, catres fierro con bronce, cortinajes, roperos, peinadores, cómodas, veladores, amoblado salón, espejos, escritorio cortina, estante libros, amoblado escritorio, juego comedor, sillas, mesas, paragüeros, catres niño, cocinas económicas y muchísimos otros muebles. San Francisco 106.

VENDO CATRE, CAMA, VELADOR, cómoda antigua. San Diego 1627.

31. — Notificaciones comerciales.

HABIENDO COMPRADO EL BAR- Restaurant "El Globo", San Pablo 2374, a don Juan Laud, no respondo por cuenta alguna. Víctor Burgos. 24-D

A LA SEÑORA ESTER LEMUS SE le avisa que debe dejar persona determinada de lo contrario su lavandería está sin dueño. — Una interesada.

33.— Oficinas, locales y garages (Ofrecidos y buscados)

SE ARRIENDA BODEGA ESPECIAL para depósito de quesos, con quesera. Delicias 3423. 31-D.

Estación de Servicio FORD
EXPOSICION 1086
Trabajos garantidos por el principal de los agentes Ford autorizados:
CARLOS ORREGO
& CIA. LTDA.
24—D.

BOXES PARA GONDOLAS ARRIEN- do, $ 30. Diez de Julio 103. 21-D

LOCAL PARA TIENDA, SASTRE- ría, zapatería arriendo. Merced 681. D-24

ARRIENDASE ESPLENDIDO AL- macén. Morandé 881. Canon $ 250. Tratar: Banco Chile, oficina Bandera, con Juan Luis Rosende. D-24

200, ARRIENDO ALMACEN CON gran sitio. Rosas 2079. D—24

SE ARRIENDA BONITO LOCAL AL lado Plaza de Armas. Clasificador 248. Razalas. D—24

$ 80 ARRIENDO ESPLENDIDA PIE- za para negocio con derecho a patio. B. Guerrero 1249. 24—D.

ARRIENDO LOCAL INDUSTRIA, con casa habitación. San Francisco 1235. D-24

ENFERMEDADES
DE OJOS
CLINICA PRIVADA
Dr. AMENABAR O.
EMPLEADOS Y OBREROS
8.30-9.30
MERCED 494

NUÑOA ESPLENDIDA SITUACION arriéndase almacén dos piezas. Irarrázaval 3378. 24D

ARRIENDO LOCAL MIRAFLORES y Santo Domingo 26D

130, 230 Y 250 ARRIENDANSE CA- sas para negocio y habitaciones. Libertad 768. D-25

ARRIENDO LOCAL PARA TIENDA Almacén o Botica. Barrio populoso. Con dos buenas piezas y cocina, luz eléctrica. Ñuble 444, inmediato Plaza Bogotá. D 26

$ 300 GRAN BODEGA Y 2 PIEZAS habitación. Chacabuco 88. D 25

BODEGA CHICA CON PATIO NE- césitase pronto. Bomba para autos véndese. Puente 572. D 25

270 ARRIENDO ALMACEN CON habitaciones, Santa Rosa 364. Tratar, Santa Rosa 615.

SE ARRIENDA O SE VENDE LO- cal apropiado para cualquier industria, con motor centrífugo y molinillo, barrio alto. Avenida Bilbao 381. 25—D.

SE ARRIENDA UNA SALA PARA secretaría en el Club Zenón Torrealba. San Diego 188.

200 PESOS ALMACEN CON DE- pendencias, Franklin 1315, muy comercial. Llaves Arauco 1139, entre Nataniel y San Diego. 25D

$ 500 INSTALACION PASTELERIA salón refrescos vendo, con mercaderías, enfermedad dueño. San Diego 860. D-25

PELUQUERIA, CIGARRERIA Y lustrín lo mejor del barrio. Instalación moderna estilo americano, con clientela numerosa, cinco sillones, arriendo ventajoso, con casa habitación, se vende por viaje. Más pormenores: Independencia 973. D-28

SITIO GRANDE CON GALPON pa- ra industria, bodega o garage arriendo barato. Tratar Delicias 2738.

ARRIENDASE ALMACEN ESPA- cioso, central. San Diego 104. 27—D.

ALMACEN CON HABITACION arriéndase. Pinto 401. Tratar: Independencia 360. 24—D

PELUQUERIA, CIGARRERIA Y lustrín, lo mejor del barrio. Instalación moderna estilo americano, con clientela numerosa, cinco sillones. Arriendo ventajoso, con casa habitación, se vende por viaje. Más pormenores: Independencia 972. 26—D

ARRIENDASE ALMACEN EJERCI- to 714, especial mecánica automóviles. 26D

ARRIENDASE GARAGE MUY Pro- ductivo. Domeyko esquina Ejército. 26D

LOCALES ARRIENDO CERCA ES- tación Mapocho, Infante 1437, tratar: Carrera 499. 24D

SE ARRIENDA BUEN LOCAL CON instalación Cigarrería Brasil 79. D—24

LOCAL APROPIADO PARA TA- ller o negocio arriéndase. Agustinas 687. 24D

ARRIENDO GRAN LOCAL PARA industria o bodega con almacén y casa. Nataniel 497. Tratan San Diego 432. 24—D.

34.—Operarios para fábricas, talleres, etc. (Pedidos y ofrecidos)

TIPOGRAFOS

OPERADORES PARA MONOTIPIA ofrece imprenta Universo, Matucana 31. 31-D

NECESITO OPERARIO ENTENDI- do encuadernación. A. Prat 1951. D-24

CARPINTEROS Y MUEBLISTAS

CARPINTERO PARA TRABAJO A trato o por día se necesita. Bandera 615. 24—D.

CARPINTERO COMPETENTE PA- ra hacer un kiosco madera y cinco lavatorios sencillos, necesito para Cartagena. Muy buenas recomendaciones. Catedral 1867. D 25

TALLADORES EN MADERA COM- petentes necesito. San Isidro 255.

CARPINTEROS DE BANCO NECE- sito. San Isidro 255.

SASTRES, COSTURERAS Y MODISTAS

TEJEDORAS PARA DARLES TRA- bajo afuera necesito. Subercaseaux 659. 7—E

NECESITO MAQUINISTAS PELE- teras, clavadoras y forradoras de pieles. San Diego 72. 24-D

SE NECESITA BUENA COMPOSTU- rera Sastrería San Antonio 76. 24D

SE NECESITAN UN COMPOSTURE- ro sastre, para nuestro taller. Huérfanos 1042, 2.o piso.

ZAPATEROS

ZAPATERO COMPOSTURERO, NE- cesito, pago bien. Trabajo abundante. Botería Escalante. Compañía 1999. D—24

ZAPATEROS BLACK DE SEÑORA taco de palo, competente necesito. Independencia 572. 25D

ZAPATEROS: COSE BLACK ECO- nómicamente "La Rápida", San Alfonso 56. 24—D.

NECESITO BUENOS PLANTILLE- ros. Sotomayor 56. Fábrica de Calzado.

OFICIOS VARIOS

NECESITANSE MAQUINISTAS competentes con buenas recomendaciones. Presentarse 8 a 10 A. M. Av. Salvador 2500. D-24

TAPICERO NECESITO. ARGOME- do 316. D-24

NECESITO MAESTRO PARA COLO- car cortinas de fierro. Lira 389. 24D

COCHERO Y CARRETELERO NE- cesito. Av. Matta 1460. 24D

NECESITO HERRERO - RUEDERO para el campo, trabajo a trato. Tratar: Arturo Prat 662, de 11 a 12.30 A. M.

AYUDANTE MECANICO PARA Ta- ller de máquinas de escribir necesítase. Huérfanos 710, llegar Claras.

PIANISTA NECESITO. INDEPEN- dencia 318. 25—D.

GASFITER NECESITO AV. MA- nuel Montt 18.

MINEROS BARRETEROS, CON- tratos metros necesita San Francisco 1335.

DACTILOGRAFO COMPETENTE necesita. Agustinas 1258.

NECESITO ALBAÑILES, CARPIN- teros, al trato. Chacabuco 775.

35.— Oficios y servicios diversos. (Pedidos y ofrecidos)

CHOFERES

SE OFRECE A PARTICULARES chofer extranjero del 10 al 15 de Enero. Maneja varias marcas. Prefiere fuera Santiago. Dirigirse: Delicias 2858. F. P. A. 25—D

OFRECESE CHAUFFEUR MECANI- co, japonés por la temporada de Verano con buenas recomendaciones. Delicias 2732. 24—D.

CHOFER

Si usted quiere una buena compostura en su motor, diríjase a la estación de servicio FORD, 20 o|o economía en los precios.
P. MEDINA. — SAN DIEGO 1270

NECESITO CHOFER PARA GON- dola Ford. Rosas 2186.

Estación de Servicio FORD
EXPOSICION 1086
Trabajos garantidos por el principal de los agentes Ford autorizados:
CARLOS ORREGO
& CIA. LTDA.
24—D.

CHAUFFEUR RECOMENDADO Ne- cesito, para auto arriendo. — 10 de Julio 1035.

NECESITO CHOFER ARRIENDO. Carrión 1343.

NECESITO LINOGRAFO PARA Val- paraíso. Dirigirse por escrito acompañando copia de certificados de competencia, conducta y honorabilidad; además indicar dónde ha trabajado y el tiempo. "Linógrafo", casilla 1607, Valparaíso.

PELUQUEROS

NECESITO PELUQUERO DE FIR- me, Lira 1688. 24D

PELUQUERO O PELUQUERA SE- pa ondular y cortar melenas, doy 60 o|o. Peluquería Luxor. Diez de Julio 790. D-24

PELUQUERO NECESITO, INDE- pendencia 513.

NECESITO PELUQUERO, AVENI- da Providencia 1414.

PELUQUERO O SEÑORITA CON herramientas, 55 por ciento, necesito. Recoleta 170.

PELUQUERO COMPETENTE NECE- sito, cualquier sexo. Diez de Julio 1474.

PELUQUERO CON HERRAMIEN- tas necesito. Dapremont. Castro 596.

SE NECESITA PELUQUERO. MA- tucana 580.

NECESITO PELUQUERO COMPE- tente, doy garantía. Bandera 834.

NECESITO PELUQUERO CON HE- rramientas. Matucana 838.

PELUQUERO, NECESITO. SAN PA- blo 4060.

NECESITO PELUQUERO. CHACA- buco N.o 21.

PELUQUERO, NECESITO VIERNES Sábado doy 60 o|o. Chacabuco 46.

PELUQUERO DE FIRME, NECESI- to. Unión Americana 94.

NECESITO PELUQUERO COMPE- tente. Delicias 8456.

PELUQUERO PARA VIERNES, Sá- bado, 60 por ciento. A. Prat 1404.

NECESITO PELUQUERO, SAN Die- go 1859.

PELUQUEROS COMPETENTES dos necesito en melenas. Arturo Prat 1472.

PELUQUERO NECESITO URGEN- te. San Diego 1934.

NECESITO PELUQUERO DE FIR- me, con o sin herramientas. San Diego 1714.

COCINERAS

BUENA COCINERA PARA PEN- sión, necesito, buen sueldo, puertas adentro. San Diego 915. 31-D

COCINERA PRACTICA PARA Res- taurant necesito. Brasil 437. y Bandera 894. 28-D

COCINERAS DE LA MANO, NIÑE- ras, todo servicio, necesitamos urgente. Esmeralda 650. Corremos gasto carro. D—25

NECESITO COCINERA JOVEN Y empleada de la mano, buen sueldo. 24—D.

COCINERA RECOMENDADA NECE- sito. Dieciocho 775. 26—D.

NECESITO COCINERA Y NIÑA para el comedor. Calle Mapocho N.o 4088. D-24

AYUDANTA DE COCINA Y NIÑAS para las mesas, para pensión. Delicias 1835. 27-D

NECESITASE AYUDANTA DE CO- cina y comedor para poca familia. — Con recomendaciones, San Martín 45. 24D

COCINERA PRACTICA PARA RES- taurant necesito. Brasil 437, y Bandera 894. 24D

NECESITO COCINERA, LAVANDE- ra. Av. España 338. D-24

NECESITO COCINERA. PREFIERE- se española. Independencia 1002. D—25

COCINERA Y EMPLEADA PARA las piezas se necesita, en Santa Elvira 35. Por Vicuña Mackenna. 24D

COCINERA O AYUDANTA DE CO- cina necesito, Matucana 84. Pensión Londres. 24—D.

SE NECESITA COCINERA, SAZIE 2940. 25—D.

$ 70 BUENA COCINERA REGULAR edad, recomendada, necesita. San Isidro 218. 24D

COCINERA CON RECOMENDACIO- nes se necesita. Recoleta 1207. 24—D.

COCINERA NECESITO. COPIAPO 342, al llegar a Maestranza. 24—D.

NECESITO COCINERA JOVEN Y empleada de la mano, buen sueldo. San Isidro 630. 26.—D.

COCINERA Y NIÑA DE MANO NE- cesita matrimonio extranjero. Ejército 691.

NECESITO COCINERA, BUENAS recomendaciones. Tratar, Brasil 29.

NECESITO URGENTE COCINERA joven y ayudanta y dos niñas para el servicio. Buen sueldo. Esmeralda 869.

MAESTRA COCINA PRACTICA NE- cesito Morandé 620.

COCINERA Y EMPLEADA PARA la mano, necesito, buen sueldo. Estado 141 B.

SE NECESITA COCINERA. PROVI- dencia 1314. 25D

NECESITO COCINERA. INDE- pendencia 550.

COCINERAS, NIÑERAS, COMEDOR necesita Agencia mejor de Santiago. San Pablo 1685, casa 1.

BRASIL 22. NECESITO: COCINE- ras, niñeras, mano, todo servicio, niños, muchachas campo, mucha servidumbre suplentes, propiedad y banquetes.

NECESITANSE DIARIAMENTE CO- cineras, comedores, $ 60, $ 100. Libertad 543.

COCINERO COMPETENTE SE NE- cesita. The City Restaurant, Bandera 185. 24—D.

NECESITO COCINERAS Y AYU- dantas y empleadas regular edad, puertas adentro. Eyzaguirre 1147. 25—D.

LAVANDERAS

LAVANDERA NECESITO, CARMEN 135.

LAVANDERA BIEN RECOMENDA- da necesítase. Delicias 1234.

MOZOS

MOZO ENCERADOR DE PROFE- sión ofrécese, buenas informes. — J. Carrasco. Moneda 2062. 24D

MOZO JOVEN COMEDOR Y ASEO necesita. San Isidro 218. 24-D

NECESITO MOZO RECOMENDADO, Serrano 96.

MOZO PARA BODEGA, NECESITA- se. Salas 157.

MOZO PIEZAS CON BUENAS RE- comendaciones necesito. Plaza Hotel.

CASA LIQUIDADORA
SAN ANTONIO 478
necesita mozo recomendado.

SE NECESITA UN COPERO. MER- ced 812.

NIÑOS

NIÑO PARA EL SERVICIO NECE- sítase, botica, San Luis N.o 1576 (independencia). 24D

MUCHACHITO RECOMENDADO necesito. Avenida Chile 469, Población Vista Hermosa.

NIÑO ALREDEDOR 12 AÑOS PA- ra trabajos almacén necesito. Bascuñán Guerrero 1202.

SE NECESITA UN MUCHACHO pa- ra caballerizo. Irarrázaval 2135. 25—D

NECESITO MUCHACHO DE 15 A 17 años para mandados con recomendación. Serrano 96.

MUCHACHO PRACTICO CANTINA necesito. Morandé 620.

NECESITO CINCO NIÑOS PARA vender en teatro. Andrés Bello 622.

UN NIÑO PUERTAS ADENTRO ne- cesito. San Francisco 1390.

OFICIOS Y SERVICIOS VARIOS

PINTOR COMPETENTE OFRECESE para trabajos de pintura, a trato.— Subercaseaux 659. 27—D.

NECESITO MUCHACHA AYUDAR quehaceres. Campo Marte 89, casa L. 30-D.

EMPLEADA HONRADA, LIMPIA para medio día, necesita. Calle Irarrázaval 4, por Bellavista. D-28

NECESITO NIÑERA CON BUENAS recomendaciones, buen sueldo. Irarrázaval 461. 25-D.

NECESITO MATRIMONIO SOLO RE- gular edad. Ella cocinera y él que entienda en aves u hortaliza. Puente Alto, Molino. 24—D.

NECESITO EMPLEADA DE 35 A 40 años para el servicio que sepa cocinar. Diez de Julio 475. 25D

NECESITAMOS VEINTE SEÑORI- tas que sepan bailar, y de buena presencia para inaugurar un Dancig de primera clase, el 24 del presente. Presentarse mañana de 2 a 4 P. M. Chiloé 2026, Matadero. D-24

NECESITO BUENOS MAQUINIS- tas sombreros señora. Alameda 433. D—24

NIÑA NECESITO PARA VENDER fruta. San Pablo 1622. D—24

EMPLEADA DE COCINA Y OTRA de comedor para quinta cerca, necesítase. Tratar: Almirante Barroso 17. De 10 a 5. 24D

NECESITO NIÑA PARA QUEHA- ceres de casa, calle Santiago 1415. 24D

NECESITO EMPLEADAS RESTAU- rant, Salas 175. 24D

SE NECESITA EMPLEADA, CAS- tro 438. 25D

NECESITO EMPLEADA PARA NI- ños y cocinera joven. Ejército 232. D-24

SE NECESITA UNA NIÑERA CON recomendaciones de familias conocidas. Sueldo ochenta pesos. Providencia 2046 de dos a cinco. 24—D.

NECESITO EMPLEADA, DIECIO- cho 706. 24D

EMPLEADA PARA PIEZAS, CON in- formes para llevar a Zapallar. Buen sueldo. Se necesita. En Huérfanos 1241. 24D

CUIDADOR QUINTA, CASADO NE- cesito, cuidado aves, ella sepa cocina, sin familia, recomendados. Quinta Normal, Puerta Catedral. 25D

EMPLEADA RECOMENDADA, PA- ra todo servicio, tres personas, necesítase. Nataniel 434 F. 23F.

NECESITO EMPLEADA COMEDOR con informe, Catedral 1727 bajos. D-24

NECESITO URGENTE NIÑA COCI- nera para llevarla Cartagena, temporada, Matucana 967. 24D

EMPLEADA PARA TODO SERVI- cio necesítase. San Francisco 468. D—24

CAMARERA NECESITA, RESIDEN- cia Ahumada 56. 25D

CAFE HAG
EXCITADOS/
DEJEN TOMAR SOLO
CAFÉ HAG
CAFE HAG

EMPLEADA BUENA PRESENCIA necesito. Presentarse diariamente de 11 a 12, en Cochrane 545. C. S. Sueldo 100 pesos.

NECESITO EMPLEADA, RANCA- gua 127.

SE OFRECE UN MATRIMONIO español: él jardinero hortelano, ella cuidad aves o casa. Buenos informes. Manuel Rodríguez 834.

EMPLEADA PARA EL COMEDOR, necesito con recomendaciones, en Avenida España 455. D 25

NIÑA PRACTICA SERVICIO MA- no, para llevar campo. Santo Domingo 1477.

EMPLEADA EDAD NECESITO. — Huérfanos 1508.

EMPLEADA CON RECOMENDA- ción para todo servicio necesita familia, tres personas. Nataniel 434-F 25—D.

TEJEDORAS Y REMALLADORAS para máquinas de medias necesítase, 10 Julio 554.

NECESITO CUIDADOR DE CONS- trucción. Tratar, Estado 239—40. 25—D.

EMPLEADA COMEDOR NECESI- tase. Tratar, 2 adelante. San Miguel 70. 25—D.

NIÑAS COMPETENTES PARA CO- medor y piezas necesito. Merced 791. Hotel.

AYUDANTES HOMBRES COMPE- tentes para cocina necesito. Merced 791. Hotel Español.

NECESITO EMPLEADA DE MANO Compañía 2823. Casa 8.

SE NECESITA CABALLERIZO Maes- tranza 685. 25D

EMPLEADA BUENAS RECOMEN- daciones veraneo Cartagena. San Martín 148. 25D

¡¡COCINERAS!! EMPLEADA CO- medor, mozo para viña, recomendados, cocinas Cartagena, Santiago, buenos sueldos, acudan únicamente Arturo Prat 16.

NECESITASE NIÑA PARA LAS piezas con buenas recomendaciones, buen sueldo. Carmen 553.

¿NECESITA USTED OCUPACION rápida? Inscríbase en la Oficina Record. Pagando sólo $ 5 trayendo certificados. Bandera 78, oficina 29.

LUSTRADOR, NECESITO. BRASIL 420.

NECESITO SEÑORITAS PARA LOS comedores, Mercado Layseca 1416.

NECESITO AMA DE LECHE. DOLO- res 309. D—25

NECESITASE SIRVIENTE REGU- lar edad. San Martín 470. 26—D.

AYUDANTES DE COCINA SE NE- cesita. The City Restaurant, Bandera 185. 24—D.

COPERO SE NECESITA. THE CI- ty Restaurant, Bandera 185. 24—D.

DEUTSHES KINDERFRAULEIN mit guten Zeugnissen und mit Familienanschluss für San Francisco de Limache gesucht. Of. A. A., Viña del Mar, cas. 427. 26—D.

36.—Pensión en familia

RESIDENCIAL CENTRALISIMA. Precios convenientes. Santo Domingo 1229. 31-D

RESIDENCIA FRANCESA, PIEZAS a la calle, buena pensión, a personas honorables. Ahumada 56. 24D

REGIAS PIEZAS BALCON CALLE, pensión muy buena, casa extranjera, a matrimonio o caballero. Moneda 1364. 24D

CABALLERO EXTRANJERO NECE- sita pieza amoblada independiente, casa familia muy central. — L. K. Correo Central. 24D

ARRIENDO PIEZA GRANDE, PEN- sión casa honorable. Precio módico. Rosas 1685. D—25

RESIDENCIA DE FAMILIA, REGIO departamento sin muebles, buena pensión de mesa $ 150. Moneda 1511. 27-D

FAMILIA ARRIENDA PIEZAS Con pensión. Santa Rosa 239. 31D

FAMILIA ARRIENDA PIEZA pen- sión. Castro 95. 24—D.

SE OFRECE PENSION, PIEZA, CA- sa familia sin pensionistas. San Pablo 1532. 25—D.

FAMILIA HONORABLE OFRECE piezas pensión. Prat 42. 24—D.

ARRIENDO LINDO DEPARTAMEN- to amoblado para familia con baño y pieza a la calle con pensión. Esmeralda N.o 790. Esq. San Antonio. 24—D.

CASA RESPETABLE PIEZA BAL- cón con pensión. Prat 187. D-27

FAMILIA ARRIENDA PIEZA pen- sión, Serrano 211.

FAMILIA INGLESA ARRIENDA pieza calle amoblada, con pensión. — Precio módico. Rosas 1391. 25D

PIEZA, COMIDA ESPLENDIDA, CA- sa respeto. Miraflores 124.

FAMILIA HONORABLE ARRIEN- da con pensión una o dos piezas, con luz y baño. San Pablo 2832, casa 2. 26—D.

38.— Préstamos e hipotecas

COLOCARIA DINERO EN PRIME- ra y segunda hipotecas y sobre mercaderías y automóviles, dirigirse por escrito a Juan Lapecas. San Diego 65. 25-D

ANTICIPASE DINERO, SOBRE automóviles, recíbense consignación, permutas. San Antonio 816. E—8

FACILITO DINERO PRIMERAS HI- potecas, directas con dueños propiedades. — Correo 7. Mercedes. 24D

PRESTO 5,000, PRIMERA, SEGUN- da hipoteca, negocio rápido. Libertad 10. 25—D.

DINERO LISTO PARA HIPOTE- cas. Bandera 537. Departamento 3. D—25

NECESITO FIANZA HIPOTECARIA por 13,000 pesos. Pago 12 o|o interés. Doy garantía fábrica trabajando. — Casilla 1680. 25-D.

NECESITO 10,000 PRIMERA HIPO- teca, sin agentes. M. T. C. Correo Central. 25-D

39.— Propuestas

PROPUESTAS PUBLICAS

Llámase la atención de los interesados hacia un aviso que se publica en "El Diario Oficial" en el lectura para el servicio de las escuelas fiscales.
EL DIRECTOR GENERAL DE EDUCACION PRIMARIA

MUNICIPALIDAD DE SANTIAGO.— Propuestas públicas. — De orden de la Intendencia Municipal, llámase a propuestas públicas para proveer al Matadero Público del carbón que se necesitará para su funcionamiento durante el año 1927, bases y demás antecedentes se pueden consultar en la Tesorería Municipal. — La propuesta tendrá lugar el día Lunes 27 de Diciembre a las 4 P. M., en la Sala del señor Intendente Municipal. —El Tesorero Municipal. 11, 15, 20 y 27 D.

Propuestas Públicas

Llámase la atención hacia un aviso que se publica en "EL DIARIO OFICIAL", en el que se solicitan casas para las escuelas N.os 61, 327 y 255 de Santiago.
EL DIRECTOR GENERAL DE EDUCACION PRIMARIA 28—D.

40.—Profesionales

EL ZURCIDOR JAPONES
ESPECIALISTA ÚNICO. VIRADURAS, COMPOSTURAS, TRANSFORMACIONES
ATIENDE PROVINCIAS
CONTRA REEMBOLSO
SAN DIEGO 228 TEL. 667

Nota: No confundirlo con similares que se avecinan para equivocar al público. Se evitará molestias. N|O.

OLIMPIA GAULE ROJAS, CONTA- dora titulada, lleva contabilidades, balances e inventarios. Cuevas 875. D—28

NULIDADES DE MATRIMONIOS, divorcios, posesiones efectivas, cobranzas de letras, cheques, juicios criminales, etc., atiende diariamente el abogado Jaramillo Arteaga, anticipando fondos según convenio. Consultas: Bandera 537, depatramento 3. D—25

JUAN CAMPANELLA, MARTILLE- ro, Maule 1008, casa 5. 26D

CONDOR 1158, ZURCIDOS INVISI- bles, viraduras, hechuras, transformaciones. En. 21

JUAN CAMPANELLA, MARTILLE- ro. Maule 1008, casa 5. D-27

MODISTA LEONOR HERNANDEZ, confecciona toda clase de trajes, Precios módicos. Santa Rosa 341. 24D

$ 4 LIMPIO, APLANCHO TRAJES caballeros, señoras. Precios económicos. Dieciocho 85. Teléfono 2558.

BALANCES, INVENTARIOS, DE- claraciones impuesto renta, revisiones, arreglos de servicios atrasados, contabilidad, todo orden para mayoristas y minoristas, atendemos en campos y ciudades, cualquier punto Zona Central, servicios económicos. Llame Oficina Contabilidad "Chile". —J. Francisco Medel. — Delicias 2628 Casilla 3478. — Teléfono 130, Estación.

ONDULACION, 3.00; CORTE, 2.00. Rosas 948. D-26

LINDOS TRAJES CONFECCIONA la acreditada sastrería El Buen Gusto, Matucana 869. Además le da un bonito regalo de Año Nuevo. No espere la última hora.

41.—Prendas de vestir

ROPA HECHA, TERNOS, AMBOS, pantalones, camisas, calzado. Puede vestir elegante para Pascua y Año Nuevo aprovechando la ocasión que le ofrece la Cantábrica — ESMERALDA 863, ENTRE 21 DE MAYO Y SAN ANTONIO.

TERNOS CON POCO USO, VESTO- nes y pantalones, realiza Ropería Andrés Bello 601, esquina Recoleta. E-26

TERNOS REZAGADOS REALIZO, desde $ 120. Sastrería Aurora. Delicias 2836. 31—D.

TERNOS DE MEDIDA, CONFEC- ción irreprochable, materiales finos. Se hacen desde $ 150. Sastrería Aurora, Delicias 2836. 31—D.

OBREROS: CUOTA $ 3. TERNOS medida, 100; sobrantes 65; pantalón 25. Sección casimires, metro 12; [illegible] calidades, V. Mackenna 1080. E-18

VESTIDOS ELEGANTES, ABRIGOS, sombreros, ternos, vendo. Manuel Rodríguez 757. D-26

ROPA USADA COMPRO VOY A DO- micilio. García.—San Pablo 2797. 26—D

COMPRO TODA CLASE DE ROPA usada, de caballero, voy a domicilio. La Santiaguina. San Diego 1499. D-24

SMOCKING Y FRAC FLAMANTES realizo, Delicias 1621, de 12 a 2. D 25

42.—Personas buscadas

A LA SEÑORA LUCIA VERGARA Bulnes, se le necesita en la calle. La Bolsa 33.

NECESITO DIRECCION SEÑORITA Berta Maturana, vivía antes Marina de Gaete 771, asuntos que le interesan. Escribir M. M., Pandera 210.

43.— Profesionales pedidos y ofrecidos

FARMACEUTICO COMPETENTE comercial y profesionalmente, buenas recomendaciones, capaz en pocas semanas de reemplazar dueño, ofrécese para botica grande. — Santiago o provincias. — I. C. — A. Ovalle1286. 3-E

GOTICOS COMPETENTES NECEsito, Gálvez 102. 25—D.

44.—Remates.

¿QUIERE UD. GANAR $ 20 EN DOS horas? Echese $ 200 al bolsillo y asista remate cinco de la mañana Vega Central, para detallar una carretada choclos. 31-D

REMATE. — EL LUNES 17 DE ENEro a las 4 P. M., se rematará la propiedad perteneciente a la sucesión de don Juan Jara situada en el camino de San Diego N.o 1925, frente a la Chacra Pra, por el mínimum de 8,000 pesos. El remate tendrá lugar en la Notaría del actuario señor Eulogio Altamirano. Palacio Nuevo de los Tribunales, donde se encuentran los antecedentes. 24D

REMATE DE CARGA REZAGADA Ferrocarriles del Estado. El Lunes 27 a las 10 A. M. y de 2 a 6 P. M. rematаré 281 lotes carga rezagada según lista en las bodegas Estación Alameda. — Detalles Domingo. — A la vista desde luego. — Arcadio Meza. — Martillero de Hacienda. 25D

REMATES DE ABARROTES. — EL 13 de Enero próximo se dará un banquete en honor del martillero señor Juan Campanella, en una quinta de los alrededores de esta capital. Queda autorizado don Fiannetto Samaritani, para aceptar adhesiones. — Ercilio Díaz. — Emilio Viladoms.— Lorenzo Ulino. — Oreste Rossi. — Tomás Berardi. — Manuel Márquez. 25D

REMATE DE LA PENSION, SAN Isidro 1093, casi esquina Matta. Hoy 2 tarde. Hay: aparadores, mesas, sillas, cuadros, victrola, discos, máquina coser, cómoda, reloj campana. — Romana palanca 500 kilos, balanza platillos, ventilador. — Aceite Bau, sardinas, duraznos, espárragos, arvejitas morrones, mermeladas. Mamparas vidrio, cocina económica. — Juan Campanella. —Maule 1003. — Casa 5.

45.— Rodados, accesorios y caballos. (Compra y venta)

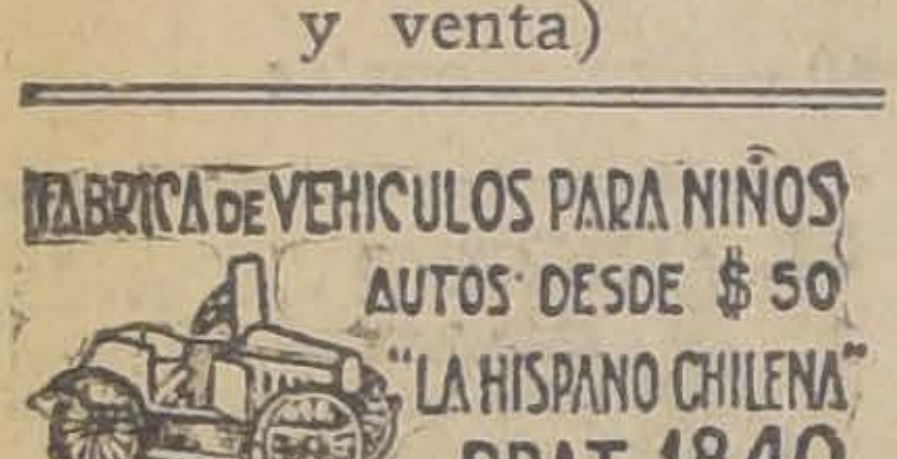

FABRICA DE VEHICULOS PARA NIÑOS
AUTOS DESDE $ 50
"LA HISPANO CHILENA"
PRAT 1840

BICICLETAS, REBAJADAS DE PREcio. Diamant, Alcyon, Patrie, autos de juguete. — Francisco R. Juillet. Esmeralda 813.

REGALO MOTOCICLETA INDIAN. —Tratar: Irarrázaval 048. 26D

SE VENDE UNA CARRETELA DE ocasión, en buen estado. Fermín Vivaceta 794. D—24

CARRETELA MUY BUEN ESTADO véndese baratísimo. San Francisco 868. 24—D.

VENDO CARRETELA CARNICERIA en perfecto estado, aperada. San Francisco 1050. D—24

VENDO MONOMOVIL 2 ASIENTOS para niños, una radio. — Compañía 3885. 24D

GRAN OCASION: VENDO CARREtón con caballos y reparto de pan y traspaso sitio con casa y pesebreras. Tratar: O'Higgins 1808. 24D

VENDO MUY BARATO BREAK Flamante. Delicias 3786. 24D

VENDO CARRETELA. AVENIDA Centenario 620. D—25

¡OJO! REGALO CARRETELA. MAría Auxiliadora 316. D-24

FABRICA DE VEHICULOS PARA NIÑOS
COCHES GUAGUAS DESDE $ 230
"LA HISPANO CHILENA"
PRAT 1840

CABALLOS NUEVOS, SANOS, LLEgados campo, vendo. Calle Doctor Brunner 639, entre Tocornal - Lira. D 25

SE VENDE UN COCHE VICTORIA con cuatro caballos, numerada, en $ 650. Lord Cochrane 1482.

REGALO CARRETELA CERRADA con caballo casi nuevo para carnicería o panadería, $ 600. Recoleta 1312. Carrocería. 25D

VENDO BREAK CABALLO. ROSArio 715.

VICTORIA DE GRAN LUJO VENdese por ausentarse del país. Tratar Compañía 1037, a la vista en Santos Dumont N.o 720.

COMPRO BUENA CARRETA. SAN Pablo 4162. D—28

47.—Servicios y cosas útiles para familias

UN HOMBRE CHIC NEcesita forzosamente trajes modelos y a precios convenientes, y eso solo los encontrará donde Vilugrón. **SAN MIGUEL 62**

LA PELUQUERIA DE SANTA ROsa se trasladó a Huérfanos 1168. Enero 4

DURANTE ESTE MES REALIZA

AJUARES Y CApitas para guaguas. El mejor surtido y los precios más bajos encontrará usted en la Fábrica y Tienda: Almacenes **"El Precio Fijo"**. **51 - Ahumada - 57**

Remate de carga rezagada
FF. CC. del Estado

EL LUNES 27 DEL PRESENTE, DE 10 A 12 Y DE 2 A 6 P. M.

EN LA BODEGA RECEPTORA DE CARGA REZAGADA DE LA ESTACION ALAMEDA

—: HAY :—

27 CAJONES azúcar, diversos lotes frutos; productos del país, madera de roble, tablas álamo, leña y carbón, carbón de piedra, vino, ropa, botellas, pasto aprensado, y numerosas otras especies a la vista.

PAGO AL CONTADO.

ARCADIO MEZA S.
MARTILLERO DE HACIENDA

REMATE

Por acuerdo de los interesados en la Sucesión de la señora Luisa Portales de Troncoso, **EL 8 DE ENERO PROXIMO**, a las 3 P. M., se venderá en remate público, ante el árbitro don Abraham A. Ovalle, en la Notaría de don Javier Vergara R., **LA CASA N.os 1603 A 1608 DE LA CALLE DE LA MONEDA ESQUINA DE MANUEL RODRIGUEZ** de esta ciudad, por el

MINIMUM DE 140,000 PESOS

El precio se pagará: reconociendo y haciendo suya el comprador, una deuda a la Caja de Crédito Hipotecario en bonos del 7 con 1 por ciento, cuyo saldo es hoy de $ 15,334.79, que se estimará por su valor comercial; el resto del precio, por mitad, al contado y a 6 meses plazo con más el 8 por ciento de interés anual.

Las demás bases y antecedentes del remate pueden consultarse en la oficina del actuario, señor Vergara Rodríguez, Morandé N.o 242.

La casa puede visitarse de 2 a 3 P. M., pidiendo orden en la oficina de don Rubén Troncoso Portales, calle La Bolsa N.o 58.

ESPECIAL CORTE MELENA, ONdulación. Alameda 2467. D-24

SAN ANTONIO 340 SAN ANTONIO 340
SASTRERIA RETAMALES
PREMIADA EXPOSICION 1916

FAJAS, SOSTENES
VENDAS, MEDIAS DE GOMA A MEDIDA
FABRICA
SANTO DOMINGO 2048

3,000 SOMBREROS REALIZAMOS: Tagal, $ 8; Picot, $ 10; Florina, $ 15;

Crochet, $ 18; Argenté, $ 20; Crín, $ 25; Tricot, $ 40; Perlet, $ 45; Manila, $ 20 y 40. Cloches de paja regalamos. **Fábrica "Elliané". Catedral 1878.**

DE REFINADO gusto y a precio ínfimo ofrece hermosos sombreros la **Fábrica Cabello Hnos. Delicias 2517**, frente Av. España.

DURANTE ESTE MES REALIZAmos excelente surtido sombreros. Para el veraneo liquidamos sombreros blancos. **"La Victoria", Puente 689.** Recibimos composturas, hechuras y medidas.—**A. Caffi.**

MAISON PARISIENNE: TEATINOS 14.—Ofrece un hermoso surtido en Crín y Tagal; paja Rustic, $ 22, adornado; cloches semi fiel- Manila Boben, Perlé, tro, todos colores, desde $ 10. **Hechuras en 24 horas.**

CAMISAS SE REALIZAN DESDE $ 8. Camisas de seda $ 35. Sastrería Aurora. Delicias 2836. 31—D.

Calzado J. Rafael
Satisface el gusto más exigente
A. Prat 103

ONDULACION MARCEL $ 3, CORte, $ 2. Puente 576. 24—D

EL GRAN CORSE-FAJA, SALOME, desde $ 25. Véanse modelos en vitrina: **SAN ANTONIO 98, esquina Moneda.** Corsetería.

CONDOR 1158, ZURCIDOS INVISIbles, viraduras, hechuras, transformaciones. E—22

BORDADOS A MANO ROPA BLANca. Gálvez 127. 25D

VENDO TRAJES SEÑORITAS, MApocho 2524. 25D

48.—Socios capitalistas e industriales. (Pedidos y ofrecidos)

SOCIO CAPITALISTA ACTIVO O comprador se necesita para industria muy lucrativa en plena producción. Casilla 2866. 24—D.

SOCIO PARA FABRICA CAMISAS, importación casimires, preferencia comerciante, precísase. Vicuña Mackenna 1080. D-25

MAS DE MIL PESOS MENSUALES ganará persona facilite capital asociarlo explotación ventajosísimo negocio leña, carbón espino. Escribir: A. F. R., Gorbea 2057-18.

SOCIO CON 20,000 PESOS PARA negocio muy lucrativo, necesito. Ofertas, Socio, Correo 2.

49.—Veraneo.

$ 700 CASA AMOBLADA JARDIN, hasta 15 Febrero, Viña, Batuco 231. 24—D

PICHILEMU. — HOTEL SANTA Cruz se inaugura el 28 del corriente, tiene regias piezas amobladas, con magnífica pensión para familias, precios módicos, consulte por carta al "Hotel Central", Santa Cruz. 28D

LAS HERNIAS

Su tratamiento para ambos sexos con nuestros Bragueros (Reductores) "ZOCA" M. R.

Todas clases de Bragueros, apropiados para cada hernia sobre medida.

FAJAS para hernia umbilical, estómago caído, Riñón flotante, obesidad, para operados, etc., etc., hechas sobre medida.

Instituto Ortopédico Alemán
Casilla 3494 — Santiago — San Antonio 548
5 Ortopedistas de Alemania
PIDA CATALOGO

Remates de Prendas de Plazo Vencido

El Viernes 24 de Diciembre, a las 9 A. M., el martillero señor Jorquera rematará en la **Casa de Préstamos EL TIGRE, calle San Diego N.o 1886**, las prendas no rescatadas y comprendidas entre los números 61,871 a 63,403 y 76,090 a 77,760.

Hay: muebles, catres bronce, cortes casimir, relojes oro, ternos, plaqués.

El Viernes 24 de Diciembre, a las 10.30 A. M., el martillero señor Aldunate, rematará en la **Casa de Préstamos LA SULTANA, calle San Diego N.o 2080**, las prendas no rescatadas y comprendidas entre los números 72,048 a 74,069 y 48,431 a 50,140.

Hay: ponchos, sábanas hilo, cortes casimir, máquinas coser, muebles, ternos.

El Viernes 24 de Diciembre, a las 2 P. M., el martillero señor Calvo, rematará en la **Casa de Préstamos LA NACIONAL, calle Diez de Julio N.o 41**, las prendas no rescatadas y comprendidas entre los números 5,634 a 6,322 y 30,629 a 34,268.

Hay: ternos, cortes casimir, ponchos, rebozos, maletas cuero, plaqués, etc.

El Viernes 24 de Diciembre, a las 4 P. M., el martillero señor Correa, rematará en la **Casa de Préstamos LA PEDRO DE VALDIVIA, Av. Irarrázaval N.o 3078**, las prendas no rescatadas y comprendidas entre los números 27,180 a 28,488 y 46,652 a 48,163.

Hay: plaquées, cortes casimir, maletas cuero, ponchos, ternos, manteles, etc.

Las prendas estarán a la vista desde dos horas antes del remate.

PAGO AL CONTADO.

EL INSPECTOR.

HOTEL TROCADERO, CARTAGEna, atendido por su dueño, Alfonso

ARRIENDO $ 80, 115, 125, 135. — Aprovechar para veranear las lindas casitas de 3 piezas y servicios de Avenida Infante 1436, Góndolas Salvador, bajada Lautaro. D—30

NO SALGA A VEranear sin comprar un anafe o cocina a parafina a **A. Graf. — San Diego 87.**

VERANEO. — GRAN HOTEL CARtagena. — Playa Chica, vista al mar. Establecimiento de primer orden. Precios módicos. Juan Poirier, Propietario. Casilla 35. D—25

OCASION ARRIENDASE EN CARtagena 50 metros playa chica, dos piezas, cocina, familia honorable, dirigirse: Matucana 967. 26-D

CASA RESIDENCIAL, CARTAGEna, Playa Chica, la mejor situación, 30 metros del mar, menaje nuevo, buena comida. Recibe pensionistas, especialmente familias.— Santiago, Catedral 1867, Cartagena, casilla 31. 24—D

¡¡VERANEANTES!! ¡PAPUDO! abierta la "Pensión Particular". — S. de Pizarro. 27-D

CARTAGENA, PLAYA GRANDE, arriendo casa chica, amoblada. Rosales 1690. 24-D

NECESITO ARRENDAR POR VEraneo casa-quinta amoblada. Ñuñoa. Los Guindos o alrededores. B. M. Brasil 634. 24—D.

PAPUDO ARRIENDO CASA AMOblada, 1.a línea del mar, instalación alcantarillado, gas, agua potable, 10 piezas, recientemente empapeladas, pintadas. Tratar, Delicias 202, teléfono 294. 26—D.

EN VALPARAISO, MERCED 563, arriéndase casa amoblada temporada. Canon módico. 26—D.

CASA AMOBLADA VALPARAISO, cómoda, higiénica, arriéndase barata durante Verano. Datos: Avenida Argentina 209. 26—D.

EL TATTERSALL

En la **FERIA** que se efectuará
HOY VIERNES 24
entre otros lotes de ganado gordo y para engorda

SE REMATARAN

NOVILLOS GORDOS llegados de Talca.
VACAS GORDAS llegadas de San Fernando.
27 **CABALLARES DE TIRO Y SILLA.**
31 **YEGUAS DE SILLA Y PIARA** llegadas por arreo de Pelequén.

EL GERENTE.

Remate del Menaje de Casa

DE DON JULIO ECHAZARRETA L.

QUE SE AUSENTA DEL PAIS

HOY Viernes de 10 a 12 y de 2 adelante

AHUMADA 378

SALON.—Rico autopiano "Fischer" flamante modelo grande, musiquero caoba para cien rollos, amoblado dorado Luis XVI medallón moderno, mesa centro y pedestales, espejo trumeaux francés con consola, sillas doradas importadas, vitrina de caoba con bronces y Veni Martin, par lindo jarrones chinos, cortinajes, biscuits, floreros y otros adornos; **lámpara de Baccarat**, cuadros, alfombra, lámpara de Sevres de pie, etc.

SALA.—Amoblado Luis XVI tapiz rosa, espejo dorado, mesitas ratonas de laca, mesa centro, jarrón porcelana, lámpara de biscuit, cortinas, cuadros, jarrones, lámpara de colgar, alfombra, etc.

ESCRITORIO.—Dos amoblados Chesterfield tapiz cuero, escritorio cortina, sillón tornillo, archivador de cortina, mesa escritorio, nogal tallado, escritorio boul marquetería bronce, tintero bronce, cuadros, cortinas, lámpara, alfombra, etc.

HALL.—Amoblado confortable de cojines tapiz felpa azulina, idem. con marquetería Pullman, jardinera-boul Imperio, paragüero roble americano, porta-abrigo, alfombra escala, varillas bronce y plaqué, victrola portátil y discos, cuadros, lámparas japonesas, servicio francés, estatuas mármol y columnas, jardineras, dos sillas laca enconchadas, espejo caoba tres cuerpos, alfombra de Smyrna, etc.

COMEDOR.—Regio amoblado Luis XVI con vitrina redonda y cristales, mesa correderas y sillas con marquetería, carpeta, manteles, servicio mesa Limoges, para 18 personas; cristalería fina, servicio té plaqué y de cubiertos, ponchera cristal y plaqué, jarritos para ponche, platos para helados, cuchillos mango marfil, bombilla de plata, canastillos, paneras, fruteros, botellas rojas Baccarat, servilletas, cuadros, lámpara, alfombra, etc.

COMEDOR II.—Amoblado Luis XVI color caoba con mesa y sillas con marquetería servicio mesa y de té, alouzas, saleros, servilletas, alfombra, etc.

DORMITORIOS.—Amoblado de roble americano tres cuerpos Luis XVI, idem. en caoba y otro con marquesas, idem. de uno, dos cuerpos Luis XVI, parejas catres bronce y al laqué, sobrecamas seda y de Vicuña, amoblados confortables de asiento, colchones, servicios lavatorio con recipientes, botellas velador, lámparas, alfombra, etc.

BAÑO.—Tina enlozada, califont Ewarts, bidet, botiquín, espejo, pisos, etc.

COCINA Y VARIOS.—Cocina económica y a gas importadas, ollas, cacerolas de aluminio y enlozadas, aparador, escalas tijera.

A LA VISTA HOY JUEVES DESDE LAS 2. VIERNES A LAS 9

NOTA.—El remate de don Eduardo Ovalle, en Maestranza 242, se efectuará el Domingo 26.

En la mañana se venderá el tercer piso; en la tarde el segundo. Lo rematado se entregará desde el momento de la subasta y el Sábado de Pascua.

E. ROBUSTIANO VERA.

CASILLA 4013.

REMATE

De objetos de arte, Cuadros al óleo, Plaquées, Cristalería, Estatuas de mármol. Servicios de porcelana, Objetos para regalos.

AGUSTINAS 865

Hoy Viernes 24 del Pte. a las 2 P. M. adelante

POR ORDEN DE LOS SEÑORES HEZLER Y CIA., LIQUIDADORES DE UNA JOYERIA

—— HAY: ——

Lámparas de pie en porcelana, Floreros de cristal St. Lambert, Piezas de cristal bacarat, Floreros de porcelana y bronce, Piezas de porcelana Sevres y Saxe, Anforas de Sevre, Floreros esmaltados, Botellas chinas, Timbres para lacrar, Galleteros, Ceniceros, Palmatorias, Bomboneras, Cajas para cigarros y cigarrillos, Floreros de plata, Botellas para velador, Candelabros de fierro forjado, Platos de porcelana, Estatuas de porcelana, Estatuas de mármol, Pedestales de mármol y ónix, Estatuas de bronce.

CUADROS AL OLEO de Plaza Ferrand, autores italianos, holandeses, Cuadros en bajos relieves, Telas en pinturas antiguas.

CINCO JUEGOS DE MESA EN PORCELANA CHECO-ESLOVAQUIA, en lindos dibujos para doce y veinticuatro personas.

PLAQUEES Christofle, Rogers, Silver Plate y otras marcas, en servicios de cuchillería, Jardineras, Paneras, Escabecheras, Azafates, Legumbreras, Salceras, Bomboneras, Fruteros, Jarros para agua, etc., etc.

Víctor Araya L.
Martillero de Hacienda.

Remate de esculturas y pinturas

ORIGINALES DEL PROFESOR

SEÑOR ANTONIO COLL Y P

POR REGRESAR A ESPAÑA

Hoy Viernes a las 11.30 de la mañana

Centro Español, Huérfanos 830

FRENTE AL TEATRO VICTORIA

Exposición desde hoy

Jorge y Víctor Eyzaguirre H.

Martilleros de Hacienda.

Yeguas percheronas

DEL CRIADERO "ESMERALDA" (ROSARIO)

SE Rematarán

El Martes 28 del presente

20 YEGUAS PERCHERONAS, algunas de ellas inscritas; rias paridas del Potro Percherón Chanteclair, premiado Francia; todas son mansas de tiro en arado y máquinas
8 POTRILLOS PERCHERONES de 1 años, descendientes las mismas yeguas percheronas.
MULAS PERCHERONAS, hijas le yeguas percheronas y de rro español, mansas, de tiro y carga.

EDUARDO RODRIGUEZ y Cía.

OFICINA CENTRAL: HUERFANOS 1260
Catálogos a disposición de los interesados.

FERIA EDUARDO RODRIGUEZ y Cía.

CALLE EXPOSICION ESQUINA ANTOFAGASTA

FERIA

HOY VIERNES A LAS 2 P. M.

LLEGADOS DE GENERAL CRUZ, NO, CHACAYAL

Novillos gordos; Vacas y Bueyes para Matadero.

LLEGADOS DE GRANEROS, CHIMBARONGO, COLINA:

Vacas gordas; Vacas flacas preparadas para engorda; de 2 y 3 años; Bueyes gordos y bueyes de trabajo estado; Torunos y lechones gordos; Vaquillas y buena procedencia.

LLEGADOS DE YUMBEL: 100 Ovejas y Corderos gordos, na clase, especiales para matadero.

CABALLARES: de montura, de tiro, de arado y para el
Vacas paridas de lechería; Chanchos gordos para matadero

REMATE

MUEBLES DE CAOBA Y JACARANDA
ANTIGUOS AUTENTICOS

DEL SEÑOR LUIS DEL RIO

43--Av. CONDELL--4

(ENTRANDO POR PROVIDENCIA)

HOY Viernes 24 a las 2 P. M.

—: HAY :—

SALON DE JACARANDA.—Amoblado tapiz brocato, to de sofá 2 sillones y 5 sillas, 2 Boules con espejos, Mesa centro, LINDO BOULECITO CAREY Y BRONCE, Espejo ALFOMBRA DE SMYRNA, Cuadros al óleo, y en relieve Cortinajes, Jarrones, Adornos etc.

SALITA DE CAOBA.—MAGNIFICO CONJUNTO DE SILLAS, **MESA MALILLERA, COSTURERO, TAPICES PERSAS, BRONES ESPAÑOLES**, etc.

ESCRITORIO.—Caja de fondo, Gran COMODA IMPERIO, **GRABADOS DE LA EPOCA**, Estante escritorio de raíz de Escritorio de Ministro, Sillas y sillones de jacarandá, etc.

CUARTO DORMITORIO.—COMPLETO DE CAOBA Y JACARANDA. Marquesas, Roperos, Cómodas, Veladores.

COMEDOR.—LINDO CONJUNTO DE MUEBLES DE RAIZ CAOBA, DE APARADOR RAIZ MACIZA, DOS VITRINAS RIO, CON CAPITELES DE BRONCE, MESA DE CORREDERA CON PATAS CENTRALES, ARRIMOS. Ocho sillas y Alfombra centro LAMPARA DE BRONCE Y COBRE, Y UTILES DE COMEDOR, etc.

PLANTAS — JAMIN DEL CABO, PALMERAS FENIX, vias con flores, hortensias, begonias, Aspidistras y muchas

VARIOS. — MESA CUADRADA DE CAOBA CON Veladores, amoblado de asiento, Cocina de gas, estante llinas y Gallos Leghorn, BICICLETA EN PERFECTO Triciclo niñita. HAMACA CON CARPAS. Sillas de comedor, niño plomo, fierro, ropero cedro y muchos otros objetos.

A LA VISTA DESDE HOY A LAS 9 A. M.

JORGE BALMACEDA PEREZ
MARTILLERO DE HACIENDA

VICTOR TORO OLIVOS
CASA REMATES — TEATINOS 94

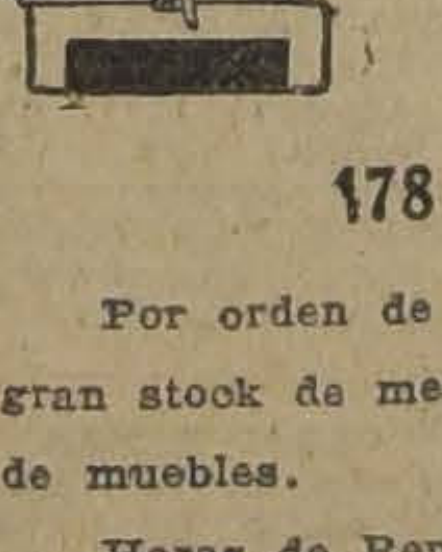

VIERNES 24
REMATE
VIERNES 24

178 — SAN ANTONIO — 478

Por orden de varias casas mayoristas y hasta terminar gran stock de mercaderías surtidas. También hay un buen de muebles.

Horas de Remate: de 11 a 12 y de 4 a 8 P. M.

Hay entre muchos una gran partida de juguetes que bastarán a precio de fábrica con un 20 por ciento de rebaja.